LA NACION

Santiago, Octubre 5 de 1922.

LA AUDIENCIA DE LOS DELEGADOS

El interés partidista o el afán nformativo suele dar importania o relieve a cosas que en realiad no debieran llegar a las coumnas de la prensa diaria.

Es lo que pasa con la supuesta oncurrencia de los delegados de hile en Washington a una sesión el Senado destinada a informar obre su actuación.

Un diario local lanzó esta idea omo información de actualidad repitiéndola y comentándola bliga a considerarla y hacerla or consiguiente objeto de exaien. Ella era, sin duda, originaa por el llamado que el Gobiero hizo de los delegados, y se artía tal vez de la base que si e les hizo venir al país era para ue influyeran personalmente en a aprobación de los acuerdos de 0 de Julio.

No se pensó, sin duda, en la siación un poco molesta en que se olocaba a dos distinguidos seridores públicos, haciéndolos prieramente desempeñar el papel e argumentos informativos, y suetándolos en seguida a una espee de juicio de residencia, que o otra cosa venía a significar el er citados a una sesión de la Cáara en que serían interrogados cuestionados sobre actos de que o deben cuenta sino al Goierno. Aun en el caso de no harseles observación alguna y ser [illegible] en silencio no por eso se ejaría de colocar a los delegaos en una situación poco grata no del todo compatible con la aturaleza de sus funciones.

Y he aquí cómo un irreflexivo xceso de celo en favor de los cuerdos de Washington puede er ocasionado a molestias de too punto injustificadas y a proocar un paso notoriamente inonveniente.

Los señores Aldunate e Izquiero han obrado en Washington coo Plenipotenciarios del Gobiero, su actuación tiene el mismo arácter que la de cualquier otro inistro Diplomático de la República. Y si el Senado o la Cáara de Diputados se arrogara la acultad de llamarlos a su seno, de irlos o de [illegible]errogarlos, no haría no inva[illegible]as atribuciones constuciona[illegible] que corresponden al reside[illegible]e la República en el manej[illegible] las Relaciones Exteores [illegible]ntenderse directamente on [illegible]epresentantes en el ex-[illegible]

[illegible]cedente sería funesto. [illegible] se llamaría al Intendente [illegible]a, al Gobernador de Arijuez, al prefecto, al oficial [illegible]gistro Civil, y el Senado o [illegible]mara asumirían así todo el [illegible] administrativo, desnatura[illegible]do en absoluto sus funciones [illegible]ias.

Dentro del régimen constituonal y parlamentario son los Mitros en Despacho los que deben ormar al Congreso y los que en asumir por entero la resnsabilidad de los actos del Ejeivo.

Jn Ministro de Estado consnte de sus deberes no podría ibir sino como una manifestan de desconfianza el llamado e una Cámara hiciera a un funnario de la dependencia minisial para informarse sobre cualier acto del servicio público.

Se anularía o debilitaría la auidad del Gabinete ante actos esta especie, que importarían sviarse de las normas regulares nuestro régimen constitucional presentativo, y los Ministros edarían de hecho colocados en a situación subalterna, menoseciada y, por consiguiente, inadisible dentro de las buenas prácas de Gobierno.

Los delegados Plenipotenciarios e han actuado en Washington an procedido cumpliendo las órenes o instrucciones que les imartiera el Presidente de la República por intermedio del Departaento de Relaciones Exteriores. o se ha insinuado siquiera que hayan apartado de esas insucciones, y cualquiera que sea apreciación que nos merezcan s resultados obtenidos ante el ongreso y ante el país, es el Goierno quien debe asumir toda la sponsabilidad, sin excusarse ni r un solo momento en la perna de sus representantes, y sin silarse en su influencia, en su tuación política o personal.

Ni es este un papel que los degados puedan aceptar de buen rado ni es el carácter que coesponda a un Ministro de Estao.

Los fines de mejor y más amlia información al Congreso, que Ministro del ramo quiera busar con la cooperación de los de[illegible]ados pueden fácilmente alcan[illegible] sentar un mal prece[illegible] quebrantar las normas [illegible]ro régimen parlamenta-

VENDO

PROPIEDAD DE RENTA, DE ESQUINA

Construcción de dos pisos, fachada de ladrillos, interiores tabiques. Consta de 4 casas en bajos y 4 casas en altos, con ocho y diez piezas, servicios y luz eléctrica, cada casa. Galerías en las casas de altos y dos patios en las de los bajos. Renta: $ 16,200 anuales. Reconoce deuda al Banco Hipotecario de Chile. Facilidades de pago.

Precio: $ 145,000

EN AVENIDA MACUL

Chalet de dos pisos con trece piezas habitación, dos piezas de baño, dependencias, dos halls y dos terrazas; en construcción aparte, garage y dos piezas para chauffeur y jardinero. El terreno mide 4,000 metros cuadrados de superficie, plantado con jardín y árboles frutales.

Precio: $ 120,000

Carlos Ossandón Barros

168 — BANDERA — 168

6-9

DE NUESTROS CORRESPONSALES EN EL EXTERIOR

NOTAS DE LISBOA

Los bosques europeos están en las ciudades. — En América, para verlos, hay que someterse a largos viajes. — Los maravillosos jardines de Lisboa. — La estatua de Eca de Queiroz y su traslado a un parque. — Las residencias históricas de la raza lusitana. — El "criadero" de los descubridores. — "Saudosos tempos!"... — La hazaña aeronaval de dos hombres de ciencia. — Está intacta la energía genial del pueblo lusitano

Lisboa, Agosto de 1922.

Sur América tiene el renombre mundial de naturaleza exuberante, de parques y jardines con arbustos raros y frondosos árboles.

Así dicen, pero la realidad es que eso se ve mejor en Europa. Un francés notaba cómo después de recorrer toda la América del Sur, volvió a respirar el perfume de los grandes bosques e idílicos jardines cuando regresó a Francia. Es que en Europa han creado los jardines y los bosques en las ciudades, en tanto que en América los hemos arrasado de los centros poblados y sólo existen en las zonas lejanas donde el hombre ávido no llegó. Un suizo me decía que uno de los grandes peligros para Chile es la corta de árboles que secará las corrientes de agua y hará imposible la industria. Santiago moderno es muy diferente del Santiago que conocieron los españoles, porque entonces llovía más por causa de los bosques que lo circundaban. Hoy es seco y polvoroso, a pesar del culto, un poco tardío, que empieza a notarse por los árboles.

Lo más parecido a las capitales europeas en Sur América es Río de Janeiro, por sus exuberantes jardines y parques públicos. París tiene una abundancia extraordinaria de jardines, desde el estupendo Parc Monceau, los Inválidos, las Tullerías, el Luxemburgo, les Buttes Chaummont, hasta el dilatado Bosque de Bolonia. Los alrededores de París están plantados de inmensos bosques. Madrid tiene el Retiro, El Pardo, la Moncloa, la Bombilla, el Botánico. El Retiro es tan agreste, tan tupido y bien cuidado, con monumentos y fuentes, como jamás pudiera soñarlo un chileno que no haya salido de Chile. Las proporciones de La Moncloa y El Retiro, la calidad de sus árboles, hacen que esos paseos sean infinitamente superiores a nuestro Parque Cousiño, con un hueco en medio, todo triste, con sus árboles enfermos y mal regados. Sevilla, Granada y Barcelona superan a cualquiera ciudad suramericana, que no sea Río, por sus parques y jardines públicos. El Parque María Luisa de Sevilla es una joya.

Lisboa, vista de cualquier lado, muestra las verdes aglomeraciones de sus jardines y las líneas de los árboles nuevos de sus avenidas. Muy pocas son las calles de Lisboa que no tengan árboles o palmeras bien cuidados. En los alrededores se alza Cintra, que Lord Byron llamó un Edén.

"¡So! Cintra's glorious Eden intervenes
In variegated maze of mount and glen"...

Siguiendo el litoral están los magníficos bosques de pinos del balneario nuevo de Estoril y la risueña aldea marítima de Cascaes, toda llena de floridas villas. Siguiendo por la Avenida da Liberdade se llega a Campo Grande, donde existe un lago en medio de frondoso bosque. Por otra dirección se llega al Parque de Estrela con estatuas de mármol, viejas fuentes y bancos de hierro. En otra parte se está haciendo un jardín francés que se llamará Eduardo VII.

Se abre paso la idea de mudar la estatua de Eca de Queiroz del Largo do Barao de Quintella, donde se alza actualmente, para uno de esos hermosos jardines recogidos que es donde deben descansar los mármoles y los bronces de los escritores. Como Becker, en Sevilla, y Maupassant, en París, y Campoamor, en Madrid, Eca de Queiroz debe irse para un jardín y dejar esa fea calle de Puerto donde la "Vigorosa desnudez de la Verdad" se ha quebrado y se ha puesto negra de humo.

Existe el proyecto de hacer una reproducción mayor de la estatua que hizo Texeira Lópes para levantarla en la Praça do Río do Janeiro, antiguo Jardín del Príncipe Real. Es una plaza adornada con raras flores y árboles umbrátiles en un barrio tranquilo y elegante como Passy, donde se ven buenas lecherías, buenas panaderías, algunas tiendas de antigüedades y suntuosas residencias de piedra y mármol. En las calles y callejones léense letreros como éstos: rua do Jasmim, pateo do Sijolo, rua da Rosa. Al medio de la plaza se alza un ejemplar riquísimo de cedro de Bussaco, **Cupresus lusitanica** (Mill. Coniferae). Sus ramas gruesas se enredan como una parra en una armazón de hierro circular produciendo sombra en un radio de diez metros.

Bajando por una calle próxima a esa plaza se llega a San Pedro de Alcántara, una terraza florida que mira para el mar en una mágica perspectiva. Se divisa Lisboa con todo su esplendor de posible capital del mundo, **Caes da Europa**, (muelle de Europa). Todas las esperanzas de un Portugal grande renacen mirando esa cascada de brillantes mármoles y piedras, los belvederes y explanadas, las múltiples colinas con casitas de colores apiñadas unas contra otras, y abajo el río, surcado por barcos del mundo entero.

En los bancos, aprovechando el sosiego de la mañana, a la sombra de un árbol centenario, duerme algún garoto, un pillete o una golfa de bellas facciones. Dulce **far niente** mediterráneo. En la iglesia de San Pedro de Alcántara vuelan las campanas; en una fuente monumental juegan los niños del barrio echando barquitos de papel. Abajo, por encima de las cúpulas y la aguja de la Avenida, se ven las palomas y las golondrinas, mezcladas en vuelos graciosos. En un costado del paseo se alza la estatua de Eduardo Coelho, periodista, fundador de la "Gaceta de Noticias", benemérito de la prensa. En el pedestal corre un pilluelo de Lisboa, alerta, gracioso, un suplementero caracterizado en bronce.

Mirando el Tajo, al pie de los monumentos, en una terraza de árboles y flores, el alma evoca el Portugal grande de los descubrimientos marítimos y las conquistas en tierras que parecían ser el fin del mundo. ¡Sandosos tempos! como dicen aquí.

De allá abajo salió, para navegar en mares que nadie navegó antes, el gran Vasco da Gama, en una carabela armada en el Algarve famoso. Aquí bendijeron sus buques en la época radiante. Un pueblo embriagado de gloria siguió la estela de sus naves desde estas mismas terrazas y belvederes. De aquí bajó impertérrito, con la audacia que da el saber, hasta el extremo del mundo, el cabo de las Tormentas, donde fué a probar la redondez de la tierra y a buscar un camino hacia el fabuloso Oriente. Vasco da Gama fué el primero que miró ese Cabo tempestuoso: lo miró sin temblores, pensando en su Lisboa, en su Portugal lleno de flores y colinas con árboles. Desde los antípodas pensó en el pueblo embriagado que lo vió salir.

Magallanes, otro portugués, encontró el Estrecho donde se juntan el Atlántico y el Pacífico. Seguro de su ciencia fué hasta el extremo del mundo, la cola del planeta, el Cabo de Hornos. Buscando un paso llegó hasta esa punta fatídica de permanente desolación. Ojos de hombre en la cara de Magallanes, miraron por primera vez ese panorama de muerte. Silencio y sombras perpetuas que sobrecogen el ánimo; el cielo encapotado, gris oscuro, el agua levantada, inflada por un viento glacial y silbante; a lo lejos las montañas desnudas, color de fuego, con sucias mortajas de nieve en los picos. Parece que la vida terminó allí. Es la desembocadura del Stix. Magallanes fué el primero que miró ese panorama fúnebre. Pero luego encontró el Estrecho donde nace la vegetación paradisíaca del Sur chileno.

Portugal vivirá y será nación grande mientras conserve el pueblo su exquisita sensibilidad y el temple de audacia que produjo ayer grandes pilotos del mar y ahora a Saccadura Cabral y Gago Coutinho, grandes pilotos del aire, que volaron por donde el hombre nunca voló antes. El espíritu de aventura y el afán de descubrimientos científicos no morirá mientras haya entusiasmo nacional, es decir, mientras haya pueblo.

Ayer, Magallanes, Vasco da Gama, Alvares Cabral; hoy, Saccadura Cabral y Gago Coutinho. El movimiento nacional que produjo una **élite** de navegantes y cientistas en los años de 1400 hasta 1600 quedó vibrando en el alma lusitana. Santos Dumont, de raza portuguesa, fué el primer hombre que voló en el mundo. París, el buen pueblo de París, que es como un niño grande amante de lo maravilloso y lo fantástico, presenció, atónito, su hazaña. En 12 de Julio de 1901 Santos Dumont dió una vuelta completa a la Torre Eiffel en un globo en forma de cigarro, germen del Zeppelin. Fué la realización de Julio Verne. Más tarde hizo el primer vuelo de 60 metros en un embrión de aeroplano. Cayó. El público fué presa de incertidumbre. París rió y Santos Dumont fué blanco de la ironía **boulevardiére**. Pero no desmayó jamás, y finalmente, en el **Demoiselle**, el aeroplano más pequeño y flexible, demostró la posibilidad de volar. Un día llegó a una cacería en aeroplano, accediendo a la invitación de unos amigos. Había realizado lo que soñaron Leonardo de Vinci y Julio Verne. Su triunfo, como los de Vasco da Gama y Magallanes, como el de Saccadura y Coutinho, no fué solamente el triunfo de la audacia, sino, más que todo, de la perseverancia, del estudio y de las investigaciones científicas. Santos Dumont colocó la primera piedra de la aviación. El profetizó todo cuanto se ha hecho más tarde en materia de aeronáutica. En 1906 declaraba que más tarde se cruzarían los mares en aeroplano y que los servicios postales y hasta de pasajeros se harían por el aire.

El acto de Saccadura Cabral y Gago Coutinho es bien meditado y obedece más que todo al descubrimiento por ellos de un nuevo sextante y al poderoso movimiento de todo el pueblo por renacer las antiguas glorias de la raza. Por todo este país pasa un extremecimiento patriótico: las ventanas de las tiendas, restaurants y edificios públicos están llenas de retratos de los héroes; en las escuelas se enseña a los niños la proeza realizada. La cara de los héroes revela desde luego que no son valientes profesionales, sino profesores, con el cabello nevado por el estudio.

No importa que la vida esté difícil y la política caótica: Portugal conserva el entusiasmo, tiene hombres y tiene masas; ha guardado el tesoro de su sensibilidad; tiene el sistema nervioso intacto y vibrante: todo puede esperarse en esas condiciones. Donde no puede esperarse nada es donde llegó la apatía, sudario de las naciones. La apatía hace a las masas amorfas y anula el empuje de los hombres superiores. No importa que Portugal se sacuda de vez en cuando: es natural que siga temblando un poco después de los terremotos.

Aquí el pueblo está fresco. La revolución se hizo por el entusiasmo que despertaron los poetas y novelistas: Guerra Junqueiro y el primer período literario de Eca de Queiroz fueron el alma de la revolución.

Un artículo de prensa hace reaccionar inmediatamente, lo cual prueba riqueza de constitución en el cuerpo popular. Esta nación, vieja de siglos, está joven. Más que otros países de Europa el Portugal me recuerda nuestras repúblicas americanas que, a pesar de todo, son sensibles y tienen un fuerte espíritu cívico.

El pueblo portugués da la impresión de una gran fuerza caótica, no encauzada como debiera estar. Se adivina una energía brutal en la clase baja; las mujeres del pueblo hacen faenas de bueyes; son rubias, altas, de finísimos rasgos faciales y de fuerte contextura. He visto mujeres jóvenes, descalzas, cargando maletas de ochenta kilos en la cabeza. ¡Y las **varinas**!.... las pescadoras...

La politiquería, los gobiernos desastrosos desde Pombal hasta ahora, las revoluciones, la anarquía constante, no han podido destruir la energía portuguesa, prima hermana de la energía gallega, fuerzas del mundo.

Joaquín Edwards Bello

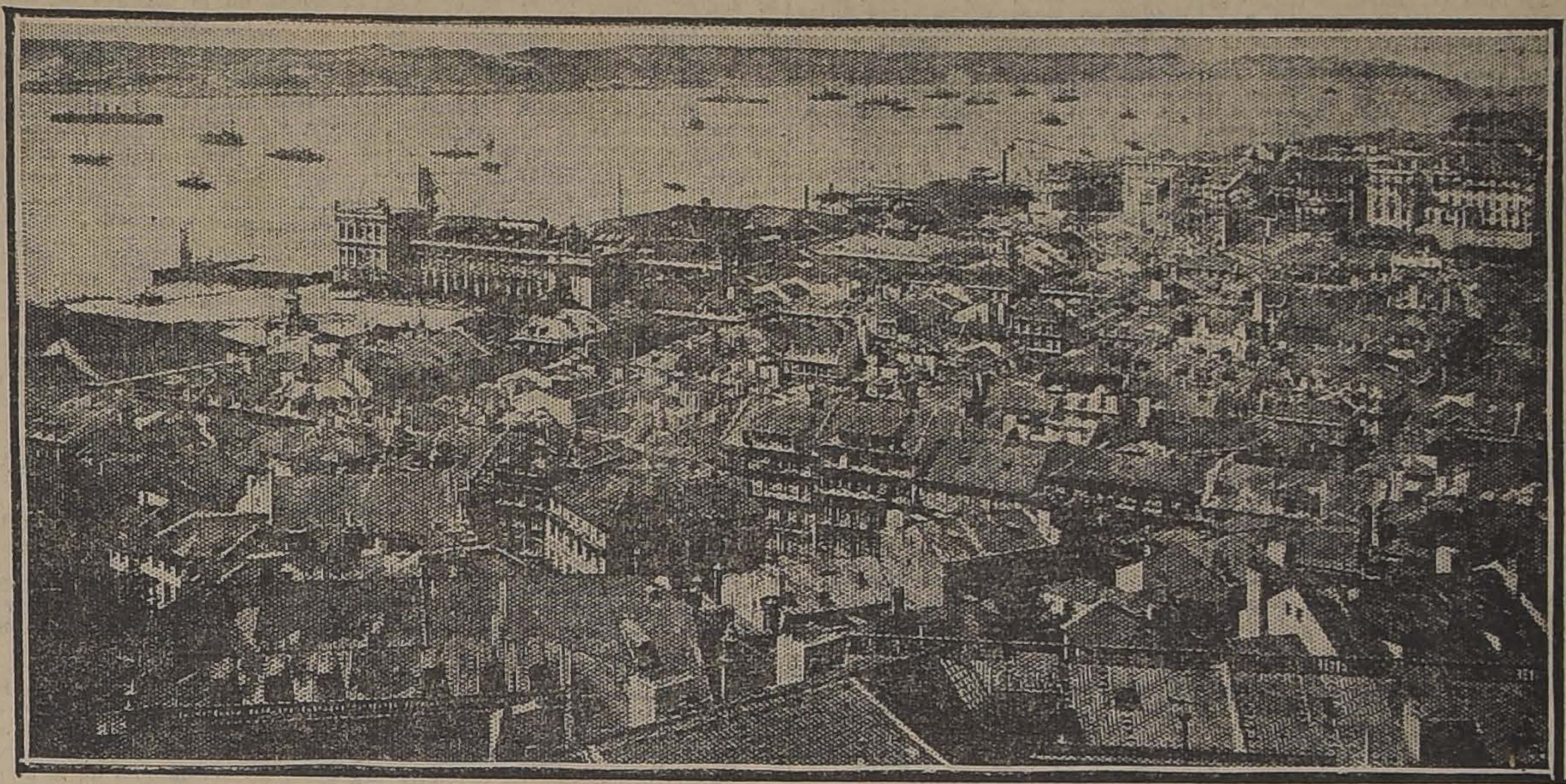

LISBOA Y EL TAJO.—LOS ACORAZADOS GRISES OCUPAN HOY LOS FONDEADEROS DE LAS NAOS DE LOS DESCUBRIMIENTOS

EN PEDRO VALDIVIA
QUINTA CON CHALET
Compramos Urgente
Negocio Rapidísimo
ALEMPARTE, CRUZ Y Cía.
Huérfanos 1252
6-9

EN PIO NONO
REGIO CHALET DE DOS PISOS
EN PERFECTO ESTADO
JARDIN Y EXTENSO PATIO
VENDEMOS
Alemparte, Cruz y Cía.
Huérfanos 1252
6-9

PROPIEDADES DE RENTA
CASAS-SITIOS-QUINTAS
VENDO LOS SIGUIENTES:

5 EN HUERFANOS
12 EN DELICIAS
8 EN COMPAÑIA
10 EN SANTO DOMINGO
4 EN FORESTAL
8 EN CATEDRAL
5 EN RIQUELME
9 EN EJERCITO
9 EN A. PRAT
4 EN MONJITAS
8 EN V. MACKENNA
3 EN TEATINOS
2 EN SANTA LUCIA
8 EN MONEDA
6 EN AV. ESPAÑA
5 EN DIECIOCHO
16 EN SAN PABLO
14 EN SAN DIEGO
8 EN CASTRO
7 EN DIEZ DE JULIO
6 EN RECOLETA
5 EN ECHAURREN
3 EN AHUMADA
4 EN PUENTE
2 EN ESTADO
4 EN BANDERA
8 EN NATANIEL
6 EN AGUSTINAS
4 EN MORANDE
35 SITIOS CENTRALES
50 QUINTAS
48 EN VIÑA Y CARTAGENA.

ALEJANDRO GREENE CRUZAT
SECCION PROPIEDADES URBANAS
Oscar Greene Valverde y Jorge Guzmán Palacios
TEATINOS 86 :-: CASILLA 3722

HACENDADOS:

VACUNAS LIGNIERES contra carbunclo bacteridiano (picada) y sintomático (mancha). Sueros, Específicos, Instrumental y toda clase de útiles para animales y aves.
Desinfectante y pulverizadores para desinfecciones de árboles, etc. Cuajo Hassen y Wiedmaier.

ESTABLECIMIENTO VETERINARIO
L. SCHMIDT H.
UNICO EN EL PAIS ATENDIDO POR PROFESIONALES.
San Antonio 457 :-: Teléfono 3649

BOTICA GALASSO
AHUMADA 339

La mejor Botica instalada en el Centro. Exacto despacho de recetas hecho únicamente por farmacéuticos titulados. A cualquiera hora.

Rebaja efectiva en los precios con relación a otras Boticas.

Perfumería de todas marcas a precios de fabricantes.

Antes de comprar en otro establecimiento, consulte nuestros precios.

NOTA. — No equivocarse, nuestro establecimiento está en

AHUMADA Esq. PASAJE MATTE

LABORATORIO CLINICO
— DEL —
Dr. Leonidas Corona T.
SANTIAGO
Delicias 868. — Teléfono 2483
Reacción Wassermann. Sección de Química. Sección de bacteriología.
AUTOVACUNAS

CONTRA
DISPEPSIA
ácida y nerviosa,
INDIGESTION,
ERUCTOS ACIDOS, MAREOS Y
FLATULENCIA
TOME
CONTROLINA

VENDEN

Espléndido FUNDO de riego y rulo en departamento de Talca.

Luis Larraín Bulnes
— Y —
M. Tomás Tocornal
AGUSTINAS 1042

Larraín y Pizarro
TEATINOS 50 — CASILLA 1546 — TELEFONO 3746

Vendemos: $ 42,000 espléndida casa de ladrillo recién construida, calle ancha, muy buen barrio, toda comodidad.
$ 40,000 tres casas en las mismas condiciones de la anterior.
$ 95,000 de altos y bajos, almacenes y fábrica en los bajos. Produce $ 1,000 mensuales.
$ 70,000 propiedad de renta, bien tenida. Da más del 12 por ciento.
$ 51,000 casa habitación cerca Avenida España.

COMPRAMOS

Propiedad de renta, en situación central hasta por 600 mil pesos.

En Galería Alessandri
ARRIENDO

Una espléndida casa-habitación.
Una oficina, cerca calle Huérfanos.
Una oficina, cerca calle Bandera.
Dos bodegas subterráneas.

Alfredo Ferrán
GALERIA ALESSANDRI 16
CASILLA 1043 —
— TELEFONO 274
6-O

Casa de Habitación y Renta
EN BARRIO CENTRAL
Y que produce $ 2,750 mensuales, vendemos.
Tratar: AGUSTINAS N.o 1042

El tiempo le convencerá

DESPUES DE HABER EXPERIMENTADO TODA MARCA DE LAMPARILLAS QUE LO MEJOR QUE SE CONSIGUE PARA TENER UNA BUENA ILUMINACION SON LAS LAMPARILLAS

"PHILIPS"

Producen la mejor luz con la mayor economía.
Las venden todos los almacenes de electricidad.

Importadores
MORRISON & Co.
AHUMADA 65-77 SANTIAGO

SUB-AGENTES RAAB, ROCHETTE, ROCA Y Cía.
ESTADO 235

"El Tattersall"

El Viernes 6 a las 3.30 P. M.

se rematarán en el Tattersall

28 Toros Holandeses Finos

del Criadero Rancagua, de don J. NICOLAS RUBIO.

Hijos de toros y vacas fina sangre de procedencia muy lechera.

La mayor parte de los padres y madres han sido premiados en concursos de Exposiciones, y casi todos los abuelos son importados.

EL GERENTE.

NOTAS POLITICAS Y PARLAMENTARIAS

LA CAMARA DE DIPUTADOS ELIGIO AYER A LOS SEÑORES RIVAS VICUÑA, SILVA Y CORREA RAMIREZ, PRESIDENTE, 1er. VICE Y 2.o VICE, RESPECTIVAMENTE

El H. Senado aceptó la renuncia del señor don Alberto González Errázuriz del cargo de Consejero de Estado

MESA DIRECTIVA DE LA CAMARA

Conforme a las disposiciones reglamentarias, la Cámara de Diputados eligió ayer la siguiente Mesa Directiva:

Presidente, señor don Pedro Rivas Vicuña; Primer Vicepresidente señor don Matías Silva, y Segundo Vice-presidente, señor don Luis Correa Ramírez.

Los señores Rivas, Silva y Correa fueron objeto con este motivo de cordiales manifestaciones de simpatía y felicitaciones.

Días de sesión

En la misma sesión se fijaron los Miércoles, Jueves y Viernes como días de sesiones ordinarias, a las horas de costumbre.

A petición del Ministro de Hacienda se acordó celebrar sesiones especiales los días Lunes y Martes, de 4 a 7 P. M. Estas sesiones estarán destinadas a la discusión del proyecto de Impuesto a la Renta.

CONSEJERO DE ESTADO

El Honorable Senado ha aceptado ayer la renuncia que el señor don Alberto González Errázuriz formuló del cargo de Consejero de Estado.

Esta renuncia fué aceptada con numerosos votos en contra.

Según se nos informa, habría el propósito de elegir en la vacante del señor González Errázuriz al señor don Carlos Aldunate Solar.

MATADERO PUBLICO DE SANTIAGO

La Comisión de Gobierno de la Cámara de Diputados acordó ayer informar favorablemente el proyecto de ley que autoriza a la Municipalidad de Santiago para contratar un empréstito por tres millones de pesos, que serán destinados a la construcción de diversas obras del Matadero Público de Santiago.

EL DIPUTADO SEÑOR VIDELA

En el expreso de la mañana de ayer llegó a Santiago, de regreso de un prolongado viaje a Coquimbo, el diputado por Ovalle, señor don Ramón Ernesto Videla.

El señor Videla asistió ayer tarde a la Cámara, donde sus numerosos amigos y colegas le hicieron objetos de reiteradas manifestaciones de simpatía.

EN LA REGION CARBONIFERA

En las sesiones de ayer del Senado y de la Cámara de Diputados se habló de la difícil situación creada nuevamente en la región carbonífera, motivada por la paralización de los trabajos.

En el Senado hicieron uso de la palabra sobre este punto los senadores señores Luis Enrique Concha y Huneeus, y en la Cámara de Diputados, los señores Medina, Labarca y Pradenas, tratándose de las medidas que debe tomar el Gobierno para solucionar el conflicto.

PRIMER CONGRESO DE LA JUVENTUD DEMOCRATA

En atención a diversas razones tendientes a asegurar la mayor eficiencia posible del Primer Congreso Cultural y Social de la Juventud Demócrata, la institución organizadora ha resuelto su verificación del 22 al 29 de Octubre en curso, en vez del 8 al 15, como se había anunciado.

La nueva fecha, que tiene el carácter de impostergable, fué comunicada ayer telegráficamente, por la Secretaría General de los Trabajos, a las diversas instituciones de provincias que enviarán delegaciones.

JOUTARD
ES EL MEJOR
CIGARRILLO

PARTIDO RADICAL

CENTRO DE PROPAGANDA RADICAL JUVENTUD DE YUNGAY.— De orden del señor presidente cítase para hoy Jueves a las 8 1|2 P. M. en San Pablo 4019 a junta general extraordinaria y a las comisiones de prensa y propaganda. Encarécese la asistencia, por haber un proyecto de suma urgencia e importancia que tratar.

PARTIDO DEMOCRATA

CENTRO DEMOCRATA SAN EUGENIO Y MIRADOR.— Para el Domingo 8, a las 10 de la mañana, están citados los miembros del Directorio de este Centro Político a una sesión extraordinaria, con el objeto de tratar de preferencia la forma cómo llevará a cabo las fiestas que organizará con el objeto de reunir fondos con que reintegrar el dinero que se invirtió en la celebración de las fiestas patrias en la Población San Eugenio.

Es indispensable que a esta reunión asista todo el Directorio a fin de solucionar cuánto antes este asuntos.

CENTRO DEMOCRATA LA VANGUARDIA.— De orden del señor presidente se cita a junta general para el Jueves 5 del presente a las 9 P. M.

Elección de dos directores y secretario.

4.a COMUNA.— El Viernes 6 del presente celebrará asamblea extraordinaria el Comité de la 4.a Comuna, con el fin de darle término al debate sobre los desvíos que atraviesan la Alameda frente a la Estación Central de los Ferrocarriles del Estado.

Se ha invitado a esta reunión, a la representación parlamentaria de la provincia, al señor Juan Pradenas Muñoz y asistirán representantes de la 3.a comuna, de la Quinta Normal, Maipú y prestigiosos vecinos del sector estación.

La reunión se llevará a efecto en Chacabuco N.o 14-A, a las 9 P. M.

CENTRO GUERRILLEROS DE LA DEMOCRACIA.— Habiendo un asunto de suma importancia que tratar se cita a junta general para mañana Viernes a las 8 1|2 P. M.

Se advierte a los correligionarios que toda correspondencia, se debe dirigir a nuestra secretaría, Santa Rosa 289.

CENTRO DEMOCRATA "LA REFORMA". (San Diego 224).— Se ha citado a sesión ordinaria de Directorio para hoy Jueves 5 del presente, a las 9 P. M., en San Diego 224.

A fin de organizar cuanto antes las distintas secciones del Centro, se ruega a los respectivos directores se reunan con la mayor frecuencia posible.

Asimismo se previene a las instituciones deportivas, estudiantiles u obreras que el Centro tiene espléndidas secretarías que pone a su disposición.

Se advierte a los socios que el tesorero atiende el pago de las cuotas en su domicilio, Cochrane 442, de 1 a 2, y en San Diego 224, de 6 1|2 a 7 P. M.

CENTRO DEMOCRATA DE SANTIAGO.— En vista de la labor que le corresponde desarrollar a la institución ante el próximo Congreso Cultural y Social, el Centro Demócrata de Santiago hace un llamado especial a todos sus miembros con el fin de que asistan en gran número a las sesiones que se verificando, para fijar el rol de sus delegados en las diferentes secciones de materias significadas en el programa oficial, como para nombrar las comisiones que deberán atender las distintas delegaciones de provincias.

Las sesiones se efectúan como de costumbre en Rosas 1049, a las 9 y media P. M., estando destinada la de hoy Jueves, a seguir ocupándose de la velada de beneficio pro-fondos del Congreso que se efectuará el Sábado próximo en el salón social Unión de los Tipógrafos. Otra próxima fiesta social se efectuará con el mismo fin en el Centro Social Yungay, que se ha adherido fraternalmente al Congreso de Juventud.

Necesitando la institución el concurso decidido y entusiasta de todos sus elementos, ante los trabajos y esfuerzos de todo género que demanda el Congreso en realización, se espera que cada uno de sus miembros responda con su mayor concurso posible al llamado que se les formula por medio de esta publicación.

De un modo especial quedan invitados a las sesiones del Centro los jóvenes que han ingresado últimamente.

PARTIDO CONSERVADOR

CLUB OBRERO CONSERVADOR.—Debiendo tratarse en la sesión de hoy de la Asamblea de Propaganda de la Juventud Conservadora, la actuación del regidor señor Walker en el alza de las tarifas tranviarias y de la aprobación de un voto presentado por el Club Obrero, se les pide a los obreros asambleistas su mayor asistencia, porque se contará con la asistencia del regidor señor Walker.

PARTIDO POPULAR

El Directorio Departamental se reunirá ordinariamente el Viernes 6 a las 9.

Se encarece la asistencia a todos los directores.

CONSEJO EJECUTIVO. — Para hoy Jueves 5, a las 9 P. M., en Arturo Prat N.o 16, se ha citado a este Consejo con el fin principal de ocuparse del Congreso próximo. El presidente del Partido ha recomendado especialmente la asistencia de los consejeros a esta sesión.

Tabulettæ Phaseoli
"BELLMANN"

REMEDIO INFALIBLE CONTRA LA DIABETES
Pastillas de faseol, "Bellmann'
(Cocimiento concentrado de cáscaras de haba en pastillas).

El remedio lenitivo más seguro contra la diabetes, lo mismo que contra todos los casos patológicos de cambio de materia animal, enfermedades a los riñones, gota, etc.

Las pastillas contienen solamente el puro cocimiento concentrado de las cáscaras de haba, y por no contener sustancias químicas, son absolutamente inofensivas al corazón o los riñones.

Ya desde tiempo inmemorial se conoce la influencia favorable de las tisanas de cáscaras de habas en los diversos achaques generales en las enfermedades causadas por el cambio de materia, entre los cuales se cuentan principalmente la **diabetes**, como la más generalizada, lo mismo que la **nefritis y la gota**.

El profesor Vogel escribe en Centralblatt (revista médica) para la oftalmología práctica 1896, tomo XX, página 92, lo siguiente sobre la acción de los cocimientos de las cáscaras del haba, y refiere el caso de un paciente de 72 años de edad, en el que él encontró 5/00 de azúcar. Después de una curación o tratamiento en el sanatorio de Karlsbad, bajó el contenido de azúcar a 0.1—1.0/00. El enfermo empezó después a tomar tisanas de cáscaras de haba y alcanzó resultados maravillosos. Dicho paciente escribe: Por espacio de 4 semanas he estado tomando los cocimientos de las cáscaras de haba sin privarme de ningún otro alimento. He comido todo: pan, tortas, papas; he tomado diariamente de 3—4 vasos de cerveza Pilsener, perdiendo, con todo, azúcar hasta un tercio 1|3|00, es decir, lo mismo que en el balneario de Karls-ad, donde no podía tomar cerveza. Se vende en todas las Farmacias tidas.
nico agente para Chile:
ALDEMAR JACOBSEN M.
edral, esquina San Martín

LAS DIFICULTADES ELECTORALES DE LA UNION NACIONAL

LA JUNTA DIRECTIVA LIBERAL DEMOCRATICA DEJO PENDIENTE AYER EL DEBATE SOBRE LA CUESTION ELECTORAL

Texto de las notas cambiadas entre los Partidos Balmacedista y Conservador, sobre las nuevas proposiciones senatoriales

Siguen su curso, sin divisarse aún su término, las dificultades internas del Partido Liberal-Democrático, producidas como consecuencia de la divergencia de criterio que impera entre sus dirigentes para apreciar cuál debe ser la posición que al Partido convendría adoptar en el actual concierto político y parlamentario.

En la sesión de ayer de la Junta Directiva, después de una lata discusión, que en algunos momentos adquirió cierta vivacidad, se presentaron varias indicaciones, con el objeto de armonizar las opiniones, y apresurar el pronunciamiento definitivo de la Junta. Este objetivo no fué alcanzado, por lo cual en la sesión de hoy se proseguirá el debate.

Sobre este particular, en "Los Tiempos" de ayer se informaba que entre los dirigentes liberales-democráticos habría el propósito de prolongar o aplazar la discusión de las cuestiones políticas y electorales, para dar tiempo a que las asambleas de provincias, manifiesten por intermedio de sus delegados o de sus presidentes, su sentir sobre la orientación política del Partido. Mientras tanto y, apesar de la nota conservadora en que ratifica el acuerdo de la Junta Ejecutiva de este Partido de ceder la senaduría por Santiago, las conferencias de pactos unionistas no podrían reanudarse.

Ha llamado la atención de los círculos políticos, la nota que el presidente en ejercicio del Partido Liberal-Decocrático, señor don Tito V. Lisoni, envió ayer al Partido Conservador para pedirle que concrete por escrito las nuevas proposiciones electorales. En dicho documento, como puede consultarse más adelante, el señor Lisoni expresa como deseo de su Partido, el de marchar unido al Conservador en las elecciones de 1924, para consolidar la Unión Nacional.

Junta Directiva Liberal Democrática

Ayer continuó la sesión extraordinaria presidida por don Tito Lisoni y con asistencia de los señores Enrique y Héctor Zañartu, Jorge Silva S., René de la Jara, Pedro Opaso, Oscar Urzúa, Roberto Sánchez, Julio Aguirre C., Esteban Ahumada, Carlos Allendes Cuadra, Abraham Arias, Lincoln de la Barra, Alfredo Balmaceda, Rafael del Canto, Alfonso Casanova, Estanislao Casanova, Domingo Casanueva, Maximiliano del Campo, Juan Francisco Concha, Santiago Clark Vargas, Manuel J. Eguiluz, Luis Escobar Gajardo, Víctor Gallardo González, Fabián Galleguillos, Luis Federico Gana, Humberto Gacitúa, Abraham Guzmán, Homero Gutiérrez, Pedro Antonio Herrera, Irineo de la Jara, Joaquín Lavín Urrutia, José Letelier, Luis López Inda, Rafael Lorca, Pedro A. Marín, Pedro Marín Alemany, Aníbal Mateluna, Tadeo Mateluna, Ruperto Murillo, Juan 2.o Meyerholz, Aníbal Oliva, Nemesio Pacheco, Julio Prado Amor, Ernesto Peña Cereceda, Arturo Prieto E., Ruperto Puga, Carlos A. Concha, Luis Ramírez S., José Manuel Rivera, Bernardo Rioseco, Carlos Romero, Carlos Rubio Domínguez, Carlos Ramírez Rojas, Armando Salamanca, Luis Saavedra Ovalle, Pedro Salinas, Alberto Stegmaier, Armando Vargas Vargas, Augusto Vicuña S., Juan C. Zamorano, Gonzalo Velásquez, el vicepresidente de la Asamblea de la Ligua señor Aurelio del Canto, el director de la Asamblea de Linares, el presidente del Centro de Ovalle y el secretario general señor don Enrique O. Barbosa.

Excusó su inasistencia el Presidente del Directorio de Valparaíso señor José María Lorca.

Al abrirse la sesión, el señor Presidente dió cuenta de haber recibido la proposición escrita del Partido Conservador acerca de las ubicaciones senatoriales.

El señor Oscar Urzúa formuló en seguida la siguiente indicación: "La Junta acuerda que las votaciones que deben recaer sobre las proposiciones que se formulen en el presente debate, se verificarán en una sesión especial que deberá tener lugar dos días después de cerrada la discusión".

Esta petición motivó un animado debate, resultando no aceptada a causa de que reglamentariamente debía ser aprobada por unanimidad.

Igualmente y por no existir asentimiento unánime no se aprobó una indicación del señor Zañartu, cuyo texto era el siguiente: "Considerando que la disparidad de opiniones hace suponer la dificultad de un acuerdo, propone el nombramiento de una comisión que de aquí a mañana estudie las soluciones que pudieran armonizar las opiniones que se han manifestado en las tres sesiones celebradas. Propone para formar la comisión a los señores Augusto Vicuña, Alfredo Balmaceda, Absalón Valencia, Enrique O. Barbosa, Roberto Sánchez, Luis Gana Gana y Luis Ramírez Sanz".

Quedó pendiente el debate objeto de la sesión.

Se levantó la sesión sin llegar a acuerdos, debiéndose seguir hoy, a las 6 1|2.

Junta Ejecutiva Conservadora

Presidida por el señor don Juan Enrique Concha y con asistencia de la casi totalidad de los delegados, celebró ayer sesión la Junta Ejecutiva Conservadora, ocupándose de diversos asuntos de orden interno y político.

Respecto a las dificultades con el Partido Liberal-Democrático, el señor Concha Subercaseaux habría manifestado que por la prensa se impuso de la decisión de la Junta Directiva Liberal-Democrática para obtener que el Partido Conservador consignara por escrito las nuevas proposiciones. La Junta, previo breve debate, autorizó al señor Concha Subercaseaux para acceder a los deseos de la Junta Balmacedista, una vez que llegara la nota oficial.

Después de resolver otros asuntos de orden interno, la Junta levantó su sesión cerca de la 1 de la tarde.

Las notas balmacedista y conservadora

Damos a continuación las notas cambiadas ayer entre los vices liberal-democrático, señor Lisoni y conservador, señor Concha Subercaseaux, sobre las nuevas proposiciones senatoriales:

"Santiago, 3 de Octubre de 1922. —Señor don Juan Enrique Concha S.— Vice-presidente del Partido Conservador.— Presidente.— Estimado señor y amigo:

"En la sesión de hoy, el Directorio del Partido Liberal-Democrático, manifestó el deseo de conocer en forma concreta la respuesta, que hoy me dió, referente a la dificultad que se había suscitado en el seno del Comité de los Partidos Liberal Unionista, Nacional, Conservador y Liberal-Democrático, en orden a la cuota de senadores y diputados que correspondía al Partido Liberal-Democrático en las elecciones de 1924, en las cuales deseamos marchar unidos para consolidar la Unión Nacional.

"Me es grato ofrecer a usted las seguridades de mi consideración más distinguida.— (Firmado).— **Tito V. Lisoni**".

"Santiago, 4 de Octubre de 1922. —Señor don Tito V. Lisoni.— Vice-presidente del Partido Liberal-Democrático.— Presente.— Estimado señor y amigo:

"En respuesta a la suya de ayer, me es grato manifestar a usted que la Junta Ejecutiva del Partido Conservador facultó a sus delegados para ceder la senaduría de Santiago al Partido Liberal-Democrático, con el objeto de enterar así las cinco senadurías reclamadas por él y sobre las bases de reconstituír la entidad política de la Unión Nacional y asegurar su triunfo en las próximas elecciones.

"En consecuencia, los delegados del Partido Conservador están prontos para proseguir y finiquitar, en orden a la ubicación de diputados, con los delegados de los Partidos Liberal, Liberal-Democrático y Nacional, las gestiones en que han estado empeñados.

"Aprovecho la presente para ofrecerme de usted Atto. y S. S. y amigo. — (Firmado).— **Juan Enrique Concha S., vice-presidente**".

Asamblea Conservadora

Hoy, a las 9 y media P. M., en punto, la Asamblea de Propaganda Conservadora celebrará sesión ordinaria, donde se continuarán los debates desarrollados en la sesión extraordinaria del Lunes 2.

Para la tabla de esta noche se anuncian los siguientes temas:

Incidentes. — Pactos político-electorales de la Unión Nacional.

Orden del día.— Cuestión tranviaria.

Con respecto a la cuestión tranviaria, la Asamblea Conservadora acordó oír al regidor señor don Gustavo Walker Martínez.

Coligües
y sus accesorios para destapar alcantarillas, hemos recibido una nueva partida.
Casa Santiago Webb & Co.
ESTADO 156-170
Casilla 1767 -- Teléf. Ing. 3176-3177

LAS NEGOCIACIONES DE WASHINGTON

EL MINISTRO DE RELACIONES CONTESTA AL SENADOR POR VALPARAISO, SEÑOR

Declara, confirmando el cablegrama de "La Nación", que dió origen al incidente, delegados chilenos en la Liga de las Naciones pidieron los antecedentes relacionados con los plebiscitos derivados del Tratado de Versailles, pero no lo hicieron por orden del Gobierno sino con el carácter de simples particulares

El senador señor Rivera y los diputados señores Vergara Vicuña y Herrera Lira pro ayer enérgicamente de las informaciones de un diario de esta capital sobre una tendida actitud de obstrucción del H. Senado

A petición del Canciller, el Senado acuerda prorrogar hasta las 7.30 P. M. la segun y celebrar sesiones los Viernes y Sábados

En la sesión de esta tarde proseguirá el desarrollo de sus observaciones el senad Rivera

Se recordará que en la sesión del Lunes último, el senador por Valparaíso, señor don Guillermo Rivera, solicitó del Gobierno explicaciones categóricas, entre otros, sobre los siguientes puntos:

1.o Efectividad de una información cablegráfica acerca de una petición de la Delegación chilena a la Liga de las Naciones, para obtener de la Secretaría General de la Liga todos los antecedentes relacionados con los plebiscitos efectuados en Europa conforme a las reglas del Tratado de Versailles y los que se refirieran al de la cuenca del Sarre, en preparación;

2.o Motivos de la permanencia en Santiago del Intendente de Tacna, señor Barceló Lira.

En su discurso el señor Rivera se refirió también a las opiniones vertidas por el Canciller peruano señor Salomón y diversos miembros del Congreso del Perú, en el curso del debate sobre los pactos de Washington, y de las cuales se desprendería que ellos fueron aprobados por considerárseles no sólo favorables para el Perú, sino que garantizarían a todo evento la reintegración de Tacna y Arica, dejando entrever que como consecuencia lógica tendría que producirse la de la provincia de Tarapacá.

La respuesta del Canciller

El Ministro de Relaciones, señor Claro Lastarria, concurrió ayer al H. Senado. En la hora de los incidentes solicitó la palabra, y refiriéndose al primer punto, el señor Claro Lastarria manifestó que tan pronto como se impuso del denuncio del señor Rivera, había cablegrafiado a los Delegados de Chile ante la Liga, pidiéndoles una explicación al respecto. De la respuesta que había recibido—al efecto leyó las comunicaciones cambiadas—se desprendía que los Delegados no habían solicitado esa documentación de la Secretaría General de la Liga por orden del Gobierno, sino en el carácter de simples particulares.

Respecto de la permanencia del Intendente de Tacna en Santiago, el señor Claro Lastarria manifestó que obedecía a un propósito del Gobierno de mantener en Santiago a todos aquellos funcionarios que puedan tener alguna ingerencia en la ejecución de los acuerdos de Washington, a fin de que proporcionen los antecedentes que el Gobierno y el Congreso deben conocer en un momento dado.

Por lo que se refería a las opiniones vertidas en el Congreso del Perú por el Canciller señor Salomón y otros dirigentes de aquella República, el señor Claro Lastarria dijo que, encontrándose la cuestión sometida a un debate secreto, no podía dar en sesión pública sus opiniones, pudiendo sí adelantar que Chile no tenía por qué ir a buscar en el Tratado de Versailles antecedentes y disposiciones sobre el plebiscito, que vendrían a desconceptuar sus derechos, ya que esas reglas y antecedentes se encontraban en nuestra legislación pública.

Terminó el señor Claro Lastarria solicitando que el Senado acordara prorrogar la segunda hora hasta las 7.30 P. M. y acordara sesiones especiales para el Viernes y Sábado próximos.

Oportunamente votadas estas indicaciones, fueron aprobadas.

Réplica del señor Rivera

El senador señor Rivera, después de agradecer la atención que el señor Ministro de Relaciones había prestado a sus observaciones, manifestó que entregaba a la consideración de la Cámara la información cablegráfica de "La Nación", firmada por un corresponsal autorizado de la "United Pres", en todo confirmadas por el telegrama de los delegados ante la Liga de las Naciones, que acababa de leer el señor Ministro de Relaciones.

Interrumpió al señor senador por Valparaíso, el señor Claro Lastarria, para declarar que a su juicio había una diferencia sustancial entre las informaciones de la "United Press" y los procedimientos del Gobierno y que insistía en manifestar que los delegados chilenos solicitaron aquellas documentaciones de la Secretaría General de la Liga como simples particulares y con el propósito de acumular un material de estudio privado.

Los senadores señores Bulnes y Rivera, casi al mismo tiempo, reiteraron que las explicaciones de los delegados, señores Edwards y Rivas confirmaban el denuncio del senador por Valparaíso.

En seguida, el señor Rivera lamentó que el señor Intendente de Tacna, llamado para dar informaciones oficiales sobre la situación de la provincia a su mando, se hubiera dedicado a vertir opiniones sueltas en artículos y reportajes de prensa en favor del Protocolo, en lugar de proporcionarlas a los organismos llamados a intervenir en el estudio y aprobación de los pactos.

Tocante al punto relativo a la aplicación de las reglas del Tratado de Versailles, el señor Rivera, dijo que entregaba a la apreciación de la H. Cámara las declaraciones del señor Claro Lastarria, protestanto sí de que se le quisiera presentar como prohijando en el Senado de la República opiniones vertidas en el Parlamento del Perú.

Protestas por una información

Aprovechó el senador señor Rivera la ocasión de estar con la palabra, para formular una enérgica protesta por informaciones evidentemente tendenciosas que reiteradamente ha venido dando un diario de esta capital, acerca de un pretendido propósito de los senadores impugnadores del Protocolo de obstruír su despacho, y apeló a los honorables miembros de la Corporación, para que expresaran si en alguna parte de su discurso han encontrado alguna palabra que pudiera significar aquel propósito de obstrucción. Por el contrario, recordó que tanto el Gobierno como los parlamentarios adictos al Protocolo fueron absolutamente contrarios a la idea de que el Honorable Senado entrara a discutir el fondo de las negociaciones de Washington mientras los delegados señores Aldunate Solar e Izquierdo no se encontraran en el país.

Fué, contra la opinión del Gobierno y de sus amigos del Congreso, que el Honorable Senado inició el debate sobre las negociaciones.

Protestas en la Cámara de Diputados

El diputado señor Rojas M., en la sesión de ayer de la Cámara, manifestó su deseo de que se solicitara del Gobierno un duplicado o los originales de toda la documentación relacionada con las negociaciones de Washington, a fin de que la Corporación iniciara desde luego el estudio de tan importante cuestión, porque, a su juicio, la discusión en el Honorable Senado se llevaba no sólo con lentitud sino con propósitos de obstrucción. Agregó que hacía estas observaciones, porque había asistido a varias de las sesiones secretas del Honorable Senado, y que creía que no incurría al hacerlo en violación alguna del secreto que estaba obligado a guardar por juramento. Hizo otras consideraciones de interés subalterno para justificar la conveniencia, según su juicio, de invitar a los delegados señores Aldunate Solar e Izquierdo a una sesión secreta o de comité de la Cámara, a fin de que informaran detalladamente de las negociaciones por ellos desarrolladas en Washington.

En presencia de estas observaciones, el diputado por Coquimbo, señor Vergara Vicuña, después de lamentar cierta insistencia de algunos miembros de la Cámara para precipitar el estudio de la cuestión internacional, probó que el diputado señor Rojas M. estaba en un profundo error al aseverar que la discusión del H. Senado había versado sobre dos puntos únicos de la negociación y de que existía entre los senadores impugnadores del Protocolo el propósito de obstruir.

Agregó que al avanzar temerariamente el señor Rojas Mery aquellos conceptos, evidenciaba un pleno desconocimiento del debate seguido en el H. Senado y de la cuestión misma, y sostuvo el señor Vergara Vicuña que el estudio que del Protocolo hace la Alta Cámara está informado por un alto y patriótico espíritu de evitar serios peligros para la República.

Hizo además el señor Vergara Vicuña otras observaciones fundamentales para destruir las palabras del señor Rojas Mery.

Adhirió a la protesta del señor Vergara Vicuña el diputado señor Herrera Lira, expresando que estimaba inaceptable que la Cámara pudiera entrar a discutir un asunto que estaba entregado a la serena y elevada decisión de la otra rama del Parlamento. En cuanto a la intención de obstruir que se atribuía al H. Senado, el señor Herrera Lira dejó constancia de su enérgica protesta por tan aventurada apreciación.

Comentar

Con motivo de l parlamentarios ante latados, en los círcul comentaron las reiter ciones de un diario d tendientes a impresio de sus lectores con da actitud obstrucci Senado.

Estas informacion do ayer totalmente d en ambas ramas de recordó que tanto e mo los congresales del Protocolo habían el H. Senado inicia de los acuerdos d mientras no se enco tiago los señores A quierdo y hecho fue tido.

Sin embargo ahora gados se encuentran y que la discusión d lleva dentro de un reno debate, se trata el concepto de la op anunciando una ob jamás ha existido. A nifestó en todos los ticos y parlamentari

Diputados rad

Los Diputados ra convocados por el C mentario a una reun efectuó ayer y que to considerar la idea al Comité para que d los de los otros parti tara de los Delegado dunate Solar e Izquie a una sesión secreta de la Cámara y diera plicaciones sobre las diplomáticas a su ca

Después de breve se nos informó, se de no tal idea, por cons portuna toda vez que de las negociaciones y dos de Washington e da en el H. Senado.

Comisión de Re

La Comisión de Re Cámara ha sido citad las 3 P. M.

Los Delegados en l

En la tarde de ayer dos señores don Car Solar y don Luis Izq vieron en la Cancille ciando con el Minist ro Lastarria sobre las de Washington.

En esta reunión presente el Ministro señor don Antonio H

Momentos más tar Aldunate Solar pasó a cia a conferenciar c Magistrado, a quien picera de oro con qu Protocolo y Acta Co

El Embajador de E en la Preside

El Embajador de E señor William Miller tuvo ayer con el Pr República y con el M laciones una detenida

Según se nos infor habría tratado de la nes de Washington.

EL PROXIMO CONGRESO POLITICO, CULTURAL Y SOCIAL DE LA JUVENTUD DEMOCRATA

CON EL PRESIDENTE DEL CENTRO DEMOCRATA, DOCTOR FAJARDO

Como se ha venido anunciando, el Centro Demócrata de Santiago, prepara para este mes un Congreso de la Juventud Demócrata y con el propósito de informar acerca del estado de los trabajos de organización nos acercamos ayer al doctor Fajardo, presidente del Centro Demócrata, institución que desde hace tiempo ha tomado gran auge y prestigio por estar a la cabeza de todas las reformas políticas de su partido y que por esto tiene conquistado un merecido prestigio en todas las agrupaciones demócratas del país.

—¿En qué estado, preguntamos al doctor Fajardo, se encuentra la realización del Congreso de la Juventud Demócrata?

—Mejor que yo, podría informarles el secretario de la comisión organizadora, don Serafín Soto, que ha sido el alma de este Congreso y que ha trabajado con un entusiasmo y abnegación muy difíciles de agradecer debidamente, pero ya que me piden una opinión, debo decirles con el mayor agrado, que los trabajos preparatorios están en una situación tan satisfactoria, que no hay duda el Congreso será un éxito indiscutible.

Por primera vez la juventud de mi Partido, va a realizar un torneo intelectual, político y social que ha de marcar rumbos a la juventud demócrata de todo el país y atraerá al seno del Partido a muchos jóvenes que hasta hoy permanecen ajenos a las actividades políticas, especialmente a muchos de los que combaten abiertamente la participación de la juventud en la política militante, decepcionados antes de luchar, lo que no es propio de la juventud, que siempre debe ser valiente y entusiasta por todo lo que diga relación con el bienestar y progreso de la clase trabajadora.

—¿Sólo tienen derecho de asistir al Congreso los centros demócratas?

—De ninguna manera; las bases son amplias para que puedan concurrir todas las instituciones juveniles que se preocupan de la cuestión social, de la instrucción del pueblo y del mejoramiento de la raza y es así como se han adherido muchos Centros culturales, sociales y deportivos que contribuirán con su valioso contingente a tomar resoluciones tendientes a los fines que esas instituciones persiguen, sin perjuicio que en las cuestiones esencialmente políticas que trate el Congreso, salven su opinión y no contraigan compromiso alguno.

—¿Cuáles serán las principales cuestiones de que se ocupará el Congreso?

—El programa, como ustedes ven, es amplio, y está dividido en diversas secciones, tales como cuestiones sociales, económicas, educacionales y culturales y dentro de cada uno de estos capítulos pueden disertar los congresales, con absoluta libertad de criterio. Una parte principal se dedicará también, a la cuestión política propiamente dicha, para lo cual tenemos temas como ser, labor cultural de la juventud, organización y propaganda, programa y reglamento del Partido, etc., etc., por fin dedicará el Congreso una parte de sus labores a estudiar la situación política y social de la mujer; aspiraciones gremiales y orientación doctrinaria del Partido Demócrata.

—¿Hay muchos adherentes al Congreso?

—Mucho más de lo que yo me imaginaba, pues se han adherido todos los Centros demócratas del país, gran número de asambleas, muchos Centros culturales, sociales y deportivos, fuera de gran número de adhesiones individuales.

Hasta hoy han mandado su adhesión casi todos los congresales del Partido y muchos de ellos leerán trabajos de importancia, tales como los senadores, señores Torrealba y Concha, y los diputados, señores Pradenas y Correa Ramírez, entre los que recuerdo.

—¿Cuándo iniciará sus labores el Congreso?

—Nuestro propósito era celebrarlo del 8 al 15 del presente, pero hemos recibido numerosas peticiones de provincias en que nos ruegan lo porteguemos unos qu pues desean varios a se más tiempo para trabajos y muchos jó vincia nos han insinu de que el Congreso se semana de las fiestas para aprovechar de es des, y la comisión ha tas peticiones acorda el Congreso el Doming sente.

—Para terminar, ¿podría decirnos alg ción política?

—Bien poco podría la prensa nos info mente de la situación te de la actitud del Partido Liberal Dem Zañartu, quien desear Partido de la influenc ra.

Yo estimo que los hacen los conservador ner a toda costa, a balmacedistas, es s tabla de salvación, formarse la alianza tendría, seguramente de las 25 que se eleg

—Una última pre ¿Irá usted de candi agrupación el año 24?

—De ninguna man dedicarme de lleno a bastante desatendid y cuando se ha vist elecciones, las que s últimamente, son fe dejan la saludable le tras el cohecho no tirse con libertad, el rá sobre la opinión forma incontrarrestab muy satisfecho de Partido en la medid azs, a su engrandec greso ya sea desde asambleista, director el Centro de Propag mayor deseo verlo g prima rumbos en la

CIGARRILLO
La Flor de Ca
HABANOS EXTRA

RECIBIMOS NUEVAS REMESAS DE
CAÑERIA MANNESMANN DE ACERO SIN COSTUR
con unión de rosca y copla, negra y galvanizada, de 3|8" hasta 4"
Sociedad Tubos Mannesmann Ltd.
Agustinas 1224-28 -:- SANTIAGO :-: Teléf. 2235-Casill

GAVILLA
ROLLED
WHITE OATS

Los niños piden más
Deles Avena Gavilla en todas las comidas para que estén siempre sanos y robustos.

Avena Gavilla

VIDA SOCIAL

FALLECIMIENTO.—

Honda impresión ha causado en los círculos comerciales el prematuro fallecimiento de don Angel C. Pequeño, acaecido en la mañana de ayer después de una corta y violenta enfermedad.

El señor Pequeño desde muy joven se dedicó a las actividades comerciales y era uno de los jefes de la Casa Lazomby y Cía. Pertenecía al directorio de la Sociedad Unión Comercial, en cuyo seno gozaba de grandes y afectuosas simpatías, y dado su carácter de director en ejercicio, asistirán todos los miembros de esta prestigiosa institución.

Sus funerales se efectuarán hoy a las 5 P. M., partiendo el cortejo desde su casa habitación, Lira 688.

Una hilera de dientes blancos y sanos, tal como se obtiene con la excelente PASTA ESMALTINA da á las señoritas una atraccion hechicera.

EL DANZING-TEA DE LAS CRECHES.—

Con toda actividad prepara Las Creches la gran fiesta social que se efectuará en el local del Salón de Patines de Delicias, el Sábado próximo, a las 6 de la tarde.

Con el buen gusto y distinción que caracterizan las fiestas organizadas por esta institución, ha de reunir la del Sábado el atractivo de una seleccionada concurrencia, y de variados números de baile, ruleta y otras atracciones de la cual, mediante la módica entrada de 5 pesos, podrán participar todos los asistentes.

NACIMIENTOS.—

Ha nacido en Viña del Mar un hijo del señor don Juan Andueza Larrazábal y de la señora Adriana Silva de Andueza.

—Ha nacido un hijo de don Luis Larraín Mancheño y de la señora Amelia Pardo de Larraín.

TE.—

Con motivo de la próxima partida a España de los señores Pablo Sánchez y Aurelio González R., don Pedro E. Romo les ofrecerá un té en su casa-habitación, Cienfuegos 151, el 12 del presente.

BISMOLAN

Curación segura de la impotencia y la debilidad sexual.

En venta:
Botica Italiana
HUERFANOS 1020
WEINSTEIN Y CIA.

IRIS, ACADEMICA

on la deplorada muerte de ese ncioso exaltador de talentos se llamó Enrique Matta Vial, dó un sitio vacío en la Facultad Filosofía y Humanidades de la versidad de Chile. La Facultad reunió ayer para designar a su mplazante. Una bienvenida insación, tal vez llevada hasta el ero recinto de sus deliberacio- por una de esas brisas renovaas que de tarde en tarde nos lan a través de la Muralla Chide los Andes, indujo a la Acade- a llamar a sentar plaza entre suyos a una personalidad repretativa del sexo femenino.

esuelta la innovación, no pon caber dudas acerca de a quién respondería el honor de iniciar ista de las académicas chilenas: o hubo discrepancias en designar a la insigne escritora y publicista señora Inés Echeverría de Larraín (Iris).

No hace aún tres meses, había subido Iris a la tribuna de la Universidad a renovar de viva voz los postulados reivindicadores que tantas veces planteara en libros y artículos, en nombre de su sexo, espiritual y materialmente aherrojado por una legislación decrépita y rutinaria. No se imaginó tal vez la vibrante conferencista de los Derechos Civiles de la Mujer que no habría de transcurrir mucho tiempo sin que, de huésped gratísima, la Universidad decidiera convertirla en uno de sus miembros directivos, haciéndole sitio en sus deliberaciones.

Se ha señalado con ella una gran fecha en los anales universitarios. Por la calidad misma de la figura intelectual que recibe la investidura académica y por la significación inmensa del hecho de dar acceso a la Facultad de Filosofía y Humanidades al sexo tradicionalmente excluído de las funciones tutelares de la enseñanza.

No será, por lo demás, una extraña en la Universidad el nuevo Académico de la Facultad de Filosofía. Iris misma lo dijo en su recordada conferencia de ahora tiempo. Al entrar a ese recinto, se sentirá siempre acogida por el espíritu ancestral de que ella es, y lo demuestra, directa y genuina legataria; el espíritu luminoso de aquel gran sabio que otro nieto de gran talento, Joaquín Edwards Bello, llamaba desde París "el abuelo de piedra..."

EN EL CLUB DE SEÑORAS.—

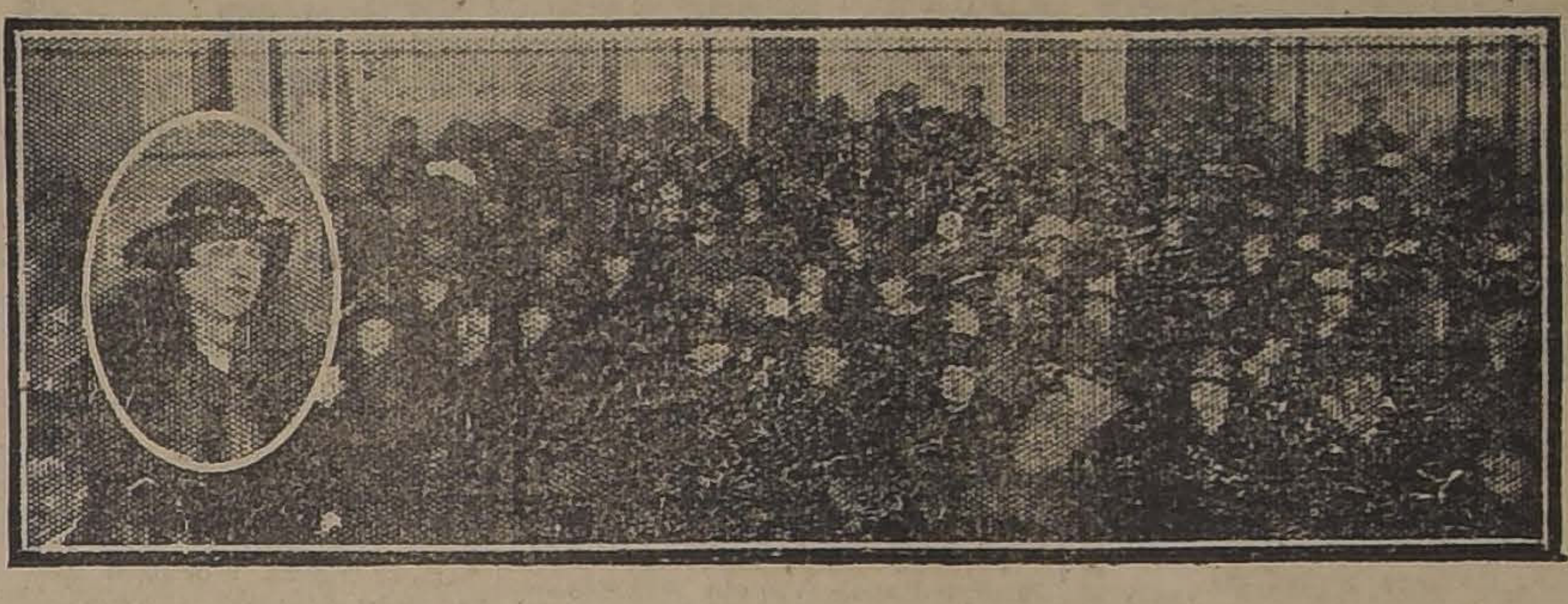

Muy concurrido se vió ayer el Club de Señoras con motivo de la conferencia de la señora Clarisa Blanco de Hoffmann (Clary) sobre Paul Bourget. El numeroso público asistente aplaudió entusiastamente a la conferencista por su interesante trabajo.

En la fotografía aparecen la señora Polanco y sus oyentes en el Club.

COMIDA.—

El señor Aníbal Frías ofreció antenoche en el Palermo Hotel de Valparaíso, una comida a un grupo de amistades.

ASOCIACION DE LA JUVENTUD FEMENINA EN EL SAGRARIO.—

Convocadas por la Junta Parroquial de la Unión Social, el 3 del presente se reunió un buen número de señoritas con el objeto de echar las bases de la Asociación de la Juventud Femenina, en la Parroquia del Sagrario.

Las presentes dieron su nombre a la Asociación y se procedió a formar la mesa directiva, eligiéndose: Presidenta a la señorita Olga Correa Pereira; Secretaria, señorita María Izquierdo Phillips; Tesorera, señorita Luz Tocornal Ross.

El Párroco expuso que la Junta Parroquial de la Unión Social entregaba, a la sección de la Juventud Femenina un plan de trabajos que podía resumirse en tres palabras: **los niños, la instrucción religiosa y la propaganda,** explayando algunas ideas sobre el particular.

La Tesorera recibió un cheque por $ 100 para el comienzo de los trabajos, enviados por la Junta de la Unión Social.

Acuerdos:

1.o Que el Catecismo de los niños, los Domingos, sea atendido por las señoritas Bezanilla Larraín, Tocornal, Llona Santa María y Guzmán Bezanilla.

2.o Que el Patronato de niñas, que funciona los días Sábados, sea atendido por las señorita Correa Pereira, Izquierdo Phillips, Lira Lira, Tocornal Ross, Phillips R. Peña y Lira Vergara.

3.o Incorporar a esta sección, el Círculo de Estudios que recientemente ha comenzado sus reuniones en el Sagrario, los días Miércoles de 3 a 4 P. M. Nombrar Secretaria de él a la señorita Josefina Vial Salas, quien deberá llevar el Registro con los nombres y domicilios de las jóvenes que se alisten en este Círculo de Estudios, y redactar las actas de sus sesiones.

4.o Prestar la cooperación posible a la Junta Parroquial, en el trabajo de organización de la Unión Social.

5.o Fijar para días de reunión los Miércoles, a las 10.30 A. M.

DON BASILIO ROMERO VILLEGAS.—

Después de una rápida enfermedad ha dejado de existir en Coelemu, en la madrugada del Domingo último el señor Basilio Romero Villegas.

El señor Romero fallece a los 66 años de edad, habiendo consagrado por entero su vida al trabajo.

Se hizo apreciar siempre por la rectitud de su carácter y su hombría de bien.

Perteneciente a antiguas familias del Sur, el señor Romero vivía en la actualidad consagrado a la agricultura.

Era el padre de los doctores Rómulo y Nacianceno Romero y Ortega.

Sus restos fueron trasladados a Chillán, donde se efectuaron sus funerales el 2 del presente.

Presidieron el duelo los señores Rómulo Romero, Domingo Romero, Félix A. Arriagada y Manuel Soto Glen.

CENTRO FEMENINO.— CLASES DE HOY.—

De 11-12 higiene; de 2-4 declamación, sombreros; de 5½ a 6½ bailes de salón.

Se cita a reunión al directorio mañana Viernes, a las 3.30 P. M.

EXPOSICION JUAN PELAEZ.—

La Sala Eyzaguirre abrirá hoy al público una exposición de cuadros del reputado artista Juan Peláez. Este pintor aunque de nacionalidad española, reside en Bue-

ESCUELA DE BAILE

Dirigida por el profesor Pedro Zárate. Enseñanza rápida y perfecta de los bailes de gran moda en nuestros salones. Ultimas novedades en el Tango Argentino (Moderno); Schottisch (Madrileño); Vals Tierliguén (Moderno); y el Jazz, de gran moda en Europa. Clases particulares a toda hora.
SAN FRANCISCO 190

FARO
CIGARRILLOS
20 cts. PAQUETE

USE POLVOS CERALVINE

Poudre de Riz PRECIOSILLA

SALOME
SOMBREROS PARA SEÑORAS

Está abierta la EXPOSICION Y VENTA DE SOMBREROS DE PRIMAVERA para señoras y niñas. ULTIMAS CREACIONES DE LA MODA.
SERRANO 28

ECONOMIZADORES DE GAS
The Interplant Co. - "Peebles" - Manchester
Autorizado su uso por la Compañía de Gas de Santiago

Reduce en 20% a 35% el gasto de gas en cocinas, alumbrado, motores y calefacción.

En alumbrado ahorra un 50%; además en consumo de camisas.

Recomendado especialmente a quienes han dejado de usar cocinas a gas, su instalación les dará un gasto menor a otro combustible.

Pormenores y toda clase de explicaciones para su uso y colocación, las dará su agente exclusivo para Chile:

ENRIQUE CANO PEEL - SANTIAGO
GALERIA ALESSANDRI 22 :-: CASILLA 3328
TELEFONO 3420

NOTA. — Se enviará técnico a quien lo solicite.

ARMANDO DONOSO HABLA SOBRE DOSTOIEWSKI

nte una concurrencia tan nurosa como selecta se verificó r tarde en el Salón de Honor de Universidad la anunciada conencia del escritor, señor don Arndo Donoso, sobre el famoso velista ruso. Fedor Dostoiewski.

El señor Donoso ha agregado n su conferencia de ayer un unfo más a su ya larga y presiosa labor literaria. Su confencia sobre el autor de "Crimen y stigo" es un trabajo concienzu-, ameno y nutrido de abundan- y profundos conocimientos de personalidad del gran novelista. figura de Dostoiewski surge del udio del señor Donoso con una gorosa concreción y parece sin da uno de los mejores estudios que se han hecho sobre esa personalidad en estos últimos tiempos. Dostoiewski está tratado en esta conferencia bajo múltiples aspectos; comenzó el conferencista por hacer una exposición muy clara y razonada de los antecedentes patológicos que determinaban la anomalía del célebre escritor, exposición que fué apoyada con una nutrida reunión de citas y argumentos científicos alrededor del origen y desarrollo de la epilepsia del genial artista. En seguida el señor Donoso desarrolló un estudio acerca de la ideología de Dostoiewski, de su significación doctrinaria en la política rusa y de su influencia ideológica en el alma del gran pueblo eslavo. Finalmente el señor Donoso se refirió en una magnífica síntesis a la obra literaria misma del novelista, examinando cada una de sus obras bajo diferentes puntos de vista.

La conferencia está escrita con un estilo vivo, nervioso y de una gran sugerencia de conceptos.

Al terminar la lectura de su hermoso trabajo, el señor Donoso fué muy aplaudido y felicitado.

La conferencia fué presidida por una breve disertación del Presidente de la Universidad Lastarria y por algunos números de música y canto a cargo de las señoritas Adela Rosenblitt y Amanda Palma, que fueron también muy aplaudidos.

HOTEL DE FRANCE

PUENTE 530.— CASILLA 236.— TELEFONO 2128.— SANTIAGO
Frente al Correo Central, a media cuadra de la Plaza de Armas

Unico Hotel Francés en la capital.— Cocina de primer orden dirigida por su propietario. — Departamentos confortables.— Baños. Precios moderados.

E. BOUTHEGOURD, Propietario

1.o-O

"IMPERIAL" - Casa de Residencia

Elegantes dormitorios. Comida espléndida. Todo confort. Casa tranquila. Pensión de mesa. Cubierto: $ 4.00.
MONEDA 977, ESQUINA AHUMADA. — TELEFONO 3458

NO TIRE SU SOMBRERO VIEJO
HAY 16 LINDOS COLORES

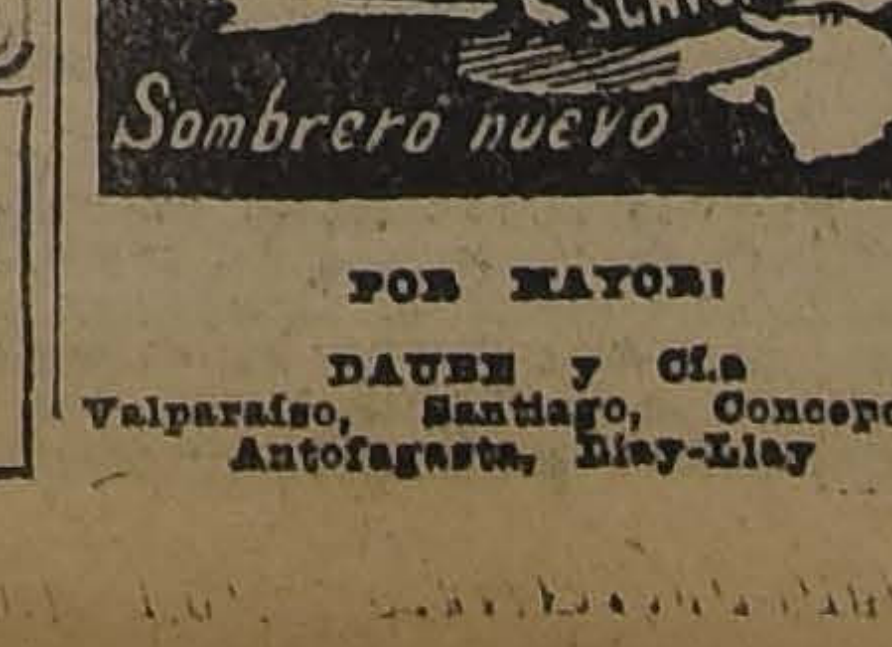

POR MAYOR:
DAUBE y Cía.
Valparaíso, Santiago, Concepción, Antofagasta, Llay-Llay

Grandes Oportunidades

SALDOS
EN EL 2o. PISO
SALDOS

SOMBRERITO y Gorrito a $ 12, $ 5.90 y.	$ 3.90
CUELLOS de fantasía en seda y batista a.	$ 1.90
ENAGUAS de céfiro, rica clase a	$ 7.90
ENAGUAS de Moiré, a.	$ 16.90
BATAS de céfiro, rica clase, a. .	$ 14.90
MATINEES japoneses, a. . . .	$ 13.90
DELANTALES de gasa, bordados, a.	$ 4.75
CHOMBAS y Jerseys de lana, a 45.00 y.	$ 24.50
CORSES Royal Worcester, saldo, a.	$ 35.00
VESTIDOS de seda, a $ 125 y. .	$ 90.00
FUNDAS de gasa blanca, bordadas, a.	$ 6.90
FUNDAS de gasa pintada, a. . .	$ 4.90
VESTIDOS de velo, a $ 27.50 y.	$ 12.90
VESTIDOS de Organdí, a. . . .	$ 39.50
BATAS importadas de Gabardina a $ 125 y.	$ 90.00
BLUSAS de Velo blanco bordado, a $ 12.90 y.	$ 6.90
CORPIÑOS de seda, a.	$ 10.90
COFIAS de seda y encaje, a. . .	$ 6.50
BLUSAS de seda y de fantasía, desde.	$ 12.90
GASA blanca para cortinas, mt. a	$ 4.25
PUNTO Griego, 1.80 ancho, mt. a	$ 4.50
PUNTO floreado para cortinas, mt. a.	$ 7.90
ARPILLERA todos colores nuevo surtido, a.	$ 10.90

Struthers & Mc. Rostie
ALMACENES INGLESES
CASILLA 956 :-: ESTADO ESQUINA HUERFANOS :-: TELEFONO 307

de Chillán para que pague a don Vital Sánchez la cantidad de $ 150,000 por perjuicios que sufrió con motivo del temporal de 1919.

Proyecto que autoriza al Presidente de la República para invertir $ 3.000,000 en el mantenimiento de los albergues para obreros cesantes.

Proyecto sobre duodécimos provisionales para los meses de Abril, Mayo y Junio de 1922.

Proyecto que concede el derecho a jubilar a don Francisco Sayago Moreno.

Proyecto sobre guías de libre tránsito para el transporte de animales.

Proyecto que ordena que se verifiquen elecciones de municipales en la Comuna de Galvarino.

Proyecto que modifica el inciso b) del artículo 3.o de la ley Núm. 3724, de 8 de Febrero de 1921, sobre impuesto a los cigarrillos.

Proyecto que concede al señor don Carlos Enrique Rodríguez Cisternas, el permiso constitucional para que pueda aceptar el cargo de Vice Cónsul de la República del Uruguay en Valdivia y Corral.

Proyecto que libera de derechos de internación a seis cajones que contienen instrumental de cirugía para el Hospital del Salvador de Antofagasta.

Proyecto que establece un Tribunal especial de colonización.

Proyecto que autoriza la inversión de $ 40,000 para reparación de las instalaciones eléctricas de la Casa de Orates.

Proyecto sobre provisión de vacancias.

Proyecto que reforma algunos artículos del Código Civil y de las leyes de Matrimonio y de Registro Civil.

Proyecto que hace extensiva a los imponentes de la Caja de Retiro y Montepío del Ejército y de la Armada la rebaja a que se refiere el artículo 28 de la ley Núm. 3091, de 13 de Abril de 1916, sobre contribución de haberes.

Proyecto que autoriza al Presidente de la República para invertir $ 300,000 en auxiliar a los damnificados a consecuencia de las inundaciones del Sur de la República.

Proyecto sobre contratación de un empréstito por la suma de $ 135.000,000.

Proyeco que concede derecho a jubilar al señor Eduardo Arenas Sánchez.

Proyecto que autoriza al Presidente de la República para invertir $ 600,000 en la construcción del edificio destinado a varios servicios públicos de la ciudad de Antofagasta.

Proyecto que concede una pensión anual de $ 12,000 a la viuda e hija soltera de don Malaquías Concha.

Proyecto que autoriza la erección de un monumento en honor del libertador don Simón Bolívar.

Proyecto que concede el permiso constitucional al ex-Ministro de Estado, don Jorge Matte G. para ausentarse del país.

Proyecto que autoriza al Presidente de la República para invertir $ 80,000 moneda legal de oro en los gastos que demanda la concurrencia de Chile a las fiestas conmemorativas del Centenario de la Independencia del Brasil.

Proyecto que declara de abono a las actuales profesoras del Liceo de Niñas de Copiapó para los efectos de la jubilación, el tiempo que sirvieron en ese establecimiento con anterioridad a 1904.

Proyecto que cede al Cuerpo de Bomberos de Rancagua el sitio Núm. VI del plano de los terrenos de la Escuela Profesional de Niñas de esa ciudad, etc.

Proyecto que modifica algunos artículos del Código de Procedimiento Penal; y

Proyectos de acuerdos que conceden la autorización legal para conservar la posesión de bienes raíces a las siguientes instituciones:

Corporación denominada "Cunas de Viña del Mar";

Institución denominada "Población Agustín R. Edwards";

Institución denominada "Asociación de las Hermanas de la Caridad";

"Sociedad de Socorros Mutuos El Progreso";

"Cuerpo de Bomberos de Gorbea";

"Institución León XIII";

"Hospital de Niños de Valparaíso";

"Sociedad de Carpinteros y Ebanistas Fermín Vivaceta";

"La Mutual de la Armada";

"Sociedad Protección Mutua de los Empleados de los Ferrocarriles del Estado";

"Círculo Israelita";

"Almacenes Generales de Depósito (Warrants)";

"Proyecto que consulta un impuesto a las boletas de entrada a los espectáculos públicos para proseguir las obras de embellecimiento del Parque San Cristóbal".

DIAS Y HORAS PARA LAS SESIONES

El señor RIVAS VICUÑA (Presidente).—Si le parece a la C. se podría fijar como días y horas de sesión los Miércoles, Jueves y Viernes, de 4 a 7 P. M.

Acordado.

PROYECTOS DESPACHADOS POR LA CAMARA DE DIPUTADOS DURANTE LA LEGISLATURA ORDINARIA DE 1922

El señor GUMUCIO.—Señor Presidente, de los proyectos despachados que nos ha leído el señor Secretario, lo han sido todos en los veinte minutos de la tabla de fácil despacho. Ninguno de esos proyectos ha sido despachado en la orden del día.

Yo recuerdo que se nos dijo hasta el cansancio, cuando de ello se ocupó la C., que con la clausura del debate se iba a obtener la más maravillosa fecundidad, en la orden del día. Pero hemos visto, después de un año de vigencia de la clausura del debate, que ella ha resultado el mayor de los fracasos.

El señor ROJAS MERY.—El proyecto sobre los Warrant fué despachado en la orden del día.

El señor GUMUCIO.—Entonces un solo proyecto ha sido el fruto de la clausura del debate.

El señor ROJAS MERY.—En este momento recuerdo sólo este proyecto. Pero, seguramente, habrá otros...

El señor YRARRAZAVAL (don Joaquín).—En el proyecto a que se refiere S. S. no hubo debate.

El señor ROJAS MERY.—Cómo ¿que no hubo debate? En esta C. se discutió largamente ese proyecto, H. D.

El señor YRARRAZAVAL (don Joaquín).—Ese proyecto, en su tercer trámite constitucional, se despachó en cinco minutos. Hicieron sobre él cortísimas observaciones S. S., el H. señor Ramírez Frías y otro H. D., y se despachó en seguida, en menos de cinco minutos, como decía.

El señor ROJAS MERY.—Es natural, H. D. Se trataba de si se insistía o no sobre uno o dos puntos del proyecto modificados por el H. Senado, por lo que no hubo necesidad de incorporarlo entonces a la orden del día.

Pero este proyecto fué objeto de un largo debate, que ocupó la orden del día de muchas sesiones, cuando fué primitivamente despachado por la C.

El señor YRARRAZAVAL (don Joaquín).—En esta legislatura no, H. D.

El señor GUMUCIO.—Que quede constancia, señor Presidente, de que la clausura del debate ha dado por fruto un solo proyecto despachado por la C. hasta ahora.

El señor RAMIREZ (don Tomás).—Pero si lo que se aprobó hace algún tiempo, fué una simple caricatura de clausura de los debates.

El señor GUMUCIO.—¿Una caricatura, H. D? Y ¿cuál sería entonces la clausura verdadera?

El señor RAMIREZ (don Tomás).—Sí, H. D. así la estimo yo.

El señor GUMUCIO.— Si nosotros aceptamos todo lo que Ss. Ss. propusieron, H. colega; aceptamos la clausura por simple mayoría, por acuerdo de la mitad más uno de los Ds. presentes en una sesión. O ¿acaso quieren Ss. Ss. una clausura por simple minoría?

El señor RAMIREZ (don Tomás).—No era sólo eso lo que deseábamos; no era sólo la clausura por simple mayoría. La mayoría de esta C. deseaba entonces también la limitación de los discursos que sobre cada materia de las que aquí se tratan, pueden pronunciar los señores Ds. y además la disminución del enorme número de sesiones que deben anteceder y seguir a la declaración de clausura; dos limitaciones sin las cuales no se puede afirmar en serio que hay clausura de los debates.

El señor YRARRAZAVAL (don Joaquín).—Sería interesante saber cuántas horas ha ocupado el H. D. en la discusión de los proyectos que aquí se han tratado.

El señor RAMIREZ (don Tomás).—Nunca he tratado de proyectos sobre los cuales haya habido clausura.

PARALIZACION DE FAENAS EN LA REGION CARBONIFERA.—CONSUMO DE CARBON NACIONAL EN LOS SERVICIOS DEL ESTADO. —PETICIONES DE DATOS

El señor RIVAS VICUÑA (Presidente).—Permítanme los Hs. Ds. En la hora de los incidentes está inscrito, en primer lugar, en el libro de la minoría, el H. D. por Santiago, señor Herrera Lira.

El señor MEDINA.— ¿Me permite, señor Presidente? Había enviado unos telegramas a la Mesa a fin de que se les diera lectura.

El señor PROSECRETARIO.—Un telegrama recibido por el H. señor Medina, de Curanilahue, dice:

De Curanilahue, 2 de Octubre de 1922.—Señor Remigio Medina.—Santiago.—La Municipalidad de Curanilahue constituída en sesión extraordinaria especial para deliberar sobre la grave situación creada a obreros y pobladores de esta comuna con paralización faenas este sector minero, acordó dirigirse al Supremo Gobierno y representación parlamentaria solicitando su valioso concurso con el fin de obtener protección industria carbonífera consumiendo carbón nacional dependencias Estado e imponiendo gravamen combustible extranjero sin perjuicio Ferrocarriles procedan pedir y resolver inmediato propuestas suministro.—**E. Mouat**, Primer Alcalde.—**Luciano Ortiz**, Secretario.

Otro telegrama recibido de Curanilahue, por el mismo señor Medina, dice:

De Curanilahue, 30 de Setiembre de 1922.—Señores Remigio Medina y Nolasco Cárdenas.—Santiago.— Pueblo Curanilahue alarmado profundamente orden Cía. Minera Industrial paralizar muchas faenas este sector causa no tener contratos entrega de carbón, reunióse anoche Teatro Eden, designando Comité infrascritos pro defensa vitalidad local, compuesto cinco vecinos y cuatro obreros, el cual acordó dirigirse Ss. Ss. rogando que como representantes provincia interpongan su influencia fin obtener Empresa y servicios Estado consuman carbón nacional aunque extranjero presente pequeña aparente cotización más baja.—**Candelario González**, Presidente.— **Vitecindo Reusser**, vice-presidente.— **Pedro Dupouy**, secretario.—**Roberto Pastor**, prosecretario.—**Floridor Cerda**.—**Jesús Marín**.—**Bautista Brudien**.—**Carlos Roberto Saavedra**.

El señor MEDINA.— Yo voy a pedir que de todas maneras se envíe oficio al señor Ministro. de Ferrocarriles, transcribiéndole estos telegrámas.

He visto en la prensa que el señor Ministro ya ha tomado algunas medidas sobre este particular, entre las cuales figura la de haber obtenido del Consejo de los Ferrocarriles que siga recibiendo carbón como anteriormente se hacía, a pesar de no estar renovados algunos contratos.

No conozco la forma concreta acerca de cómo se quiere resolver esta cuestión del carbón; pero entiendo que la medida que se ha tomado es simplemente transitoria. Ni los obreros ni nosotros podemos aceptar que se trate de resolver esta situación sólo con aquella medida.

Lo que se debe hacer en estas circunstancias, es dictar leyes de carácter permanente que regularicen de una vez por todas la situación de la zona carbonífera, y que permitan la explotación del carbón en forma conveniente y su transporte a fletes bajos, que se dé una prima al carbón que se envía al norte de Antofagasta y se imponga una pequeña contribución al carbón extranjero.

Es necesario dictar una ley que produzca estos efectos a fin de que la industria del carbón pueda prosperar y de que los numerosos obreros que se emplean en ella a lo menos veinte mil, puedan continuar trabajando tranquilamente.

El Gobierno no puede mirar impasible la situación de alarma constante en que se encuentran tanto las compañías que son dueñas del carbón, como sus trabajadores, por la causa que expreso. Es necesario que esta cuestión se resuelva en forma de dar garantías a ambas entidades.

Como no estoy inscrito en este momento, no puedo tratar esta materia, por ahora, en la forma en que me he propuesto hacerlo; pero lo haré en la próxima ocasión en que logre inscribirme.

Por ahora pido a la Mesa se sirva dirigir oficio al señor Ministro de Industria a fin de que se le indique a S. S. que el D. que habla desea conocer cuáles son las medidas de efectos permanentes que tomará el Gobierno para llevar la tranquilidad a aquella zona, tanto a las compañías propietarias como a los trabajadores.

El señor RIVAS VICUÑA (Presidente).—Se dirigirá el oficio que solicita el H. D.

El señor LABARCA. — Me permite, señor Presidente... Ojalá se agregara en ese mismo oficio una petición del D. que habla en el sentido de que el señor Ministro se sirva pedir informe a la Oficina del Trabajo acerca de los salarios que ganan los obreros de las empresas carboníferas chilenas y que remita también un cuadro comparativo de los salarios que ganan los obreros ingleses y norteamericanos en relación con los que ganan los obreros de aquí.

El señor PRADENAS.—Ruego a la Mesa se sirva decirme si han llegado los datos que pedí al señor Ministro de Industria sobre los contratos pendientes para la adquisición de carbón extranjero y nacional... Me parece que no han llegado.

Hace ya cerca de un mes que pedí también a ese mismo Ministerio algunos datos relacionados con el desvío de la Plaza Argentina, y yo creo que ya es tiempo de que el señor Ministro de Industria atienda las peticiones que se le hacen desde estos bancos.

Yo ruego a la Mesa que se sirva dirigir un nuevo oficio pidiendo a ese Ministerio que se envíen los datos que ha pedido el D. que habla.

El señor RIVAS VICUÑA (Presidente).—Se agregará al oficio que ha pedido que se envíe al Ministerio de Industria el H. D. por Cañete, señor Medina, lo solicitado por el H. D. por Santiago, señor Labarca, y se enviará el oficio que ha pedido el H. D. por Lautaro, señor Pradenas.

VIRUELA EN BULNES

El señor PRO-SECRETARIO. — El señor Navarro Ocampo ha pedido que se dé lectura al siguiente telegrama:

"De Bulnes, 2 de Octubre de 1922.—Señor Luis Navarro Ocampo.—Santiago.—Hoy mandé siguiente telegrama Director Sanidad: "Viruela aumenta forma alarmante; hoy contáronse seis nuevos casos. Solicito venga Brigada sanitaria combatir flagelo.—**Galo Sánchez**, Alcalde".

El señor NAVARRO OCAMPO.—El señor Ministro del Interior podrá imponerse por la prensa del telegrama a que se acaba de dar lectura y espero que se servirá tomar las medidas que el caso requiere.

DEUDORES MOROSOS DEL FISCO

El señor SILVA SOMARRIVA.—Voy a pedir la reiteración de un oficio, señor Presidente. Hace días pedí al señor Ministro de Hacienda que se sirviera enviar a la C. los datos relativos al monto de las deudas por contribuciones que no se han pagado en la Tesorería Fiscal, desde hace tres años a esta parte. Pedí también que se enviara la nómina de los deudores morosos, nómina que debe encontrarse en la Tesorería. Es vergonzoso que, mientras hasta ahora no se puede pagar sus sueldos a los empleados públicos, haya una cantidad enorme de cuentas atrasadas en más de tres años, y que muchas personas se encuentren en situación privilegiada, porque no se les ha cobrado hasta la fecha las contribuciones que adeudan. Reitero, pues, esta petición a fin de que el señor Ministro se sirva hacer enviar los datos relativos al monto de las deudas y la nómina de los deudores.

El señor RIVAS VICUÑA (Presidente). — Se reiterará el oficio, H. D.

INSCRIPCION PARA USAR DE LA PALABRA

El señor ROJAS MERY.—Cuando se abrió la sesión, el D. por Traiguén pidió que se le concediera la palabra en la hora de los incidentes, porque estimaba que no podía haber inscripciones válidas para la sesión de hoy. El acuerdo sobre las inscripciones para usar de la palabra establece que las inscripciones deben llevarse a cabo después de terminada la sesión del día anterior. Ayer no hubo sesión y mal ha podido, en consecuencia, ejercitarse este derecho...

El señor HERRERA LIRA.—El acuerdo habla solamente de que las inscripciones deben tener lugar el día anterior a aquel en que se va a hacer uso de la palabra.

El señor ROJAS MERY.—Siempre que haya habido sesión el día anterior, H. D. Ayer no hubo sesión, de manera que ayer no ha podido haber inscripciones.

El señor HERRERA LIRA.—Vuelvo a insistir en que el acuerdo sólo se refiere a la víspera del día en que se ha de usar de la palabra, haya o no haya habido sesión.

El señor ROJAS MERY.—Yo quiero sólo esclarecer el alcance del acuerdo sobre las inscripciones, pero no es mi ánimo hacer capítulo sobre el particular.

El señor SECRETARIO.—Según el acuerdo a que se refieren los Hs. Ds., el libro de inscripciones queda abierto en la Secretaría desde el momento en que termina la sesión anterior.

El señor ROJAS MERY.—¿Y cuál es la sesión anterior que ha habido en este caso? Estábamos en un período extraordinario y no se habían fijado aún los días de sesión.

El señor SECRETARIO.—Pero el libro de inscripciones estaba abierto en la Secretaría desde el momento en que terminó la sesión inmediatamente anterior a ésta.

El señor ROJAS MERY.—Pero ayer no había sesión, señor Secretario.

El señor HERRERA LIRA.—¿Desearía S. S. que se anulara la inscripción?

El señor ROJAS MERY.—Hago estas observaciones sin ánimo alguno de molestar a S. S.; quiero que no se siente un precedente para más tarde. Ayer no hubo sesión, pues ésta es la primera del período a que se ha convocado al Congreso. De modo, pues, que ayer no podía haberse marcado un plazo para que empezara el derecho a las inscripciones.

El señor HERRERA LIRA.—No tengo ningún inconveniente en que se anule mi inscripción. Yo fuí a inscribirme por si acaso había incidentes. De manera que no tengo interés alguno en quebrantar la regla establecida.

El señor ROJAS MERY.—Yo he hecho la observación que la H. C. me ha oído, sin el ánimo de molestar a nadie; pero, sí, quiero que quede constancia de mi observación: ayer no hubo sesión, porque no había citación sino para hoy. De manera que no pudo haber hora de término de sesión y, en consecuencia, no puede haber inscripción, puesto que hoy es el primer día de sesión de este período. No obstante, no tengo inconveniente en que hable el H. D. por Santiago, señor Herrera Lira, y le ruego me conceda desde luego unos cinco minutos para hacer una petición solamente.

El señor HERRERA LIRA.—Yo no tendría inconveniente, pero después de la observación que S. S. ha hecho, yo no me considero inscrito.

El señor SECRETARIO.—El acuerdo a que se refiere el H. D. dice, en la parte pertinente: "La inscripción para usar de la palabra en la hora destinada a los incidentes, podrá hacerse desde la hora reglamentaria de término de la sesión diurna anterior a aquella en que se desee hablar."

De modo que el libro ha estado abierto desde la hora reglamentaria de término de la sesión diurna última, es decir, de la sesión anterior.

El señor DURAN.—No la ha habido.

El señor ROJAS MERY.—Lea el libro de las inscripciones el señor Secretario y verá que todos los días ha habido inscripciones. Así las hubo el Sábado, el Lunes, etc.

El señor RIVAS VICUÑA (Presidente). — ¿Me permite el H. D?

Me parece que el acuerdo de la H. C. fué en el sentido de no interrumpir esta anotación de inscripciones. La Mesa ha creído entenderlo así, a pesar de que en el hecho es ésta la primera sesión del período extraordinario.

El H. D. señor Rojas Mery parece inclinarse a interpretar el artículo en el sentido que ha habido interrupción.

El señor ROJAS MERY.—Sin ánimo de molestar, yo quiero sólo que quede constancia de las observaciones que he formulado.

El señor RIVAS VICUÑA (Presidente).—Si a la H. C. le parece, entonces se considerará a los Hs. Ds., para el efecto de no sentar precedentes, como no inscritos.

Acordado.

El señor HERRERA LIRA.—Pido la palabra.

El señor RIVAS VICUÑA (Presidente).—Había pedido la palabra anteriormente el H. D. por Traiguén, señor Rojas Mery.

Tiene la palabra S. S.

El señor DURAN.—En seguida he pedido la palabra yo, señor Presidente.

El señor RIVAS VICUÑA (Presidente).—En seguida ha pedido la palabra el H. D. por Santiago señor Herrera Lira.

Puede usar de la palabra el H. D. por Traiguén.

PROTOCOLO DE WASHINGTON Y ACTA COMPLEMENTARIA

El señor ROJAS MERY.—Yo, aunque no formo parte de la Comisión de Relaciones Exteriores de esta H. C., estoy vivamente interesado, como creo que se han interesado todos mis Hs. colegas, en toda esta tramitación que se refiere al Protocolo de Washington.

He asistido con toda asiduidad a las sesiones secretas del H. Senado, y creo que no voy a faltar al secreto a que estamos obligados los que hemos presenciado esas sesiones, al afirmar que el Senado muy poco o nada ha hecho por avanzar en el despacho de ese asunto. Y como el plazo es perentorio—vence en 15 días más según entiendo—el H. Senado nos está cercenando un tiempo que para nosotros es precioso.

Creo que el Senado hace bien en dar la amplitud que crea conveniente a esta discusión, pero estimo que no es prudente, no es cordial, esa actitud, cuando esa corporación sabe que la otra rama del Congreso tiene interés en conocer los detalles de la negociación. Yo estimo que no es conveniente que esto se retrase, que se haga algo así como una obstrucción, como la que, un observador imparcial, pudiera estimar que está haciendo pasivamente el H. Senado.

El precepto constitucional que obliga al Ejecutivo a que antes de ratificar los tratados internacionales los someta a la aprobación del Congreso, es un precepto que no está reglamentado, que no está consultado ni en el reglamento interno de las Cámaras, ni en la ley, ni en ninguna otra disposición. De modo que muy bien ha podido el Ejecutivo mandar a ambas ramas del Congreso conjuntamente o por separado, los antecedentes relativos a la negociación de Washington, para que se pronunciaran simultáneamente si ello fuera posible.

No se trataría en este caso de la tramitación de una ley y no tendríamos para qué esperar que se pronunciara la C. de origen—carácter que no tiene en este caso la C. de Senadores—y así ella podría dar toda la amplitud que deseara al debate, pero sin perjuicio para nosotros que también queremos conocer los detalles de este negocio.

La disposición constitucional habla de someter los tratados a la aprobación del Congreso, el que, como sabemos, se compone de dos Cámaras; de modo que—repito—el Ejecutivo haría bien, y me permito en mi nombre solicitarlo—en enviar a esta C. los antecedentes que tenga, sean ellos originales o en copia, como los mandó primeramente al Senado, para que entremos desde luego a tomar conocimiento de ellos.

Más aún, señor Presidente. Una vez que nosotros tengamos o que estemos habilitados con todos los antecedentes para entrar a ocuparnos de este negocio, entonces, creo que habrá urgencia ineludible de parte de la C. en escuchar a los señores Aldunate Solar e Izquierdo, embajadores que fueron a negociar a Washington.

No creo, como dije al principio, que vaya a violar el secreto a que estamos obligados cuando afirmo que en, tesis general, la discusión del Senado se ha reducido a dos puntos.

¿Y por qué puedo decir esto? Porque los diarios, porque la prensa, han dado todos los días un resumen más o menos exacto de todo lo que se ha discutido en el Senado; porque los distintos articulistas que han debatido el pro y el contra de esta cuestión han hecho referencias a ellos.

En el Senado en todo el tiempo que va trascurrido no se ha hecho otra cosa que hacer la historia de todos los plebiscitos del mundo; en el Senado se han discutido también todos los tratados internacionales relacionados con la cuestión peruana; en el Senado, por último, han hecho gran hincapié amparados en el secreto de los debates, en la llamada "Negociación de Octubre" y se ha afirmado que esa negociación fué ocultada al Senado y a los embajadores que fueron a negociar a Washington; y sin embargo, creo que todos los antecedentes que obran en esa discusión no tienen base sólida para sostener tamaña afirmación.

Otro de los motivos que ha suscitado mayor discusión es la llamada "Proposición Informal" del señor Izquierdo.

Esta Proposición se dice que fué negada rotundamente por el Ministro de Relaciones Exteriores de aquella época; pero ahora resulta que en la prensa se ha analizado en los distintos reportajes que se le han hecho a los señores Aldunate Solar e Izquierdo y que ellos han dicho que en todo momento han obrado con pleno conocimiento de la Cancillería de Santiago.

Esto lo han repetido todos los diarios.

El señor EDWARDS MATTE (don Ismael). —Eso fué lo que repitió el Sr. Ministro de Relaciones cuando el Sr. Saavedra le formuló sus preguntas.

El señor ROJAS MERY.—Lo que el Sr. Ministro dijo fué lo siguiente: **no tengo ningún conocimiento oficial**, pero la negociación informal es esto y es esto otro.

El señor EDWARDS MATTE (don Ismael). —Lo que el Sr. Ministro dijo fué que en cada momento la delegación chilena había obrado en perfecta concordancia y acuerdo con el Ministerio de Relaciones. Es lo mismo que ha dicho S. S. y la prensa.

El señor ROJAS MERY.—El eje de lo que bien podríamos llamar obstrucción del Senado, por la que no ha dado un tranco en el despacho del Protocolo, ha sido la discusión de todos los plebiscitos del mundo de todos los tratados celebrados por Chile. La negociación de Octubre, y la proposición informal que habrían sido sustraídas del conocimiento de la Cámara, a juicio de los Senadores que impugnan el Protocolo.

Ahora para que estos hechos no se repitan en esta Cámara, cuando tratemos de este asunto, es indispensable que oigamos la palabra honrada, sincera y patriótica de los Srs. delegados.

El medio más fácil de oirlos es indudable el de constituirnos en comité. No hay poder humano en Chile que pueda impedirlo y es ese el objeto de la petición que formulo al Sr. Ministro de Relaciones, para que mande copia de los antecedentes de la negociación para que podamos entrar a la discusión y para que quedemos habilitados para oir con fruto en comité la palabra de los Srs. Aldunate e Izquierdo.

El señor RIVAS VICUÑA (Presidente). —El Sr. Ministro de Relaciones se impondrá por la prensa de las palabras de S. S.

El señor VERGARA VICUÑA.—Pido la palabra.

El señor RIVAS VICUÑA (Presidente). —La había pedido con anterioridad el Sr. Herrera Lira.

El señor VERGARA VICUÑA.—Yo rogaría de la benevolencia de la H. C. que me permitiera decir dos palabras.

El señor RIVAS VICUÑA (Presidente). —Con anterioridad a S. S. han pedido la palabra tres Srs. Ds.

El señor VERGARA VICUÑA.—Es una benevolencia personal la que solicito para ocuparme por breves instantes del incidente promovido por el Sr. Rojas Mery.

El señor O'RYAN.—Por mi parte, no hay inconveniente.

El señor VERGARA VICUÑA.—Voy a hablar sobre el incidente.

El señor RIVAS VICUÑA (Presidente). —Si los Hs. Ds. y la C. no tienen inconveniente, concederé la palabra a S. S.

El señor DURAN.—Siempre que sea breve.

El señor RIVAS VICUÑA (Presidente). —Puedo hacer uso de la palabra el H. D. por Coquimbo.

El señor VERGARA VICUÑA.—Sr. Presidente, yo lamento que esta anticipación o premura en plantear en la C. un debate sobre el Protocolo y el acta complementaria de Washington, haya sido iniciativa de mi H. amigo el D. por Traiguén.

Yo creo, Sr. Presidente, todo lo contrario de lo que ha manifestado el H. D. Sr. Rojas Mery, y desde luego, en justicia, me permito declarar que el H. Senado está haciendo de obstrucción una alta obra patriótica rada en los más saludables propósitos público.

El H. Sr. Rojas Mery, para argum favor de su tesis, que insinúa una a del Protocolo, ha dicho que las discus se verifican en el H. Senado han gira dor de sólo dos puntos de crítica en la negociación de Washington; y yo cre país le conviene saber que es un profu el que sufre el H. D. por Traiguén.

El señor ROJAS MERY.—Según el de S. S., indudablemente. Pero yo cre vez estar en la razón.

El señor VERGARA VICUÑA.—No minado, Sr. Presidente.

El señor RIVAS VICUÑA (Presid Puede continuar S. S. Ruego al H. D. guén no interrumpa.

El señor VERGARA VICUÑA.—Com bro de la Comisión de Relaciones Exte esta H. C., creo tener algún derecho a tar con sinceridad esta opinión, ya que parte he procurado seguir, paso a paso ma detallada y documentada las div de la tramitación de este asunto, y si fuera bastante, un alto y desinteresado sito de patriotismo me obligaría a hacer que mis palabras desentonen en esta ép de anomalías y claudicaciones.

No deseo en esta oportunidad ni la forma ni el fondo de los acu Washington: tiempo habrá para ello, está demás anticipar que cierta prensa muchas personas demasiado optimistas yo supongo todo lo bien intencionado posible, como creo que lo son en real estado haciendo girar este negocio, que amplia trascendencia nacional, sobre vista un tanto utópicos. Y es así cómo a Sur del país se ha hecho circular fundamental, un principio básico, el de solución llamada de Washington, que, dacción literal y en su espíritu aparece contraria a la política tradicional de Cancillería, como contraria posiblemen suerte de esos territorios que pertenece le, como resultado de una guerra victo yos efectos hoy peligran, tiene, sin una compensación, que es la solución del problema... Que vamos a la paz brá reducción de los gastos militares, dremos frontera pacífica y tranquila, la que hoy poseemos para el resguardo tras riquezas y que llegaremos a comp con nuestros históricos enemigos en de intercambios comerciales y espirit

Y sobre esta idea matriz, que yo engañosa, se levanta una acusación de altos círculos, de algunos órganos cidad, y de muchas personas que no este problema, que no han tenido ante estos antecedentes llamados secretos de gociación, para calificar de obstrucción dio que el Senado de la República hace cuestión trascendental.

El señor ROJAS MERY.—Yo he sando mis observaciones precisamente antecedentes secretos de esta negociación manera que si cree S. S. que yo he tra asunto sin conocimiento de los antecede tá perfectamente equivocado S. S.

Yo he oído en el Senado la lectura documentos secretos leídos en las sesiones tas del Senado y de esta Cámara, a la ha asistido el D. por Traiguén.

El señor VERGARA VICUÑA.—Per el H. D... No acepto interrupciones.

El señor ROJAS MERY.—De más cuando S. S. dice que hablo sin con de los hechos, está perfectamente equi

El señor VERGARA VICUÑA.— este asunto, no voy a combatir las de S. S.

El señor ROJAS MERY.—Hará S. S. en no ocuparse de éllas.

El señor VERGARA VICUÑA.—No o preocupar de ellas, porque no valen la

El señor RIVAS VICUÑA (Presi Ruego al H. D. por Coquimbo que se girse a la Mesa para evitar diálogos.

El señor VERGARA VICUÑA.— violento que se quiere dar al debate, table, tratándose de un negocio serio y dental como éste...

El señor ROJAS MERY.—Pero constancia de que el D. por Traiguén de estas cuestiones sin conocimiento chos. El D. por Traiguén sabe lo que

El señor VERGARA VICUÑA.—Son labras de S. S. las que han dado ocasi debate, nada más.

Continúo, señor Presidente.

Yo vuelvo a decir a la H. C. que cusión, que se ha calificado de obstru Senado, es un estudio sereno y levanta que severo de la negociación; y no p menos, tratándose del más alto cuerpo con que cuenta el país. Si está en nues constitucional, en las prácticas parlam en todos los procedimientos tenidos por buenos que el Congreso Nacional y de su opinión sobre los prelim sobre los contratos ad-referendum el Gobierno en materia internacional, razón habría para tratar de abreviar tudio, estudio de suyo complejo, difí por su naturaleza misma.

Señor Presidente, yo creo que la C debe esperar la ocasión de cumplir con en esta materia, con perfecta serenidad quilidad de espíritu y en ningún caso mar una determinación o iniciativa corresponde en esta ocasión, porque la del Protocolo y Acta complementaria hington está radicada en la actual Senado y no hay ninguna razón de pública para establecer una dualidad

CALZADO

Recibió el nuevo surtido para la temporada, a precios de liquidación

LA "SUD AMERICA", ESTADO 22

Caballeros

ZAPATON box-calf o cabritilla negro	$ 19.50
BOTIN box-calf color	$ 26.00
ZAPATON box-calf color	$ 25.00
BOTIN box-calf negro 1.a	$ 20.00
ZAPATON box-calf superior, color	$ 32.00
BOTIN box-calf superior, color	$ 34.00
BOTIN y ZAPATON cabritilla color	$ 35.00
BOTIN gunmetal negro, 1.a	$ 29.00
ZAPATON gunmetal negro, 1.a	$ 27.00
ZAPATON y BOTIN charol superior	$ 34.50

Señoras

Bonitas ZAPATILLAS gamuza negra y blanca, de lo más fino y suave.	$ 18.00
ZAPATILLAS charol 1 tira fina	$ 18.50
ZAPATONES charol 4 ojetillos	$ 14.00
ZAPATONES cabritilla liso, fino	$ 14.50
ZAPATONES cabritilla, tango	$ 15.50
ZAPATILLAS Reina cabritilla	$ 19.00
ZAPATILLAS color, varios modelos	$ 20.00
REINA cabritilla fina, cubano	$ 23.00
REINA Cabritilla superiores XV	

Para niñas, el más grande surtido en blanco, color y negro, en taco bajo o taco americano, a precios de oportunidad.

LA "SUD AMERICA", ESTADO 22

Depósito general de calzado inglés en gamuza, lona, charol y color de los números 18-33 de la acreditada marca Picó, a precios de Fábrica.

CAJONES
CERVECERO
porta-botellas, u
dos, compramos,
Avda. Matta N.o 9

Yodarsil
cura
REUMATISMO
ESCROFULA
Y ANEMIA

¿QUIERE UD. 30 LI
ESTERLINAS?
Tome un Cocktail en el
BAR LA GOLET
CALLE AHUMADA—
PASAJE UNION CEN

Frigoríficos
HELADERAS
de todos tamaños
BANDERA 11

Los polvos PRECIOSILLA aterciopelan el cutis y dan una fragancia exquisita

La toilette de los dientes por los amorcillos

Ver a esos amorcillos cómo se complacen en hacer la toilette de los dientes a la encantadora personita; y ¿sabéis, lo que emplean? Pues el DENTOL, indudablemente...

El DENTOL (lo mismo el agua que la pasta o el polvo) es un dentífrico soberanamente antiséptico y a la vez dotado del más agradable perfume.

En efecto, creado el DENTOL, de conformidad con las doctrinas del sabio Pasteur, destruye los microbios nocivos para la boca; impide la formación de caries en los dientes y destruye ésta de un modo infalible, así como las inflamaciones de las encías y de la garganta, comunicando a la dentadura, en muy pocos días, una blancura brillante, y destruyendo el tártaro.

Deja en la boca una deliciosa y persistente sensación de frescura. Su acción antiséptica contra los microbios, se prolonga en la boca durante **24 horas como mínimum.**

Una bolita de algodón, impregnada de DENTOL, calma instantáneamente los dolores de muelas, por violentos que sean.

El DENTOL se vende en las principales farmacias y perfumerías.

Depósito General: Casa FRERE, 19, rue Jacob, París.

que a nada útil conduciría y que nada seja.

Ha dicho el H. D. por Traiguén que la C. ría constituirse en comité...

El señor ROJAS MERY.—Sin embargo, a de declarar S. S. que no se iba a preocu- de mis opiniones... ¿en qué quedamos?

El señor VERGARA VICUÑA.—Pero, como . S. quien me ha dado ocasión para terciar l debate, me perdonará que lo aluda de vez uando.

Ha dicho que la H. C. debe constituirse en té para conocer en detalle la actuación de señores Delegados, hasta llegar a aceptar y ar el Protocolo y Acta complementaria de ington.

Señor Presidente, creo que este procedi- to está fuera de nuestras prácticas parla- arias; es el Gobierno el que está llamado, e los bancos Ministeriales, a ilustrarnos has- los más nimios antecedentes acerca de esta ciación.

Ahora, los Hs. Ds. que deseen mayor suma oticias para informar su conciencia o su rio pueden dirigirse, sin duda, donde los es Delegados de Chile, que han declarado lmente que están a disposición de los miem- del Congreso.

Este me parece que debe ser el procedi- to que ha de emplearse en esta oportuni- y no otro.

Admás, señores Diputados, ¿qué ganaría- con este anticipado debate, cuando los do- ntos pertinentes de las negociaciones han itido ya ver claro sobre lo que se hizo y se en Washington? ¿Por qué no esperamos solución del Senado? ¿Por qué tratamos de arnos que la Cámara tiene también su Co- n de Relaciones Exteriores, que deberá a rno informar sobre este asunto?

¿Acaso los que hemos seguido, con paso la- so, el sentido, el alcance y los procedimien- e esta negociación, no tenemos ya un con- miento sobre la materia? ¿Acaso, ayudados la razón, por la lógica, por el patriotismo, el conocimiento de las premisas diplomáti- que el Gobierno ha aceptado—que no ad- sino una sola interpretación—no nos he- percatado de lo ocurrido en Washing- ¿Acaso, señores Ds.—y perdóneme la H. que entre un poco al fondo de la cuestión— iés que el Canciller de los Estados Unidos, Hughes, redactó la fórmula de compromiso, debía ser aceptada por Chile como por el para que se pudieran continuar las ne- ciones, y que tuvo la inmediata aceptación Gobierno de Chile, acaso, repito, el Gobier- el Perú, no se permitió modificarla después días de activa y sagaz tramitación, modi- ón que el Gobierno de Chile aceptó con licable complacencia y contrariando todas anteriores declaraciones y abandonando la a plataforma salvadora?

En fin, ¿qué ha ocurrido en las negociacio- le Washington que no se haya dicho ya en cinto parlamentario, por desgracia, en se- s secretas?

No estamos de acuerdo que conviene hacer studio severo, analítico, levantado, patrió- y detenido de estas negociaciones efectua- en Washington?

Entonces, ¿por qué no nos estrechamos en lazo limitado? ¿Para qué damos una im- ncia tan decisiva a ese plazo, a un número as determinado? ¿Hay necesidad absoluta, sta posiblemente del interés del país, de drar la solución de este asunto dentro del angustiado que nos fija el proyecto de colo? Oigalo bien la Cámara: el proyecto. ¿Acaso no se pueden modificar aquellos s, aquellas aristas salientes que son peli- s para el interés chileno? ¿Acaso no tene- la personalidad de un pueblo consciente, de ueblo libre y soberano, que mantiene una ción de alto prestigio en el Continente y iene el número de brazos suficientes para ardar esa riqueza y ese patrimonio que so- nte a costa de sangre y sacrificios podrían atarnos nuestros enemigos de siempre?

Por estas razones, creo que no debe haber pitación, que la H. C. de Ds. debe cum- con su deber en su oportunidad como lo cumpliendo actualmente el Senado de la blica.

Y así como no debe de haber precipitación en lto Cuerpo Legislativo, tampoco debe ha- de parte de los miembros de esta C.

Para terminar, señor Presidente, voy a ano- n hecho que ha ocurrido no hace mucho y demuestra la vehemencia con que algu- miembros de la Cámara juzgan estos asun- que pertenecen al país, que deben estar al ce de la conciencia de cada uno de los ciu- nos: Un distinguido Senador impugnador Protocolo fué zaherido, diré así, en esta C., us opiniones en esta materia, que sin luda inspiradas en los más sanos propósitos de otismo. Esto, señor Presidente, perjudica usa que se quiere defender, a la vez que un ambiente pesado de desconfianzas y re- Cito el hecho en pro de una armonía que va a escasear, por lo visto hoy, cuando en se inicie el debate.

De manera que los que tenemos la concien- e que cumplimos con nuestro deber al pe- que se discuta con amplitud, con el más ele- criterio, con toda nobleza de miras, con ueza y sinceridad lo relativo al Protocolo ashington, no aceptaremos que se califiquen lamente nuestras intenciones, ni que se tra- demostrarle a la opinión pública que el e que se está produciendo en el Senado, el que más tarde se puede producir en de Ds., tiene un sentido o intención obs- ionista. Creo que en las circunstancias ac- s esto es sumamente peligroso y no es con- nte ni, aún para la negociación misma, es- ando pábulo a los comentarios e informa- s que se dirigen a hacer creer que los Se- es y Ds. que impugnan el Protocolo de ington, no lo hacen en cumplimiento de eber de conciencia y en atención a sus con- es, sino guiados por un propósito que en caso sería antipatriótico y hasta criminal ar.

Dejo constancia de mi creencia a este res- y entiendo que la H. C. sabrá cumplir sus deberes, previo el estudio de los ante- ites completos de esta negociación, y que ará todo el tiempo que se necesite para este examen, conocido que sea el informe u Comisión de Relaciones Exteriores, sin deración a presiones y amenazas de ningún o. Así solamente se podrá dar un veredic- nsciente sobre la bondad y la conveniencia a de esta negociación, y para esto hay que cara a cara el supremo interés nacional.

El señor RIVAS VICUÑA (Presidente). — sponde usar de la palabra al H. D. señor ra Lira.

El señor SERRANO.—Ruego al señor He- Lira que me permita hacer sólo una pre- a la Mesa. Desearía saber qué se va a r en la orden del día.

El señor RIVAS VICUÑA (Presidente). — pendiente la interpelación del H. D. por raíso, señor Leckie.

El señor RIVAS VICUÑA (Presidente).— e usar de la palabra el H. D. por Santia- eñor Herrera Lira.

El señor HERRERA LIRA.— Voy a tratar n asunto de que me he ocupado otras ve- relacionado con el Ministerio de Instrucción ica; pero quiero antes manifestar la ex- za que he experimentado al oir al H. D. Traiguén tratar de un asunto que no tiene qué ser tratado en esta C.

Yo no puedo dejar pasar esto sin una pro- personal. Creo que, por muy partidario que a del despacho del Protocolo de Washing- no se puede pretender urgir al Senado en ercicio de su derecho para discutir amplia- e esta cuestión, dándose todo el tiempo que conveniente. Esta es mi opinión. A la in- , creo que tampoco puede el Senado im- rnos la obligación de apresurar los deba- ara enviarle a la mayor brevedad, los pro- s que se discuten en esta C. En asuntos de naturaleza y muy especialmente en el de se trata en este caso, creo que no pueden rse indicaciones de esta especie.

Se sabe perfectamente bien que hay proyec- le ley que tienen su origen en la C. de Ds. e otros lo tienen en el Senado, y nunca la e Senadores ha exigido el pronunciamiento diato o apresurado sobre los proyectos que atan en la C. de Ds. a fin de tener cono- nto oportuno de ellos. Más aún, ha habido ectos de esta naturaleza, cuya discusión la Ds. ha acordado aplazar indefinidamente, que por esto el Senado haya pensado si- a exigir el pronunciamiento de la C. de Ds. Estos asuntos son muy delicados y no pue- ejarlos pasar sin una protesta personal de arte.

El señor SERRANO (don Luis).—Este ne- constitucional no es tan sencillo, porque, sabe S. S., participa y no participa de los eteres de un proyecto de ley. Tenemos que, titucionalmente, deben ser sometidos a la bación del Congreso los Tratados interna- les y tal vez por eso el H. señor Rojas Mery ha manifesado que este negocio debió ser enviado a las dos Cámaras. Suponga S. S. lo que ocurriría adoptando el procedimiento que sostiene. La C. de Ds. aprueba el proyecto y el H. Senado lo rechaza. A la inversa, si el proyecto se trata primero en el Senado y allí se rechaza, no podría la C. de Ds. abrir debate sobre él. Por eso digo que el aspecto constitucional de este proyecto no es tan sencillo.

El señor DURAN.—Como este es un asunto interesante, yo le rogaría al señor Presidente quisiera solicitar el acuerdo de la C. para prorrogar la hora de los incidentes por 15 minutos.

El señor RIVAS VICUÑA (Presidente).— Si a la C. le parece, se acordaría prorrogar la hora de los incidentes por 15 minutos.

VARIOS SEÑORES DIPUTADOS.—No, señor.

El señor ROJAS MERY.—¿Me permite, H. colega?

El señor RIVAS VICUÑA (Presidente).— No hay acuerdo.

El señor ROJAS MERY.—S. S. ha estado disertando en el sentido de que mis palabras van dirigidas a apremiar al H. Senado. No, H. D.; el Senado puede tomarse toda la amplitud que quiera; pero nosotros también tenemos derecho constitucionalmente para tomar cartas en el asunto, y lo que yo pido es que el señor Ministro de Relaciones Exteriores se sirva enviar a la C. de Ds. el duplicado del Tratado de Washington y sus antecedentes.

Por lo que respecta a la tramitación de un proyecto de ley, tiene toda la razón el H. D. señor Serrano; no se trata aquí de un proyecto de ley. S. S. sabe que los proyectos de ley aprobados por ambas Cámaras quedan promulgados dentro del plazo especial que en ellas se fija o, en defecto de éste, en el plazo general que establece el derecho civil; pero, tratándose de un mensaje en que se pide la aprobación de un tratado internacional y que es aprobado por ambas Cámaras, se manda al Ejecutivo, y según éste quiera, lo ratifica o no lo ratifica; porque no es proyecto de ley.

El señor SERRANO (don Luis).—Un mensaje de esta naturaleza difiere más todavía de un proyecto de ley.

El señor ROJAS MERY.—La Constitución enumera las facultades constitucionales de las Cámaras y dice a este respecto; que sólo en virtud de una ley se puede hacer tal o cual cosa, etc.; y entre esa enumeración no figura esta aprobación de los tratados.

El señor DURAN.—Me asegura el H. señor Serrano que la hora ha sido prorrogada por 15 minutos.

El señor RIVAS VICUÑA (Presidente).— No, H. D.; no hubo acuerdo.

El señor ROJAS MERY.—Entonces dejo la palabra.

El señor HERRERA LIRA.—Las observaciones que ha hecho el H. D. por Traiguén no me convencen de ningún modo, porque una vez aprobados estos tratados por el Congreso, ellos son promulgados.

De modo que si estos negocios no son proyectos de ley como los demás, tienen la tramitación de tales, y por lo tanto, una C. no puede ser apremiada por la otra para su despacho.

Además, el H. D. se ha hecho eco de una idea que en la prensa se publica todos los días, al decir que el Senado está obstruyendo el proyecto.

Estas cosas pueden decirlas las personas de afuera, pero no los miembros del Congreso: cada uno ejercita su derecho según lo entiende. Además, según los Reglamentos de las Cs., no pueden calificarse las intenciones con que proceden los congresales.

De suerte que, por mi parte, yo formulo una protesta por esa inculpación que hace S. S. al Senado de la República.

CONSEJO DE ENSEÑANZA COMERCIAL

El señor HERRERA LIRA.—Voy a ocuparme ahora de un asunto sobre el cual—como dije al empezar—ya me he ocupado en otra ocasión.

El señor DURAN.—Permítame dos palabras S. S.

El señor HERRERA LIRA.—Voy a ocupar solamente dos minutos; de todos modos, no tengo inconveniente para permitir una interrupción a S. S.

El señor DURAN.—Era para preguntar a S. S. si ocuparía más de cinco minutos en el asunto que va a tratar, a fin de que si así fuera, me concediera los 5 minutos que quedan de la primera hora para tratar un asunto que estimo de suma urgencia.

El señor HERRERA LIRA.— En realidad, no voy a ocupar más de cinco minutos, por la sencilla razón de que no queda más tiempo de la 1.a hora.

El señor SERRANO (don Luis).— Razón de peso.

El señor HERRERA LIRA.—Yo, señor Presidente, pedí los antecedentes sobre un nombramiento que hizo el Ministerio de Instrucción Pública para aumentar el número de los miembros del Consejo de Enseñanza Comercial, y leí en días pasados en la H. C. el artículo segundo del decreto de 7 de Setiembre de 1915, que reorganizó este servicio y estableció el número de miembros de que debía constar esa comisión.

Yo creía que el señor Ministro, al aumentar el número de los miembros del Consejo, habría tenido razones muy poderosas para hacerlo; no podía creer, como se decía generalmente en el público, que la razón de ese decreto era sólo el deseo de cambiar la mayoría de esa Comisión. Los antecedentes que el señor Ministro de Instrucción Pública ha remitido a la Cámara demuestran que tenían razón los que hacían esas afirmaciones.

Dicen los antecedentes que han llegado a la Mesa de esta H. C.:

"N.o 1957.— Decreto: Elévase a trece el número de miembros de la Comisión de Enseñanza Comercial; y nómbrase para que integre dicha Comisión, por un período reglamentario de tres años, a don Hernán Correa Roberts. Tómese razón y comuníquese.— **Alessandri.— Angel Guarello**".

De modo que con la misma lógica, con la misma razón, pudo haber dicho el señor Ministro: elévase a 40 el número de miembros de la Comisión de Enseñanza Comercial, y nómbrase para que desempeñen esos cargos a Fulano, Zutano, etc.

Y en esta forma no hay servicio posible. Se organiza un servicio, se dice por el mismo Gobierno, por el Ministerio respectivo, por medio del decreto ley que lo reorganiza, que la Comisión respectiva se compondrá de tal número de miembros; y a poco andar, por una exigencia política o por un asunto cualquiera que no tiene ninguna importancia y que no se revela por lo menos en el decreto respectivo, se aumentan los miembros de la Comisión en el número que se que quiere sin razón alguna justificada.

No me parece que así pueda haber corrección en los servicios administrativos; éste es un camino muy peligroso. De la misma manera que se aumentó en uno el número de miembros, pudo haberse aumentado en cuatro o cinco o más; y mañana llegará otro Ministro y encontrará la puerta abierta para modificar a su arbitrio estas cosas y así no habrá servicio posible, tanto más cuanto que, en realidad, el propósito único que se ha tenido en vista, porque no aparece otro, ha sido el de cambiar la mayoría de esta Comisión.

De esta manera se puede llegar muy lejos, y no habrá en el futuro personas que quieran aceptar el nombramiento de miembros de estas comisiones, porque no sabrán si mañana, porque emiten honradamente sus opiniones, son reemplazados o supeditados por otros y se aumenta inconsideradamente su número con ese objeto.

Yo creo que si el señor Ministro de Justicia no da una contestación satisfactoria a estas observaciones, yo me veré en el caso de formular una interpelación, porque encuentro que éste es un sistema que va a desorganizar los servicios públicos más aún de lo que ya están.

Espero que el señor Ministro en una sesión próxima querrá hacerse cargo de estas observaciones, para ver el camino que voy a tomar.

El señor RIVAS VICUÑA (Presidente). — Permítame. H. D. Puede usar de la palabra el H. señor Durán.

PRORROGA DE LA 1.a HORA

El señor Durán.— Como ya va a dar la hora, yo rogaría al señor Presidente que tuviera la benevolencia de solicitar el acuerdo de la H. C. para que se me permita usar de la palabra por unos cinco minutos, a fin de hacerle una petición al señor Ministro de Colonización.

El señor RIVAS VICUÑA (Presidente). — Como hay otros Hs. Ds. que también desean usar de la palabra, si le parece a la H. C. se prorrogaría la sesión por un cuarto de hora.

Acordado.

Puede usar de la palabra el H. señor Durán.

GUARDA DE LOS CAMPOS DE LLAIMA

El señor DURAN.— Desde hace tiempo se viene formulando en la Cámara de Senadores, por distintos miembros de aquella Corporación, observaciones tendientes a compeler al Gobierno a tomar medidas en contra del guardador de tierras fiscales de la provincia de Cautín, señor Torres Hevia.

Esas observaciones no son sino el eco de distintas solicitudes elevadas a algunos de ellos por cuerpos de carácter político; asambleas conservadoras o radicales, por simples particulares. Pero los señores Senadores que han tocado este asunto no han conocido sino ciertos detalles, no han ido al fondo de la cuestión.

Yo temo, señor P., que el señor Ministro, inspirándose precisamente en todas estas observaciones, hechas en la alta C., tome medidas que puedan importar, digamos, no sólo un ataque al señor Hevia, que ha cumplido con las obligaciones que le imponía el decreto de su nombramiento, sino también una lesión a los altos intereses públicos Es esto, señor P., lo que me mueve a hacer uso de la palabra, a fin de rogar al señor Ministro que no tome medida alguna sin oir antes el debate que voy a plantear en la H. C. sobre las distintas causales que han movido a esas corporaciones y a esos particulares, de quienes ya me he referido, al hacer sus presentaciones, no en defensa de los intereses públicos, sino en defensa de intereses personales que están en pugna abierta con los intereses del Estado.

Desde luego, señor P., para que la Cámara se posesione de la exactitud de las aseveraciones que acabo de hacer, voy a señalar algunos hechos.

Se concedió al señor Luis Silva Rivas, el año 1905, la ocupación de unas 200 mil hectáreas de suelos vecinos al Volcán Llaima, con el objeto de colonizarlas.

El señor MENA. — Yo creo que el señor D. está equivocado. No fué al señor Luis Silva Rivas a quien es hizo esa concesión.

El señor DURAN. — El decreto dice que la concesión se hizo al señor Luis Silva Rivas.

El señor MENA. — A don Julio Silva Rivas debe ser.

El señor DURAN. — Don Julio Silva Rivas era en ese tiempo.

El señor MENA. — No, señor; no era.

El señor DURAN. — Al fin y al cabo éste es un detalle.

Se concedió al señor Silva Rivas el derecho de ocupar 200 mil hectáreas, con el objeto de colonizarlas y se le autorizó para tomar posesión material de ellas. Luego, por decreto 1080, de 14 de Octubre de 1918, se concedió título definitivo a la concesión Silva Rivas sobre 40 mil hectáreas y se la obligó entonces al señor Silva Rivas a devolver el saldo de 160 mil hectáreas, que habrían quedado absolutamente entregadas a la voracidad de todos los que hubieran deseado ser terratenientes en la provincia de Cautín, si el Estado no hubiera nombrado a una persona para que defendiera los intereses fiscales y evitar la chuña que se habría producido si no hubiera habido alguien que defendiera los intereses fiscales en esa región.

En aquella zona, como en el resto del país, los intereses fiscales son intereses de todos; y esto ha pasado permanentemente con los suelos fiscales en las provincias del Sur.

El decreto que entregaba esos suelos a la custodia del señor Torres Hevia, consultaba, por consiguiente, el propósito, perfectamente justificado, de evitar que esa riqueza fiscal fuera sencillamente a parar manos de particulares.

Es lógico explicarse las actividades de todos esos particulares, que cifraban la realización de un verdadero negocio en la adquisición de esos suelos fiscales; se sintieron amenazados en sus propósitos y luego después han visto en el guardador de las tierras fiscales un enemigo, y lo han perseguido por todos los medios a su alcance, lícitos o ilícitos.

Entre las distintas corporaciones que han protestado en contra del guardador, señor Torres Hevia, figura la Municipalidad de Cunco; formuló protesta el Primer Alcalde señor Conrado Chávez. Este caballero, antes del decreto que nombró al señor Torres Hevia, guardador de aquellos suelos, tomó posesión de unas tres o cuatro mil hectáreas de suelos cubiertos totalmente de bosques de raulí, en la parte alta de Yumbel, en la zona de Caren, dentro de las 160 mil hectáreas de que ya he hablado.

Hecho el nombramiento del señor Torres Hevia, este funcionario le pidió al señor Conrado Chávez que abandonara los terrenos que había ocupado sin ningún título, indebidamente. El señor Conrado Chávez se resistió a abandonar estos terrenos que no le pertenecían. Se entabló entonces ante el juzgado de letras de Temuco un juicio, de resultas del cual el señor Chávez fué obligado a abandonar el suelo que ocupaba.

Es lógico entonces, suponer que, desde este momento, el señor Conrado Chávez se transformó en enemigo irreconciliable del señor Torres Hevia, y que abusara del puesto de primer Alcalde de cunco para hacer presentaciones ante los altos Poderes Públicos, y ante los señores Senadores, presentaciones en las cuales hace la defensa de sus intereses y no de los intereses del Fisco.

Aparece también entre las distintas corporaciones que han protestado en contra del guardador señor Torres Hevia, la asamblea radical de Cunco, cuyo presidente es el propio señor Conrado Chávez.

De manera que es fácil darse cuenta del ningún valor que tienen estas protestas.

No se trata aquí, como he dicho, de defender, los intereses fiscales, sino precisamente, de perjudicar estos intereses

Y como temo que las observaciones que ha oído el señor Ministro en el Senado, que son absolutamente sin base, sin fundamento, puedan llevarlo hasta a derogar el decreto, me atrevo a solicitar de S. S. que no tome medida alguna mientras no oiga las observaciones que yo deseo hacer aquí en forma extensa en la próxima sesión.

El señor GUTIERREZ. — Estoy en perfecto acuerdo con S. S.

El señor MENA. — Yo rogaría al H. D. que principiara por leer el decreto de nombramiento del señor Torres Hevia y por examinar ese nombramiento.

Si ese guardador ha cumplido con las obligaciones que le imponía el decreto, muy bien; pero si si no las ha cumplido, es natural que tenga su sanción.

El señor DURAN. — Muy bien. No deseo defender al señor Torres, si no ha cumplido con las obligaciones que le imponía el decreto de su nombramiento; pero lo que quiero, es señalar a la H. C. y al país, que si se deroga el decreto, de nombramiento del señor Torres Hevia en su carácter de guardador de tierras fiscales, van a ser muchas las personas que se van a echar sobre las tierras fiscales y será muy difícil entonces que el Fisco vuelva a recuperar esas riquezas.

El señor MENA. — Si se deroga el decreto, sucederá que el señor Torres Hevia no se aprovechará de los raulíes, que S. S. acaba de indicar.

El señor DURAN. — Bien, yo no deseo ocuparme de la defensa del señor Torres Hevia, sino que quiero únicamente señalar el peligro que hay si se deroga ese decreto, puede producirse el hecho que he indicado.

El señor MENA. — Los raulíes son la riqueza de esa región.

El señor DURAN. — Pero no es solamente el señor Conrado Chávez, cuyas actividades he explicado a la H. C., el que persigue al señor Torres Hevia.

Hay también otras personas interesadas en que, de una vez por todas, se derogue este decreto, que obliga a un funcionario a defender los intereses fiscales.

He dicho que se entregaron a la citada concesión Silva Rivas doscientas mil hectáreas, de las cuales devolvió 120.000, pues el decreto que le concede título definitivo sobre 40,000 hectáreas, le da derecho para elegir estas 40,000 hectáreas dentro de las 80,000 cuya tenencia conserva.

Es un hecho innegable que el señor Silva Rivas procura, por todos los medios a su alcance, no entregar las 40,000 hectáreas de terrenos que ocupa, a mi entender, indebidamente.

El año 18, es decir, hace cuatro años, el Fisco debió haber entregado esas 40,000 hectáreas al señor Silva Rivas; pero se ha usado de toda clase de procedimientos dilatorios para evitar que se haga esta entrega, por lo que este señor sigue en posesión de las 40,000 hectáreas de la concesión y de las 40,000 más que están dentro de las 80,000 que el decreto N.o 1080 le permite reservar para seleccionar las 40,000...

Nadie ha protestado de esta situación irregular: el único funcionario que se ha preocupado de esto, es el señor Torres Hevia; por lo que es lógico suponer que el señor Silva Rivas tenga especial interés en el retiro de este funcionario, y no sólo él, sino también todos los copropietarios de la Concesión Llaima, que ven en la permanencia del señor Torres Hevia en el puesto de guardador de tierras fiscales una verdadera amenaza.

Yo deseo solamente, como he dicho, evitar que el señor Ministro pueda tomar una medida así, a la ligera. En una próxima sesión voy a entrar al fondo de la cuestión, y a formular observaciones tendientes a establecer que esta concesión Silva Rivas es uno de los actos más injustificados de la Administración Pública de mi país, en lo que se refiere a la administración de los intereres de tierras del Sur de Chile.

Voy a hacer observaciones ante la H. C., encaminadas a demostrar claramente, que el Gobierno no ha tenido absolutamente razón alguna para otorgar esas 40,000 hectáreas, que concedió con títulos definitivos de dominio por decreto N.o 1080, de fecha 14 de Octubre del año 18. Voy a demostrar, también, que ese decreto, que debió ser simplemente una liquidación del contrato del señor Silva Rivas, regaló a este caballero, en forma indebida, más de 30,000 hectáreas de suelo fiscal.

Además, con mis observaciones voy a demostrar esto otro: que después de haber sido el Fisco generoso al hacer esta concesión, después de haber hecho al señor Silva Rivas un regalo de 30,000 hectáreas, como digo, que importan más de 6.000,000 de pesos de nuestra moneda, le ha hecho generosamente un ferrocarril, con costo de 10 a 12 millones de pesos, para valorizar esos suelos, de los cuales en mala hora se desprendió el Fisco, debiendo, en cambio, haberlos sacado a remate, o venderlos, para acrecentar un poco las exhaustas arcas fiscales. Voy a poner término, por ahora, a mis observaciones, insistiendo en la conveniencia de que el señor Ministro al imponerse por la prensa de éstas que dejo formuladas a la ligera, no tome medida alguna respecto de la guarda de los campos de Llaima, antes de oír las observaciones que voy a formular en una próxima sesión.

PETICION DE DATOS. — IDENTIFICACION PERSONAL

El señor O'RYAN.—¿Me permite la palabra, señor Presidente, para dirigir una pregunta a la Mesa, únicamente?

Deseo saber si han llegado los datos que solicité hace tiempo, referentes al decreto que concedió autorización a un particular para otorgar carnets de identificación, particulares también.

En la actualidad se está dando cumplimiento a este decreto, y se ha estimado conveniente empezar por las zonas pobladas de trabajadores: primeramente se empezó por Rancagua, especialmente por el mineral de El Teniente, sacrificando a los obreros con una cuota de 10 pesos. Se están haciendo, también, estas identificaciones en la provincia de Antofagasta, con grave perjuicio para los trabajadores de esta región

Considero que, si no han llegado estos antecedentes a la C., sería conveniente que la Mesa los pidiera nuevamente, por medio de otro oficio, por otro conducto si fuera necesario, a fin de que lleguen a la brevedad posible, para poder hacer el D. que habla las observaciones del caso.

El señor RIVAS VICUÑA (Presidente). — Si el H. D. no ha recibido un oficio de la Secretaría a ese respecto, los antecedentes a que se refiere S. S. no han llegado a la C. En todo caso, se reiterará el oficio.

Ha terminado la primera hora.

PETICION DE DATOS.—GUARDA DE LOS CAMPOS DE LLAIMA

El señor MENA.—Yo pido, señor Presidente, que se dirija oficio al señor Ministro de Relaciones, a fin de que se sirva mandar el decreto de nombramiento del señor Torres Hevia.

El señor RIVAS VICUÑA (Presidente).— Se dirigirá el oficio correspondiente.

PRORROGA DE LA HORA

El señor MARIN PINUER.—Rogaría a la Mesa se sirviera recabar el asentimiento unánime de la H. C. para prorrogar la hora por cinco minutos, a fin de hacerme cargo del aspecto constitucional de la cuestión internacional.

El señor SILVA SOMARRIVA.—Después que se voten las indicaciones, señor presidente.

El señor RIVAS VICUÑA (Presidente).— No hay acuerdo, H. D.

INDICACIONES.—SESIONES ESPECIALES

El señor SECRETARIO.—Oportunamente ha llegado a la Mesa una indicación del señor Ministro de Hacienda, a fin de que la C. acuerde celebrar sesiones especiales los días Lunes y Martes, de 4 a 7 de la tarde, para tratar del proyecto de Impuesto a la Renta.

El señor RIVAS VICUÑA (Presidente).— En discusión la indicación.

PRORROGA DE LA HORA

El señor SERRANO.—Yo también desearía hacer algunas observaciones respecto del asunto a que se ha referido el H. D. señor Durán.

El señor RIVAS VICUÑA (Presidente).— No ha habido acuerdo para prorrogar la hora.

Se van a votar las indicaciones.

COMISION DE RELACIONES EXTERIORES

El señor SECRETARIO.—El señor Labarca ha hecho renuncia del cargo de miembro de la Comisión de Relaciones Exteriores.

El señor RIVAS VICUÑA (Presidente).— Si a la Cámara le parece se daría por aceptada la renuncia. Aceptada.

Propongo en reemplazo del H. señor Labarca al H. señor Silva Campo. Acordado.

El señor RAMIREZ FRIAS.—¿Y mi renuncia de la Comisión de Relaciones Exteriores, señor Presidente?

VOTACIONES.—SESIONES ESPECIALES

El señor SECRETARIO.—Indicación del señor Ministro de Hacienda para que la C. acuerde celebrar sesiones especiales los días Lunes y Martes, de 4 a 7 de la tarde, para tratar del proyecto de impuesto a la renta.

El señor RIVAS VICUÑA (Presidente).— En votación.

VARIOS SEÑORES DIPUTADOS.—No hay oposición.

El señor RIVAS VICUÑA (Presidente).— Si no se pide votación, se daría por aprobada indicación del señor Ministro. Aprobada.

INTERPELACION.—JUICIO DEL FISCO CON LA COMPAÑIA SALITRERA "LASTENIA"

El señor RIVAS VICUÑA (Presidente).— Entrando a la Orden del Día, corresponde ocuparse de la interpelación formulada por el H. D. por Valparaíso, señor Leckie.

Está con la palabra el S. D. por Santiago, señor Celis. Puede usar de ella S. S.

El señor CELIS.—Pueda ser, señor Presidente, que ahora tengamos número...

El señor MARIN PINUER.—Ruego al H. D. por Santiago me permita usar de la palabra por sólo cinco minutos.

El señor CELIS.—Si es para tratar de la interpelación, no tengo inconveniente, H. D.

El señor MARIN PINUER.—Es para tratar de la cuestión internacional, desde el punto de vista contitucional.

El señor CELIS.—Como ya hemos entrado a la segunda hora, no podríamos volver atrás, señor Presidente...

El señor VERGARA VICUÑA.—¿S. S. no va a referirse al fondo de la cuestión?

El señor MARIN PINUER.—Es solamente para tratar del aspecto constitucional de la cuestión, y nada más...

El señor RIVAS VICUÑA (Presidente).— No hay acuerdo.

Puede usar de la palabra el H. señor Celis.

El señor CELIS.—Decía, señor Presidente, que ojalá hoy tuviésemos la fortuna de que nos acompañase el número suficiente de HH. Ds. en los bancos de la C. para que, abreviando todo lo posible, pudiera el D. que habla dar término a sus observaciones sobre esta interpelación...

El señor RIVAS VICUÑA (Presidente).— Advierto a S. S. que no hay número en la sala. Se va a llamar.

—Después de cinco minutos:

El señor RIVAS VICUÑA (Presidente).— Se ha llamado el tiempo reglamentario y como no hay número en la Sala, se levanta la sesión.

—**Se levantó la sesión.**

Se encontraban presentes en la Sala en el momento de levantarse la sesión los siguientes señores Diputados:

Bunster, Celis, Echavarría, Edwards Matte don Guillermo, González Ca[illegible] Guerra, Gutiérrez, Herquíñigo, Jorquera, [illegible], Mena, Montecinos, O'Ryan, Pereira don Guillermo, Ramírez Frías, Rivas Vicuña, Rodríguez Herrera, Rodríguez Mac-Iver, Sánchez, Serrano don Luis, Silva Somarriva, Vergara [illegible] y Vidal Garcés.

INFORMACIONES CAB

DE NUESTROS CORRESPONSALES ESPECIALES, VIAS EASTERN Y ALL AMERICA CABLES, INC., DE "THE UN

EN LOS CIRCULOS NORTEAMERICANOS SE CREE QUE EL PROTOCOLO CHILENO-PERUANO SERA APROBADO CON RESERVAS POR EL SENADO DE

LOS GENERALES ALIADOS Y LOS DELEGADOS KEMALISTAS HABRIAN LLEGADO A UN ACUERDO EN LA CONFERENCIA DE M

GRAN BRETAÑA

DESMENTIDO DE UNA COMPAÑIA MINERA

LONDRES, 4. — El secretario de la Phoenix Company niega la noticia según la cual la compañía tendría el proyecto de explotar yacimientos petrolíferos en Argentina.

Agrega que la empresa sólo tiene intereses en Rumania. — (U. P.)

SUIZA

EN EL COMITE DE LA LIGA ENCARGADO DE LA RECONSTRUCCION ECONOMICA DE AUSTRIA

GINEBRA, 4.— El Comité que preside Mr. Balfour, encargado de la reconstrucción económica de Austria, llegó a un completo acuerdo y firmó por la unanimidad de sus miembros el protocolo respectivo que será sometido a la consideración del Consejo de la Liga.

Una vez examinado este protocolo el Consejo reanudará sus sesiones públicas.—(Havas).

EL CONSEJO DE LA LIGA VOLVERA A REUNIRSE DENTRO DE POCO

GINEBRA, 4. — Después de pactado el acuerdo referente al Austria, el Consejo de la Liga de las Naciones, que ha sesionado casi continuamente desde Agosto, celebrará su próxima reunión tan pronto como se haya firmado el tratado de paz greco-turco. El Consejo desea supervigilar la libertad de los Estrechos y proteger a las minorías cristianas.—(U. P.)

EN EL CONSEJO DE LA LIGA DE LAS NACIONES

GINEBRA, 4. — En el Consejo de la Sociedad de las Naciones, Mr. Balfour resumió los acuerdos a los cuales llegó el comité de resurgimiento de Austria, formulando la esperanza de que el resurgimiento de este país será logrado dentro de dos años.

M. Hanotaux hizo una declaración a nombre de Francia; en seguida los delegados de Italia, Checoeslovaquia, Japón, España, Bélgica y China manifestaron la adhesión de sus Gobiernos a los acuerdos efectuados. — (Havas).

SE ANUNCIA QUE M. BARTHOU SERA NOMBRADO PRESIDENTE DE LA COMISION DE REPARACIONES

El aviador británico Herbert James supera el record de velocidad establecido por el aviador francés Sadi Lacointe

ESPAÑA

EL EMPRESTITO DE GUERRA AUTORIZADO POR LA ASOCIACION DE BANQUEROS ESPAÑOLES

MADRID, 4.— Se anuncia que la Asociación de Banqueros Frances, depositó 35 millones de francos a cuenta del empréstito de guerra autorizado por la Asociación de Banqueros Españoles.—(Havas).

BELGICA

LA MISION COMERCIAL BELGA REGRESA DE SUR AMERICA

BRUSELAS, 4. — El Ministro de Relaciones ha conferenciado largamente con M. Georges Rouma, quien le informó sobre los resultados de la misión económica belga, presidida por él, en su viaje a la América Central y América del Sur.—(Havas.)

Los revolucionarios paraguayos in fligen una seria derrota a los gobiernistas

ALEMANIA

LAS ELECCIONES PRESIDENCIALES SE REALIZARAN EN DICIEMBRE

BERLIN, 4.— En una conferencia celebrada entre los jefes de partidos y el vicecanciller Bauer, se acordó que las elecciones presidenciales se realizaran en la primera semana de Diciembre.—(U. P.).

EN ALEMANIA HAY 190 MIL DESOCUPADOS

BERLIN, 4.— Un representante del Ministerio del Trabajo ha declarado, ante la Comisión de Asuntos Sociales del Reichstag, que el número de desocupados en toda Alemania es en la actualidad de 190 mil. Hizo notar que el problema de la desocupación en Alemania no era tan grave como en otros países, estimando que, por razones de economía, era imposible que el Gobierno continuara votando dinero para socorrer a los desocupados. —(Havas).

WIRTH REVISTA LAS TROPAS EN CONSTANZA

BERLIN, 4. — Informan de Constanza que Herr Wirth pasó revista al batallón de la Reichwer de guarnición en esa ciudad.

Wirth pronunció un discurso ante las tropas, expresando que se encontraba empeñado en constituir una sólida entente entre todas las clases sociales, a fin de concentrar en ella todas las fuerzas nuevas del país. Agregó que el deber del ejército era servir fielmente a la Constitución republicana, apartándose de toda agitación política.— (Havas).

EL PROCESO POR ASESINATO DE RATHENAU

LEIPZIG, 4.— Las audiencias del Tribunal que conoce del proceso por asesinato de Rathenau, fué dedicada por entero a oír las declaraciones de los inculpados. Según estas declaraciones, ningún hecho nuevo se habría revelado.

Los interrogatorios continuarán mañana.— (Havas).

CHECOESLOVAQUIA

RUMORES DE CRISIS MINISTERIAL

PRAGA, 4.— En los círculos autorizados se anuncia una próxima crisis Ministerial, la que se produciría antes de la partida del señor Bones para Roma.—(Havas).

BENNES Y SCHANZER SE REUNIRAN EN VENECIA

PRAGA, 4. — Los señores Bennes y Schanzer han acordado reunirse en Venecia el 9 de Octubre En esta reunión tratarán de los problemas referentes al Austria y a los países de la Europa Central. —(Havas).

KEMALISTAS Y TARIAN A PUNT A UN AC

LONDRES, 4.—
ciones recibidas
por The Exchang
se espera que
de Mudania se
completo acuerdo
y aliados.—(U. P.

DESAPARECE EL NAL DE LA A CONST

ATENAS, 4. —
bado la desapari
ginal de la ab
Rey Constantino
hecho a los ofic
partidarios del
taban con la def
pas revolucionari
caso de haberse
lución, habrían
—(Havas.)

CONSTANTINO UNA CARTA

ATENAS, 4. —
ha prometido
una carta del ex
—(Havas).

LOS PRELIMIN CONFERENCIA

MUDANIA, 4. —
los de la Confere
pleto optimismo
tados. Los deleg
ciones aliadas
de la inauguració
rencia, dos impor
a una de las cu
Bajá.—(Havas.)

LA JEFATURA GABINETE

ATENAS, 4. —
Conduoriotis ha
cimiento que se
presidir el nuevo
go, expresando q
tinuar en el coma
flota griega.—(Ha

GRECIA HABRIA LAS CLASES D

LONDRES, 4.—
News Agency"
de que los delega
Conferencia de M
husado evacuar
Han vuelto a
cuarteles las c
1918.—(U. P.).

SE LLAMAN VOL RA EL EJERC

ATENAS 4.—S
mado de volunta
enrolen en el ej
de la guerra.—(H

ATENCIONES A CIONES ALIADA

CONSTANTINO
británicos publica
cado expresando
ciones aliadas en
objeto de mucha
comunicado dice
cibidas en casa
con bandas de m
guardia de honor.

LA DELICADA SITUACION DE ORIENTE

El éxito de la Conferencia de Mudania parece asegurado. — Los generales aliados y los delegados kemalistas llegan a un acuerdo, sin la concurrencia de los representantes griegos. — Estos se negarían a evacuar la Tracia. — El General Harrington se habría colocado en una situación difícil. — Venizelos declara que la Tracia debe ser ocupada por los aliados

VENIZELOS CONSIDERA INEVITABLE LA EVACUACION DE LA TRACIA

LONDRES, 4.—Venizelos, conferenciando con Mr. Harvey, aceptó que la evacuación de la Tracia por los griegos era inevitable.

Agregó que era de mucha urgencia que los aliados ocuparan esa región, una vez que los griegos se retiraran de ella, a fin de evitar posibles atentados de parte de los turcos. En Tracia hay un millón de griegos y de armenios.—(U. P.).

VENIZELOS DESEA QUE LOS ALIADOS OCUPEN LA TRACIA

LONDRES, 4.— Se estima que Venizelos desea que la ocupación de la Tracia por los aliados se realice en forma parecida a la ocupación de la zona del Rhin.

El señor Venizelos considera que sería insuficiente efectuar una vigilancia sobre la evacuación por los griegos, por estimar que ella no sería bastante para evitar las masacres de cristianos por los turcos.

En su conferencia con Mr. Harvey, Venizelos le expuso que él aceptaría la misión en el extranjero que el nuevo Gobierno de Atenas desea confiarle, sólo a condición de que acceda a la ocupación de la Tracia por los aliados.—(U. P.).

EL EX-REY CONSTANTINO BUSCA ALOJAMIENTO EN PALERMO

PALERMO 4. — Los miembros de la comitiva del ex-Rey Constantino han manifestado que permanecerán en Palermo por algunos días. Constantino se quedará a bordo del "Patria" mientras se le busca alojamiento.—(U. P.)

UNA MUJER ES DESIGNADA SECRETARIA DE LA DELEGACION KEMALISTA DE MUDANIA

CONSTANTINOPLA 4.— Se ha designado a Nebhat Hanoum secretaria de la delegación kemalista a Mudania. Es el primer caso en la historia de Turquía, que un nombramiento de esta naturaleza recae en una mujer. Acompañarán a Ismet Pasha el general Reefet Pasha, Fevzi Pasha y Hamid Bey. —(U. P.)

EL ACUERDO DE MUDANIA FUE TOMADO SIN LA CONCURRENCIA DE LOS GRIEGOS

CONSTANTINOPLA 4.—Un comunicado francés ha informado que los generales aliados en su reunió del Martes, redactaron el protocolo, que en seguida sometieron a Ismet Pasha. Ambas partes estuvieron de acuerdo en aceptar los puntos principales de sus estipulaciones, los que fueron redactados nuevamente hoy, a las 10 A. M. Los griegos comentan desfavorablemente esta actitud, pues, el acuerdo fué tomado antes de que ellos llegaran a Mudania.—(U. P.)

VENIZELOS SE HABRIA ENTREVISTADO CON EL EMBAJADOR NORTEAMERICANO EN LONDRES

LONDRES 4. — "The Evening Standard" informa que el leader griego Venizelos visitó al Embajador norteamericano y le habría sugerido que los aliados ocupen la Tracia hasta que los cristianos la evacuen.—(Havas).

LA CONFERENCIA DE MUDANIA PROMETE UNA SOLUCION PACIFICA

DECLARACIONES DE ISMET BAJA

CONSTANTINOPLA, 4. — En la Conferencia de Mudania, el general Harrington indicó que la misión de los aliados consistía en procurar la cesación de las hostilidades y la fijación de la línea a que se retirarían los griegos.

Se habría acordado que además de la evacuación por los griegos se hiciera entrega de la administración a los turcos, al estudiarse los preliminares de paz.

Ismet Bajá respondió que el Gobierno de Angora aceptaba en principio la nota de París. Dijo que esta aceptación estaba corroborada por la orden dada a las tropas turcas para que cesaran las operaciones durante la Conferencia.

El ambiente reinante en la Conferencia promete una solución pacífica.—(U. P.)

M. HARVEY CONFERENCIARA CON LORD CURZON

LONDRES, 4. — Mr. Harvey conferenciará esta noche con Lord Curzon, a fin de imponerle sobre los deseos de Venizelos, referentes a la ocupación de la Tracia por los aliados.—(U. P.)

PARA PREVENIR POSIBLES EXCESOS EN LA TRACIA

LONDRES, 4. — Las comisiones interaliadas en el Extremo Oriente se han trasladado, previa autorización, a Rodosto, Adrianópolis y otros lugares, a fin de tomar medidas encaminadas a prevenir posibles excesos en la Tracia.

Se estima que la influencia de los oficiales franceses, británicos e italianos bastará para impedir que se cometan nuevas masacres. —(U. P.)

SE HABRIA LLEGADO A UN ACUERDO EN LA CONFERENCIA DE MUDANIA

LONDRES, 4. — The Echange Telegraph Co., informa desde Constantinopla que los aliados han llegado a un acuerdo con Ismet Pasha en la Conferencia de Mudania.—(U. P.).

EL NUEVO GENERALISIMO GRIEGO SE DIRIGE A LA TRACIA

ATENAS, 4.— Nider, nuevo generalísimo del Ejército griego, partió con destino a la Tracia hoy en la mañana.—(U. P.).

LAS INSTRUCCIONES AL GENERAL HARRINGTON

PARIS, 4.— La nota de Gran Bretaña, en la que se detallan las instrucciones dadas al general Harrington, fué remitida a Quai D'Orsay.—(U. P.).

LA DURACION DE LA CONFERENCIA DE MUDANIA

PARIS, 5.— Despachos procedentes de Esmirna dicen que la Conferencia de Mudania continuará hasta el Jueves próximo en la mañana.—(U. P.).

LAS AUTORIDADES DE ANGORA SE QUEJAN A LOS ALIADOS

PARIS, 4.— Las autoridades de Angora han hecho saber a los aliados que los griegos insisten en cometer actos de vandalismo y pillaje en la Tracia.

Los representantes diplomáticos aliados han solicitado del Gobierno griego que ponga inmediato término a tales actos.—(U. P.).

LA LABOR DE LA CONFERENCIA DE MUDANIA

LONDRES, 4.— Noticias recibidas en los círculos oficiales, enviadas por el general Harrington, informan que en la reunión celebrada ayer por la Conferencia de Mudania, sólo se procuró establecer los procedimientos que se pondrán en práctica con el arribo de la delegación griega.

Comunica además el jefe de las fuerzas británicas, que se espera que en la reunión de hoy se aborde la cuestión primordial referente a definir la suerte de la Tracia, que le ha quitado importancia a la disputa relativa a la zona neutral de Asia Menor.—(U. P.).

GRAN BRETAÑA DEBE PROTEGER A GALLIPOLLI

LONDRES, 4. — Griffith expresó en un discurso que el país, frente a la grave crisis del Cercano Oriente, debería facilitar la paz, pero que no debería admitir las pretensiones turcas sobre los Dardanelos. Agregó que Gran Bretaña debe proteger a Gallipolli. —(U. P.)

LA COMISION NORTEAMERICANA DE SOCORROS

LONDRES, 4.— Según informa el Ministro de Relaciones Exteriores, la evacuación de Esmirna por los refugiados quedó terminada el Domingo. Han sido conducidos a las islas vecinas alrededor de 190 mil refugiados. Gran parte de ellos han sido transportados gracias a los esfuerzos de la comisión norteamericana de socorros, que les proporcionó alimentos y otros artículos de primera necesidad. Los norteamericanos han tenido también bajo su control a los barcos griegos encargados del transporte de los refugiados.—(U. P.).

EL RETIRO DE LAS TROPAS GRIEGAS DE LA TRACIA

ATENAS 4.—Se cree que los delegados griegos que asistan a la conferencia de Mudania no consentirán en el retiro de las tropas griegas de la Tracia antes de consultar esta medida al Gobierno de Atenas.—(Havas).

LA DELEGACION GRIEGA REHUSA LA EVACUACION DE LA TRACIA

PARIS, 4. — Un despacho de Constantinopla informa que la representación griega ha llegado a Mudania, para participar en la Conferencia y que ha rechazado la evacuación de la Tracia; pero domina la creencia de que su objeción no tendría carácter oficial. —(U. P.)

ACUERDO ENTRE TURCOS Y ALIADOS

CONSTANTINOPLA, 4. — Los turcos y los aliados están de acuerdo en la mayor parte de las decisiones que se adoptarán en Mudania, antes de la llegada de los representantes griegos. — (U. P.)

MUEBLERIA COLON

66 — BANDERA — 66

DORMITORIOS, COMEDORES, ESCRITORIOS, CATRES, MUEBLES DE ASIENTO, Etc.

NOVIOS. — Antes de comprar sus muebles, consulten nuestros precios.

Lámparas Eléctricas

En nuestra vidriera exhibimos parte de la gran variedad de

LAMPARITAS DE PIE PARA VELADOR

QUE ACABAMOS DE RECIBIR

como asimismo UN LINDO SURTIDO DE PANTALLAS DE SEDA, CRETONA; TODAS EN DISEÑOS Y DIBUJOS MUY ARTISTICOS.

No deje de visitarnos, pues, estos artículos los ofrecemos A PRECIOS MUY BAJOS.

Departamento de Electricidad de

MORRISON & Co.

AHUMADA 65 - 77 SANTIAGO

Westminster

$ 2.80 LA CAJETIL LA

Señores Agricultores y dueños de Viñas

OFRECEMOS PARA ENTREGA INMEDIATA

SALITRE

EN VALPARAISO:

Salitre de 95 o|o por carros completos, a $ 14.50 m|c. neto el quintal.
Salitre de 95 o|o por menor cantidad, a $ 14.80 m|c. neto el quintal.
Salitre potásico por carros completos, a $ 18.50 m|c. neto el quintal.
Salitre potásico por menor cantidad, a $ 18.80 m|c. neto el quintal.

EN SANTIAGO:

Salitre de 95 o|o por cualquier cantidad, a $ 15.10 m|c. neto el quintal.
Salitre potásico por cualquier cantidad, a $ 19.10 m|c. neto el quintal.

WESSEL, DUVAL & Cía.

HUERFANOS ESQUINA DE MORANDE

AGENTES EXCLUSIVOS DE LA ASOCIACION DE PRODUCTORES DE SALITRE DE CHILE

8-O

No más Niños Flacos

Pruebe usted

"Fostatol"

el mejor alimento fosfatado en plaza y no consumirá otro.

Un corsé de linda forma, muy durable y no caro se halla en el gran surtido de "La Flor del Día". SAN ANTONIO 98, ESQ. MONEDA

GRAN RECLAME

CALZADO

muy fino, elegante, con precios de gran réclame se exhiben en las vitrinas de "LA FLOR DEL DIA". Oct.-7

Calderos

ingleses, a vapor, tipo vertical desde 2 H. P. ofrece la

Casa Santiago Webb & Co.

ESTADO 156-170

Casilla 1767 -- Teléf. Ing. 3176-3177

GRAN RESTAURATN DE MODA

Véndese en pleno centro

Negocio brillante.
Más datos: Oficina de Propiedades.

JORGE CRISTI S.

CATEDRAL 1109

PINTORES Y CONSTRUCTOR

Ofrecemos a precio de ocasión una partida de sa de primera calidad, recién llegada.

Rogamos consultar precio con la seguridad que

MECERIA SAN RO

PUENTE 662 — TELEFONO INGLES

BUENO, GOMEZ Y COMPAÑIA.

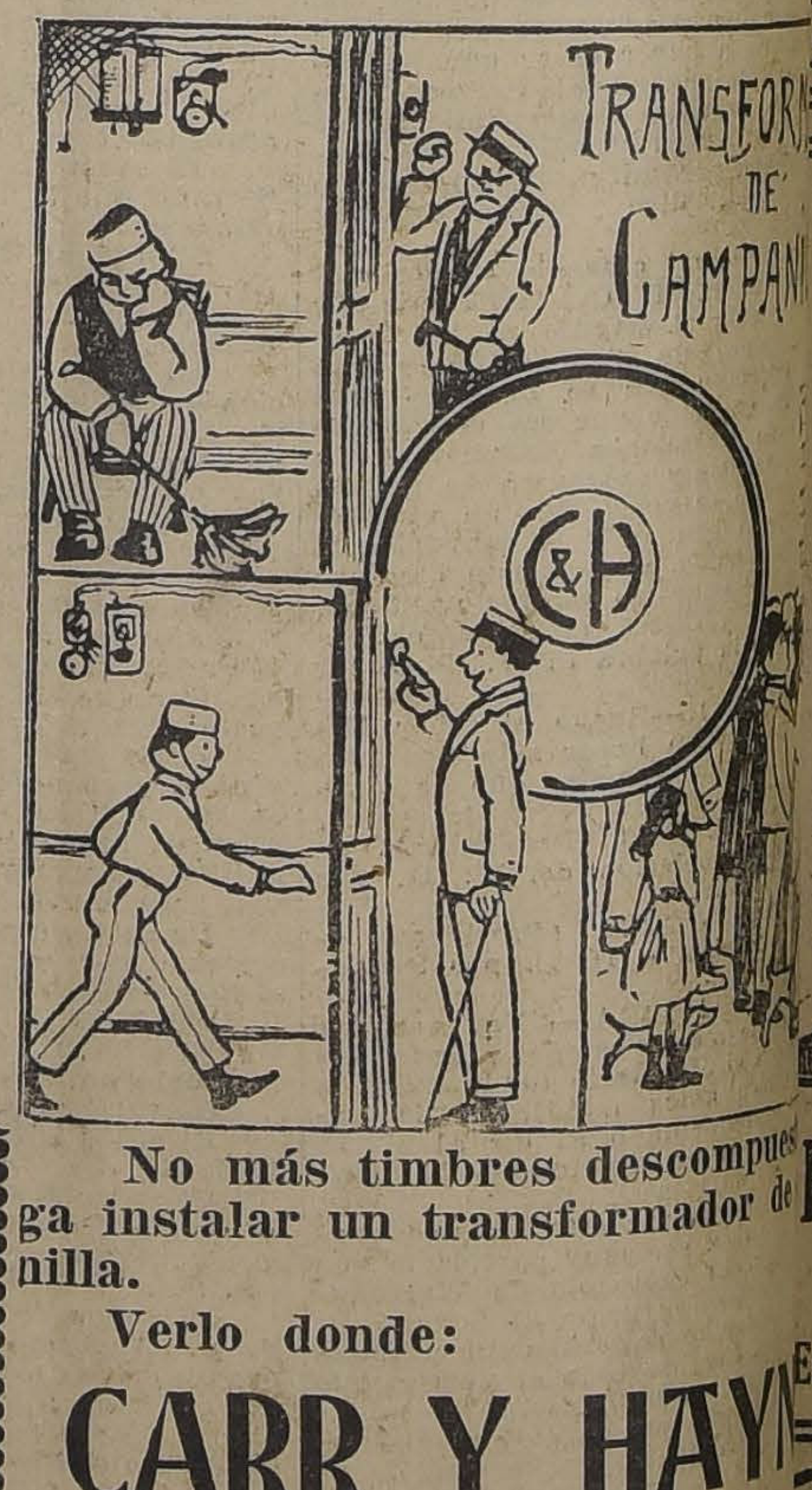

No más timbres descompues ga instalar un transformador de nilla.

Verlo donde:

CARR Y HAY

AGUSTINAS 1041

Teléfono 3606 :-: Casilla

CIGRRILLOS

CAPSTA

$ 1.80

BRITISH - AMERICAN TABACCO Co. (Chile

GRAFICAS DEL EXTERIOR

AGENCIA HAVAS. — LOS ORIGINALES DE TODOS LOS CABLEGRAMAS QUE SE INSERTAN EN ESTA SECCION ESTAN A DISPOSICION DEL PUBLICO EN ESTA IMPRENTA

DISCUSION DEL PROTOCOLO DE WASHINGTON

EN EL SENADO CHILENO

los círculos norteamericanos se estima que será aprobado con reservas

WASHINGTON 4.— En di sos círculos de esta capital se en comentarios sobre la si ción que se ha producido en tiago alrededor de las discu nes provocadas por el Proto de Washington, pero sin an parse detalles relativos a la troversia suscitada en el ado de Chile y sin que se tualice el alcance de las re vas propuestas.

"La United Press" ha sondea atentamente en los círculos ericanos y en las esferas sur ericanas, a fin de recoger la presión que en ello domina re este asunto, y de sus ave aciones ha sacado en limpio generalmente, se estima que Protocolo de Washington será ificado, eso sí que con algunas ervas.

Varias autoridades, incluyendo unas peruanas, consideran que noticias suministradas res to a la lucha que se ha pro ido en el Senado chileno, son geradas y están de acuerdo en la controversia de Tacna y ca tendrá una solución satis toria.

e sugiere en varios círculos los siguientes factores influi de manera favorable a la ificación del Protocolo.

e estima, en primer lugar, influirán en tal sentido las aiones oficialmente vertidas el Gobierno de los Estados dos, así durante las negocia nes, como después de ellas, expresando su confianza en que mediante un acuerdo se llegará a una solución definitiva. Entre estos pronunciamientos oficiales, hay que incluir el mensaje enviado por el Presidente Harding al Presidente Alessandri, con ocasión del 18 de Setiembre, en el que le expresaba sus felicitaciones por el acuerdo de Washington.

En segundo lugar, se considera que la ratificación del Protocolo creará, naturalmente, una atmósfera favorable a la discusión de los importantes tópicos que serán considerados en la Quinta Conferencia Pan-Americana de Santiago, pues, es indudable que el fracaso del Protocolo o la introducción en él de reservas de importancia, repercutiría de un modo desventajoso en el éxito de esa Conferencia. Si el Protocolo corriera esa suerte, ello tendría también influencia en la elaboración del programa definitivo de la Conferencia de Santiago, programa que aún no ha sido fijado, en espera de los acuerdos que adopte el Consejo de la Unión Pan - Americana, en su reunión del 1.o de Noviembre próximo.

El Departamento de Estado se niega a considerar cuál sería la actitud de los Estados Unidos, en caso que el Protocolo fracasara, estimando que no hay para qué encarar una situación que no se ha producido.

FRANTZ (U. P.)

FRANCIA

AVIADOR HERBERT JAMES JORA EL RECORD DE VE IDAD ESTABLECIDO POR LECOINTE

ARIS, 4. — En el campo de ción de Etampes, el aviador nico Herbert James, tratan le mejorar el récord de ve lad establecido recientemente Saint Lecointe, recorrió cuatro metros con una velocidad me de 341 kilómetros y tres mi os de kilómetro por hora. ró levemente el récord; no nte, no logró un nuevo ré oficial, en vista de las condiciones, que exigen un mínimum de cuatro kilómetros más sobre el récord establecido.—(U. P.)

M. BARTHOU, CANDIDATO A PRESIDENTE DE LA COMISION DE REPARACIONES

PARIS, 4. — Se informa de fuente semi-oficial que M. Barthou será designado presidente de la Comisión de Reparaciones. — (U. P.)

EN BURDEOS SE CONMEMORARA EL ANIVERSARIO DEL DESCUBRIMIENTO DE AMERICA

BURDEOS, 4. — El comité formado por personalidades francesas y americanas, encargado de confeccionar un programa en conmemoración del aniversario del descubrimiento de América, ha acordado realizar el 12 de Octubre una gran función de gala en el teatro principal de la localidad. Por los preparativos que se hacen, este acto promete alcanzar un gran éxito artístico y se espera que dejará recuerdos en la sociedad.

Los cónsules de las republicas suramericanas han tomado parte activa en la preparación de estas fiestas. El producido de ellas será destinado a obras de beneficencia y de socorros a los pobres de Burdeos, acción que ha encontrado simpática acogida entre las autoridades locales.—(Havas.)

EL "LUTETIA" PARTIRA EL 14 PARA SUR AMERICA

BURDEOS, 4. — El transantlántico "Lutetia" partirá para Sur América el día 14 de Octubre.—(Havas.)

DON ARMANDO QUEZADA SE DIRIGIRA A GINEBRA

PARIS, 4. — El Ministro de Chile, don Armando Quezada Acharán, partirá a Ginebra el 7 del presente. El señor Quezada ha sino nombrado delegado chileno a la Conferencia del Trabajo, conjuntamente con el señor Rivas Vicuña.

Don Manuel Amunátegui, Cónsul General de Chile, ha sido designado delegado al Congreso del Carbón.—(U. P.).

LA FARMACIA DE GATH & CHAVES

OFRECE:

SPIRINA Bayer, el tubo a.	$ 3.20
MPOLLETAS Lecitine Clin, a.	$ 10.80
OLUCION de Adrenalina Clin, a. .	$ 12.00
OTAS Collo-rode Du bois, a.	$ 11.80
OTAS Quina Blatt, a.	$ 5.00
ASTILLAS Evans, a.	$ 2.30
ASTILLAS Absorbentes Jenner, a.	$ 2.90
ASTILLAS, compuesto Mitchella, a. .	$ 9.90
INOS Désiles, a.	$ 12.00
MULSION Gath y Chaves (importada) el frasco a. . .	$ 2.90

GATH & CHAVES

MOTO - BOMBAS ELECTRICAS

GOULDS

para elevar agua desde 1350 hasta 13,500 litros de rendimiento por hora

Las mejores bombas para trabajar con aguas que tengan materia en suspensión

PRECIO BAJO

RAAB, ROCHETTE, ROCA & Cía.

Suc. de RAAB, BELLET & Cía.

Estado 235 Santiago -:- Brasil 264 Valparaís

YEGUAS PERCHERONAS

CON MESTIZAJE DE SHIRE

Recién llegadas de la República Argentina

VACAS PARIDAS

Remataremos mañana Viernes a las 2 P. M. en nuestro Local de Huérfanos 2855

12 yeguas percheronas, con mestizaje de Shire, de gran clase, apropiadas para todo trabajo, recién llegadas de la República Argentina.

LLEGADAS DE SANTA LAURA, DE MELIPILLA

Vacas paridas muy buenas lecheras, garantidas de 10 litros arriba.

Caballares de montura y arado, de tiro y de servicio.

EDUARDO RODRIGUEZ Y Cía.

SE CREE QUE LOS GRIEGOS SE RETIRARAN PACIFICAMENTE

DE LA TRACIA

El General Harrington se habría colocado en una situación difícil ante turcos y griegos

LONDRES 4.—De fuente autorizada se informa que los aliados lograrán inducir a los griegos a que se retiren pacíficamente de la Tracia, como lo han solicitado los turcos, previniendo que por parte de ellos no habrá ninguna provocación. Conseguido esto, el general Harrington permitirá la ocupación de la Tracia a los kemalistas, en conformidad a lo acordado en la conferencia; procedimiento incorrecto, toda vez que la inmediata ocupación no se haría bajo el control aliado, según la nota del 23 de Setiembre. Oficialmente se anuncia que el general Harrington se ha colocado en una posición difícil ante los turcos y los griegos, ya que las fuerzas aliadas podrían igualmente utilizarse contra los griegos, lo mismo que contra los turcos, si fuera necesario imponer las decisiones que los aliados acuerden en la conferencia.

PERCY M. SARL.—(U. P.)

ITALIA

SANGRIENTO ENCUENTRO ENTRE LOS FASCISTAS Y LA POLICIA

ROMA, 4.— Durante un encuentro entre los fascistas y la policía, en el que los primeros luchaban por apoderarse de la Municipalidad de Bonzano, hubo 28 fascistas heridos.

La policía logró imponerse dispersando a los asaltantes.—(Havas).

EN EL CONGRESO SOCIALISTA

ROMA, 4.— En el Congreso Socialista, después de haber sido proclamado el resultado de la votación, el señor Turati, en nombre de las derechas socialistas, admitió que por diversos medios podían llevar a cabo las aspiraciones socialistas. Manifestó la esperanza de que el grito "Viva el socialismo" podrá unirlos aún, infundiéndoles el espíritu de sacrificio para cumplir con el deber de la hora presente.

El diputado Serrati, a nombre de los maximalistas, ha declarado que trabajará con los que se separaron del partido colaboracionista.— (Havas).

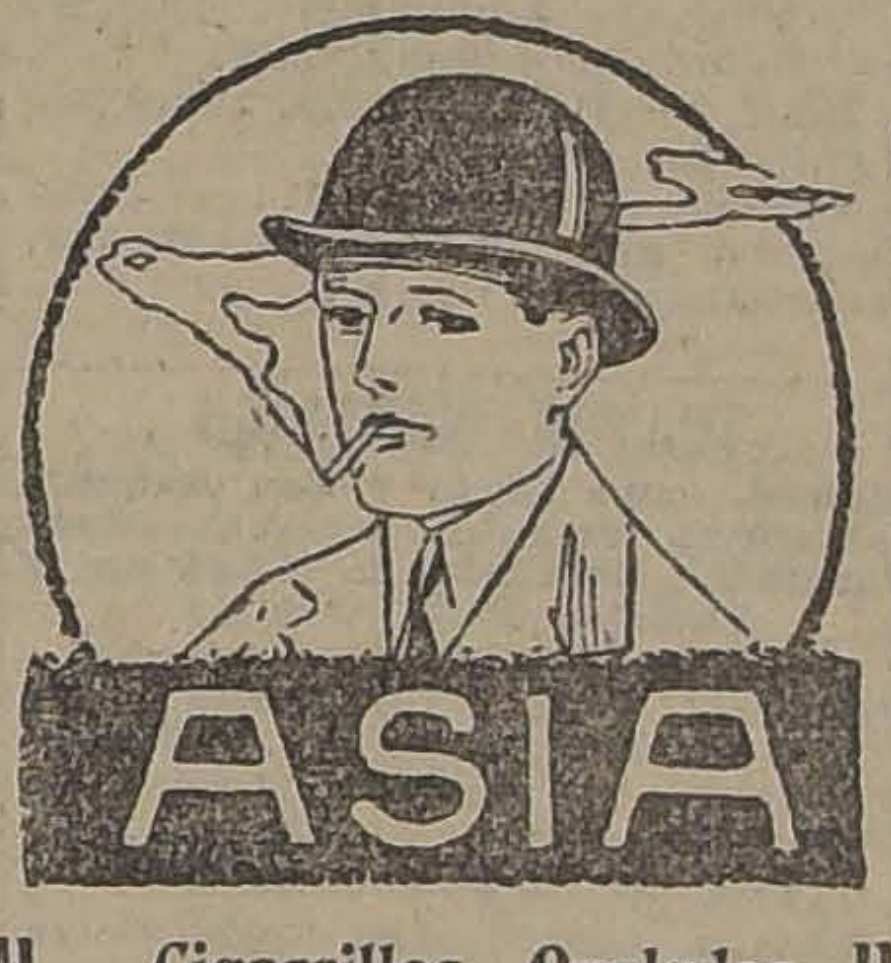

ASIA

Cigarrillos Ovalados, boquilla corcho y ambré.

40 Centavos

Agentes Exclusivos:

Errázuriz, Simpson & Cía. Ltda.

Santiago, Huérfanos 1112

Distribuidor en Santiago:

César Vergnasco

Sto. Domingo 684

31-O

Teatro Alameda

Sábado y Domingo en Matinée

obinson Crusoe

Estudiantes

Satines en Baratura

Blanco y de colores $ 2.00

Superiores 20 colores $ 2.20

Arrasados 40 colores $ 2.60

Finísimos 40 colores $ 3.00

Extrafinos 60 colores $ 3.50

Mesalinas desde $ 2.00

Trueba, Villa y Cía.

BANDERA 702

esq. Rosas

¿Ha probado Ud. LOS CIGARRILLOS Reyna Victoria, La Vencedora?

Pruébeo y no fumará otros

60 y 80 Cts.

MARRUECOS

PROXIMA REUNION DEL CONSEJO DE GUERRA

MELILLA, 4.— En la próxima semana se reunirá el Consejo de Guerra encargado de juzgar al coronel Jiménez Serrano, comandante de uno de los regimientos acantonados en Annual cuando ocurrió el desastre militar español.—(Havas).

ARRESTO DE UN COMANDANTE Y TRES CAPITANES

MADRID, 4. — Informaciones de Larache anuncian que un comandante y tres capitanes pertenecientes a la administración militar fueron arrestados a raíz del interrogatorio a que fué sometido el capitán Jordán, autor de la defraudación de un millón de pesetas hecha en la Administración Militar.—(Havas).

BURGUETTE PROPONDRA AL GOBIERNO LA TOMA DE ALHUCEMAS

MADRID, 4. — "El Sol" asegura que el Alto Comisario en Marruecos, general Burguette, viene a Madrid para proponer la toma de Alhucemas antes del Invierno, para castigar a los beniurriagueles; "El Sol" agrega que en caso de resistencia del Gobierno para adoptar esta medida, el general Burguette presentaría su dimisión del puesto de Alto Comisario.—(Havas).

ESTADOS UNIDOS

MENSAJE DE Mr. HARDING A LA CONVENCION DE LA ASOCIACION DE BANQUEROS AMERICANOS

NUEVA YORK, 4.— El Presidente Harding envió un mensaje a la Convención de la Asociación de Banqueros Americanos, pidiendo a sus miembros recomienden al pueblo se limite a los gastos de estricta necesidad y que haga economías tomando en consideración los problemas municipales y nacionales.— (U. P.)

EL EMBAJADOR EN PARIS PARTE A REASUMIR SU PUESTO

NUEVA YORK, 4.— Mr. Myron Herrick, Embajador de los Estados Unidos en Francia, se embarcó a bordo del vapor "Paris" con destino a Francia, a fin de reasumir su puesto.

Se manifestó muy optimista respecto a la situación general; afirmó que las naciones que ganaron la guerra tendrán la sagacidad suficiente para permanecer unidos en la victoria común; declaró estar convencido de que las nubes que se han levantado se disiparan pronto.— (Havas).

EN LA ASOCIACION DE BANQUEROS AMERICANOS

NUEVA YORK, 4. — En la segunda sesión plenaria de la Asociación de Banqueros Americanos, Mr. Mac-Kenna, ex-Canciller de Finanzas inglés, actualmente jefe del London Joint City Midland Bank, se refirió a las reparaciones y a las deudas interaliadas.

Dijo que Alemania, aunque estaba obligada al pago de las reparaciones, sólo podía pagar si las exportaciones excedían a las importaciones.

Actualmente no sucede ésto, pero estima que siempre puede pagar, haciendo uso de los créditos que posee en el extranjero, los que avalúa en mil millones de dólares como minimum.

Refiriéndose a las deudas de los aliados, agregó que únicamente Gran Bretaña estaba en condiciones de pagar los intereses de su deuda.

Los otros deudores están en el caso de Alemania, que pueden pagar solamente en el caso de que la exportación supere a la importación. Además, estos deudores disponen de pocos valores en créditos extranjeros.—(Havas).

EL CAMPEONATO MUNDIAL DE BASEBALL

NUEVA YORK, 4. — La primera jornada del campeonato mundial de baseball atrajo a la cancha a 26,000 espectadores.— (Havas.)

APLAZAMIENTO DE UNA CONFERENCIA ENTRE MINEROS Y PROPIETARIOS

CLEVELAND, (Ohio), 4. —La conferencia de mineros y propietarios fué aplazada, sin fijar fecha para una nueva reunión, después de haber nombrado una comisión mixta que establecerá la escala de salarios en la industria del carbón bituminoso.—(Havas).

LOS VENTAS DE SALITRE EN CHILE

NUEVA YORK, 4. — Mr. Norman O. Steinning, agente del Banco Anglo Suramericano, de regreso de su viaje por la costa occidental de Sur América, ha manifestado que recientes hechos, que él ha podido observar, demuestran que el resurgimiento del cambio en Chile se debe, principalmente, a que las ventas de salitre se han afirmado; en Argentina, las cosechas han mejorado visiblemente, como asimismo las de azúcar y algodón en el Perú.—(U. P.)

ARGENTINA

GRAN TEMPORAL DE NIEVE EN LA CORDILLERA

BUENOS AIRES, 4.— Anuncian de Puente Inca que se ha desencadenado un gran temporal en la cordillera. La nieve ha alcanzado a 120 centímetros en las últimas 24 horas.

Se estima que el tráfico ferroviario quedará interrumpido por varios días.— (Especial).

TELEGRAMA DEL PRESIDENTE ALESSANDRI

Los diarios reproducen el telegrama del Presidente de Chile, don Arturo Alessandri, dirigido a la Comisión Nacional de conmemoración de la doctrina argentina sustentada en Ginebra, en el que dice que el delegado chileno señor Agustín Edwards ha interpretado fielmente en Ginebra las instrucciones del Gobierno, en vista del problema que tan hondamente preocupa a la Argentina.—(Havas).

MONSEÑOR EDWARDS ES PRESENTADO AL PRESIDENTE ALVEAR

BUENOS AIRES, 4. — El Ministro de Chile en Argentina señor Noel, presentó al vicario chileno, don Rafael Edwards al Presidente Electo don Marcelo de Alvear.

El futuro Presidente de la República lo recibió con manifestaciones de especial consideración.— (Especial).

BRASIL

REGRESO DE LOS AVIADORES PORTUGUESES

RIO JANEIRO, 4.— Los aviadores portugueses Sacadura Cabral y G. Coutinho partieron de regreso a Portugal.

A pesar de la lluvia, una gran muchedumbre acudió a despedirlos.—(Especial).

EL MONUMENTO AL CRISTO REDENTOR

RIO JANEIRO, 4.— Se colocó en Corcovado la primera piedra del monumento al Cristo Redentor.— (Havas).

EL ACORAZADO "MINAS GERAES" SE DIRIGE A BUENOS AIRES

RIO JANEIRO, 4.— El acorazado "Minas Geraes" partió a Buenos Aires para asistir a la trasmisión del mando presidencial. — (Havas).

PARAGUAY

LOS REVOLUCIONARIOS INFRINGEN UNA SERIA DERROTA A LOS GOBIERNISTAS

POSADAS, 4.— Desde ayer a medio día el remolcador "Castilli" inició una serie de viajes, transportando tropas que desembarcó en las proximidades de Encarnación, protegidas por un intenso fuego de fusilería y de ametralladoras.

Parece que la intención de los gobiernistas era apoderarse de la ciudad. A pesar de esto, en la costa paraguaya no se advertía ninguna actividad de los revolucionarios, pues, sin duda, deseaban inspirar confianza a los invasores. Los gobiernistas desembarcaron en las proximidades de Pascua y San Juan y avanzaron hacia la ciudad, amparados por el fuego de los buques, cuando los revolucionarios ofrecieron su frente. La situación se deslindó en pocos minutos. Muy pronto los atacantes fueron repelidos en completa derrota por los revolucionarios. La lucha asumió gran importancia y durante ella se comprobó que éstos disponen de grandes recursos para mantener sus posiciones.

Los gobiernistas, en fuga, alcanzaron a la costa, donde fueron recogidos en canoas. Hay muchos muertos y heridos.— (Especial).

PERU

CANDIDATO A LA PRESIDENCIA DE LA REPUBLICA

LIMA, 4. — El Ministro del Interior, señor Leguía Martínez, declaró que no pretendía la Presidencia de la República, como lo aseguraban insistentes rumores. Sin embargo, en las provincias se continúa haciendo una activa propaganda en su favor.—(Havas.)

BERTA SINGERMAN SE DIRIGE A VALPARAISO

LIMA, 4. — Se embarcaron con rumbo a Valparaíso la señora Berta Singermann y el señor Carlos Nehaus.—.Havas.)

TE - a $ 6.00, $7.00, $ 8.00, $ 9.00, $ 12.00 - TE

ALFREDO BLANCHARD. CALLE LA BOLSA 33

INFORMACIONES DEL INTERIOR

CONCEPCION

COMICIO EN CURANILAHUE

Se reunen más de 6,000 obreros y acuerdan pedir al Gobierno procure terminar con la situación anormal de las minas

(De nuestro Corresponsal, por Telégrafo)

CURANILAHUE, 2.—Esta tarde el pueblo de Curanilahue celebró un gran comicio, asistiendo a él más de seis mil personas.

Presidió el comicio el presidente del comité, señor Candelario González, quien hizo uso de la palabra, lo siguió don Vitecindo Reusses, y a continuación Querubín González, Armando Saldaña, Joaquín Chillobou y otros oradores, los cuales fueron muy aplaudidos.

Se espera que el Gobierno tomará medidas para concluir con el estado anormal de las minas de carbón.

Las conclusiones del comicio fueron enviadas al Presidente de la República, al Ministro del Interior, y al Intendente de la provincia.

Fallece el señor Manuel Moller Serrano

(De nuestro corresponsal, por Telégrafo)

CONCEPCION, 4.—Hoy, a las siete de la tarde, falleció en su fundo el señor don Manuel Moller Serrano, prestigioso caballero de esta localidad y vinculado a distinguidas familias. Fué presidente honorario de la Sociedad de Ex-alumnos del Liceo de Concepción, el cual lo contaba entre uno de sus benefactores.

Hace algunos años instituyó unos premios anuales para el alumno que más se distinguiese en los cursos de humanidades y de leyes; pero siempre guardando en reserva su nombre.

Ha fallecido este distinguido caballero a la edad de 65 años. Su fallecimiento es hondamente lamentado por la sociedad de este pueblo, que lo apreciaba debidamente.

Sus funerales se efectuarán pasado mañana.

VALPARAISO

Movimiento de naves

Ayer salieron:

El "Magallanes", para Punta Arenas.

El "Santa Luisa" para Nueva York.

El "Florencia", para Iquique.

El "Teja", para Arica.

Mañana saldrán:

El "Bologna", para San Antonio y Génova.

El Viernes se anuncian:

El "Essequibo", para Nueva York.

El "Hamstead", para Mejillones.

ANTOFAGASTA

Una misión reservada del Gobierno boliviano

(De nuestro corresponsal, por telégrafo)

ANTOFAGASTA 4. — Confírmase que el señor Gainsborg, deportado boliviano llevó a Santiago una misión completa de su Gobierno, y que trata de implantar el espionaje contra el Comité organizado por los deportados bolivianos.

Es adicto al régimen Saavedrista, partidario de la reivindicación de Antofagasta y, por consiguiente, enemigo declarado de Chile.

El proceso Mattirozzi

ANTOFAGASTA, 4.—El reo Matterossi, fué dado de alta en el hospital y desapareció de esta ciudad junto con la familia Ramos.

La Corte de Iquique resolvió remover el proceso y lo notificó para expresar agravios.

Esto se considera como la anulación de su defensa para comprobar la culpabilidad del pretendido conde.

La policía persigue a Matterossi. Este se ha captado simpatías en el pueblo hasta el punto que se han celebrado algunos comicios en el pueblo, en el cual se pide la completa absolución del reo.

La libertad de Ramos considérase como un triunfo completo de su causa.

VALDIVIA

Industriales

De nuestro corresponsal, por telégrafo)

VALDIVIA, 4.—Ayer regresaron de Chenhuin los señores Vicente Edwards, Guillermo Martínez y Aniceto Concha, después de haber explorado el fundo de la sucesión Lebaudy, el cual desean adquirir para explotar las mantañas de alerce, cipreses y fundar aserraderos.

El Intendente

El Intendente señor Bennett se dirigió a Santiago, acompañado de su señora esposa; quedó en su reemplazo el secrtario señor Pedro Castelblanco.

Comité Pro-Patria

El Comité Pro-Patria acordó organizar para el ocho del presente mes, una manifestación popular en señal de desagravio por los ultrajes lanzados a la bandera y a la Patria por los agitadores comunistas.

El reembarque de mercaderías en San Antonio

Se ha autorizado al Administrador de la Aduana de Valparaíso para permitir la tramitación de pólizas de reembarque de mercaderías extranjeras que han sido descargadas en San Antonio y permitir que la operación se practique en ese mismo puerto.

Los Cuellos "CORONA" están fabricados para dar satisfacción a quien los usa, sea gordo o delgado.

Pida en cualquiera Camisería que le muestren el surtido de cuellos "CORONA" y encontrará el modelo que usted desea.

CUELLOS CORONA DOUBLE WEAR

Un Modelo Para Cada Ocasión

MESSINA

Altura, 3½, 4, 4½ y 5½ cmts.

exija la marca "CORONA" en cada cuello

UNA INVITACION HONROSA PARA NUESTRO PAIS

SE SOLICITA EL CONCURSO DEL EJERCITO DE CHILE PARA PARTICIPAR EN EL 3.er TORNEO HIPICO INTERNACIONAL MILITAR DE NIZA

Anualmente se verifican en la ciudad de Niza grandes concursos hípicos militares internacionales, en que participan los principales países del mundo que envían al mejor exponente de sus oficiales.

En Abril próximo corresponde efectuarse el tercer torneo.

El Alcalde de Niza, organizalor de estos interesantes concursos, ha tenido a bien invitar al Ejército chileno a la competencia en perspectiva, por intermedio de la siguiente carta que ha dirigido a nuestro Adicto Militar a la Legación en Francia, comandante Martínez:

"Señor:

Las pruebas del Concurso Hípico Internacional Militar de Niza, tendrán lugar entre el 15 y 29 de Abril de 1923 (tercer año), con la aprobación de los Ministerios de Guerr y Relaciones Exteriores:

La ciudad de Niza convida a los señores oficiales de naciones indicadas en la lista adjunta.

En vista del éxito obtenido por los concursos de los últimos años, no dudamos que los oficiales de las nac invitadas desearán continuar estrechando los lazos de radería que ya los une.

En consecuencia, os rogamos de ser nuestro ante vuestro Gobierno solicitando tenga a bien oficiales para que tomen parte en esas prueb

Nos será muy agradable, también, incluir uno o dos de vuestros representantes, los cu tros huéspedes, lo mismo que los oficiales que

Sírvase comunicarnos vuestra intención

El Ministerio de la Guerra delegará presidir el jurado en un General de Divis

Dirigiéndole la expresión de mi hom ción, os ruego agregar, señor Adicto Mili mientos anticipados por vuestro gracio sión más distinguida.—(Firmado).—El

SPLENDID-HOY - 6.30 y 10.30

DIRECCION: MAX GLÜCKSMANN

5 y 9.30: "UNO QUE SE ENCONTRO A SI MISMO". Inglesa.

Por última vez, la mejor creación de la encantadora adorada:

CONSTANCE TALMADGE

"LA STA. VAMPIRO"

MAÑANA: Sublime estreno "Robertson Cole":

Azares de la Vida

Pomea pasional por la hermosa BESSIE BARRISCALE

SABADO:

La Firma del P lo de Washi

Y ALBERGUE AL AI por TRIPI

MIERCOLES 11 PROXIMO

31.a fiesta clásica de moda del cine social

IMPERIO

2.a Super-producción de arte de la temporada de Primavera

Señoritas, Cuidado con la Curv

La comedia más hermosa y fina que se haya escrito vida matrimonial; la única que sigue los pasos de la mujer es hija hasta que se nimba con la aureola sagrada de la mate

IMPERIO MAÑANA

FRANCISCA BERTINI

En su gran crea

La Princesa

IMPERIO

HOY 6.30 y 9.30

El brillante éxito de las fiestas clásicas de ayer.

CASATE con la POBRECITA

Super-producción Pathé N. Y. Lo más fino, delicado y artístico en alto vodevil.

EL SABADO. Pathé N. Y. presenta el recio drama de aventuras y de escenas scoiales.

La Astucia de Cascabel

admirable creación del Director de Eddie Polo, J. P. Mac Gowan.

EL DOMINGO, en funciones de lujo: Estreno Goldwyn. La maravilla

MUSICA ARROBADORA

o EL CONCIERTO, por una constelación de conocidas estrellas.

TEMA. — Nadie es tan moral como aquel a quien las circunstancias ser inmoral.

¿Por qué Cambiar de Esposa?

por Gloria Swanson, Bebé Dan

Y THOMAS MEIGHAN

Super-producción "PARAMOUNT" de Cecil B. de Mille. — Exclusivi GLÜCKSMANN.

COLON-HOY- Gran Función de Gala anual a **Beneficio de los Empleados de este Teatro-Concierto-Biógrafo y Varieda**

TEATROS - MUSICA - CINES

TEATRO MUNICIPAL

Esta noche Mlle. Desiree Lubowska celebra su función de honor. — Interesante programa de la Compañía de Bailes

Hoy hace su función de honor la señorita Desirée Lubowska, la inteligente artista que preside la compañía de "ballet" ruso que actúa en el Municipal.

La señorita Lubowska se tiene ganada para esta velada una manifestación entusiasta de simpatía. Se trata de una artista delicada, que tiene un profundo sentido de la belleza de la danza y una comprensión cabal de su trascendencia artística. La hemos visto hacer interpretaciones que son estilizamientos refinados, de una pureza exquisita, evocadores de los más delicados y sutiles dibujos de los grandes artistas modernos. Muchas veces su silueta elástica, de una continuidad admirable en el ritmo y de una armonía musical magnífica, nos ha recordado el lápiz mágico de Aubrey Beardsley, el más elegante y más aristocrático de los dibujantes de este último tiempo. Bastaría su danza egipcia y su interpretación de "Alma de vanidad" para manifestarla como una gran artista.

La velada de esta noche va a ser sin duda una manifestación entusiasta del público hacia la artista.

Esta noche celebra su función de honor la celebrada bailarina, señorita Desirée Lubowska, con un programa sumamente novedoso e interesante, que damos a continuación:

Primera parte

1.—Preludio de las máscaras, Beethoven.

La Nuit, señorita Lubowska.

Señoritas Liberowa, Massoky, Bastrons, Lopezky, María y Luisa Dawenport.

2.—L'Amour et le Printemps, Godard-Rubinstein.

Personajes:

El fauno, R. Nemanoff.

Una joven griega, T. Massoki.

Bacante, A. Nicolajeva.

Y toda la Compañía.

3.—Baile egipcio: La Marcha de los Inmortales, Sellenick.

Señorita Lubowska y toda la Compañía.

Segunda parte

Diversiones:

1.—Sylvia. Pizzicato, Delibes, señorita Nicolajeva.

2.—Alma de vanidad, Morse, Mlle. Lubowska.

3.—Minuet, Boccherini, R. Nemanoff, señorita Suzana Lopezky, Nicolajeva, M. Dawenport y J. Abelenda.

4.—Precieuse, Cupperin, Mlle. Lubowska.

5.—Danza holandesa, Grieg, señorita Luisa Dawenport y J. Ruiz.

6.—Polka Flirtation, Rachmanninoff, señorita Massoky, señor R. Nemanoff.

7.—Momento musical, Schubert, señorita Lubowska.

8.—Muñecos automáticos, Delibes, señorita Luisa Dawenport y José Ruiz.

9.—Gitana, Branhms, Mlle. Desirée Lubowska.

TEATRO MUNICIPAL

Esta noche, a las 9.30

NOCHE DE ABONO:

Velada artística en honor de Mlle. Desiree Lubowska

Tomará parte toda la

Compañía de Bailes

que dirige

RICHARD NEMANOFF

DOMINGO, despedida de Compañía.

COMEDIA

Ayer tarde y noche, obtuvo éxito la aplaudida cancionista La Porteña, en todas sus canciones de estilo criollo y argentino. Su timbrada voz y su presentación en la escena le valieron merecidos aplausos. Hoy en la vermouth y noche cantará escogidas canciones chilenas y argentinas. Además el primer actor Alejandro Flores, declamará sentidas composiciones de su escogido repertorio.

Además en las funciones de la tarde y de la noche, se estrena la hermosa película, titulada: "Ping Pong... al Freno".

De elegante y lujosa presentación escénica su desarrollo está admirablemente dramatizado por el gran actor y atleta italiano, Francisco Cassaleggio.

Este hermoso exponente latino es de gran interés por su intriga y el lujo de detalles en que se ve una carrera de caballos en que forma parte Ping Pong.

COLISEO NACIONAL

Una nueva obra nacional, presenta esta noche De la Sotta, y ella es debida a la pluma del conocido escritor porteño, señor Alfredo Andueza.

El título de la obra, es: "Yerba amarga", y en ella el señor Andueza en tres actos cómicos y escuetos, estudia un caso pasional.

Los roles protagonistas están a cargo de la primera actriz, señora Angela Benito y de N. de la Sotta.

Como de costumbre en los entreactos habrá bailes en el foyer.

—Mañana se reprisará: "Pueblo Chalco... Infierno grande", con la novedad que el papel de comandante, lo hará la señora Fernández y el de ésta, el gordo Ramírez.

—El Sábado Magdalena, de Luis Rojas Garcés.

"MAGDALENA"

"MAGDALENA". — Definitivamente anuncia la Compañía de Nicanor de la Sotta, para el Sábado 7 de Octubre el estreno de la comedia dramática del joven periodista Luis Rojas Garcés, titulada: "Magdalena". Los ensayos se efectúan con gran entusiasmo, pues, toda la Compañía tiene especial interés en que la presentación de esta obra sea correcta. La Empresa del Coliseo, dado el valor artístico de la obra ha resuelto festejar al público el día del estreno de "Magdalena", con fuegos artificiales y elevación de globos los que se realizarán de 8.30 a 9.30 P. M., en el patio del Teatro; a esa hora habrá también retreta por una banda militar.

ROGEL RETES

ROGEL RETES.—El primer actor de la Compañía Inés Berutti, celebra el Viernes 6 del presente, su función de beneficio poniendo en escena la comedia en 3 actos: "Y así floreció el amor", de la que es autor.

Retes ha logrado un puesto envidiable como actor y como autor, ha conseguido buenos triunfos. Hay interés en conocer esta nueva producción del distinguido artista de la cual tenemos las mejores referencias.

LA PELICULA DEL MATCH VICENTINI-BEIZA

SE PASARA TARDE Y NOCHE HOY DIA EN EL HIPPODROME CIRCO

Esta película en cuanto a técnica ya ha quedado consagrada por la crítica y exhibiciones anteriores en los demás teatros. Por lo que hace al tema, indudablemente que es interesante tanto para los que asistieron al match y con mayor razón para aquellos que no pudieron hacerlo; en la película puede apreciarse las cualidades pugilísticas de los contendores, desde el primer round, cuando ambos se estudiaron y los siguientes en que entraron a combatir según la táctica que dedujo uno del otro. El proceso de los entrenamientos tampoco carece de interés ya que, como lección objetiva, enseña que para subir al ring es necesario someterse a un régimen metódico.

BENEFICIO A FAVOR DE LOS EMPLEADOS DEL TEATRO COLON—En esta concurrida sala se efectuará hoy, a las 9.30, la gran función de gala anual que esta empresa dedica a beneficio de sus empleados. Habrá un atrayente programa compuesto de un acto de concierto, biógrafo y variedades, tomando parte los distinguidos artistas: señorita Lilett Allister, señor Nenry II, señor Nemesio Martínez, señor Lucho Barra, y el señor R. Núñez. Además se exhibirá la película: "El eterno don Juan".

MUSICA

RESITAL DE PIANO ROSA GREZ

El Lunes próximo tendrá lugar en el Teatro Setiembre el primer concierto de esta joven pianista.

Respecto de sus buenas cualidades de intérprete, hemos dado ya a conocer al público algunas referencias.

El programa que se ejecutará es el siguiente:

1.a parte:

Beethoven:

Sonata en Do menor. Op 10 N.o 1.

a) Allegro molto e con brio.

b) Adagio molto.

c) Finale. Prestissimo.

2.a parte

Mendelssohn:

a) Santo sin palabras. Op 30 N.o 1.

b) Variations Sérieuses.

3.a parte

Mac-Dowell: Danza de las brujas.

Chopin: Estudio Op 25 N.o 7.

Sauer: Murmure du vent (Etude de Concert).

Liszt: Rapsodia N.o 11.

CONCIERTO BALMACEDA PEREZ

A mediados del presente mes tendremos oportunidad de oír nuevamente a nuestro distinguido barítono cuyo éxito en su concierto anterior lo ha movido a dar una nueva audición.

El programa, que daremos a conocer oportunamente tiene méritos excepcionales, ya que podremos escuchar algunos clásicos y trozos de la mejor música cantada.

CONCIERTO EN EL CLUB DE SEÑORAS

Esta tarde, a las 6 P. M., tendrá lugar en el Teatro del Club de Señoras, el concierto que un grupo de universitarios ha organizado para presentar al joven estudiante de Medicina y virtuoso de la guitarra, señor Juan Sepúlveda.

En otras ocasiones hemos tenido oportunidad de escuchar al artista y podemos augurar a su velada un franco éxito, pues tiene grandes condiciones como intérprete y ejecutante. Es también compositor; algunas de sus obras figuran en el programa que insertamos al final:

Schumann.— Liebesgarten. Trío por los señores Roberto González M., violín; Alfredo Iturra, violoncello, y Carlos Melo Cruz, piano.

Wirkan.— Rayo de luna. Nocturno, señor Juan Sepúlveda.

Donizzetti. — Elisir d'amore. Una furtida lacrima, tenor señor Ricardo de la Vega.

Verdi.— Il trovatore. Misserere, señor Juan Sepúlveda.

Puccini.— Mme Buterfly. Dúo finale, primer acto. Soprano señorita Raquel Martínez; tenor, señor Ricardo de la Vega.

Wirkan.— Motivos araucanos. El canto de la Trutruca, señor Juan Sepúlveda.

Mascagni.— M'ama non m'ama, soprano señora Julia Franco.

Sagreras.— Una lágrima, fantasía, señor Juan Sepúlveda.

Mozart.— Minueto. Trío por los señores R. González M., violín; A. Iturra, violoncello; C. Melo C., piano.

Wirkan.— Meditación. Nocturno, señor Juan Sepúlveda.

Lolita.— Buzzi Peccia, tenor señor Oscar Orlando.

Wirkan.— ¡Triunfal!... Gran fantasía guerrera en do menor, señor Juan Sepúlveda.

TEATRO SANTIAGO

Merced, entre Plaza y San Antonio. —Empresa Ernesto Bouquet.—Gran Compañía Española de Operetas y Revistas Inés Berutti

Hoy Jueves 5 de Octubre, hoy.— Vermouth, a las 6.15.—Noche, a las 9.15.—Segunda y tercera representaciones de la opereta nacional de gran éxito,

CON BOMBO A BOMBAY

Mañana, beneficio de Rogel Retes con el estreno de "Así floreció el amor", original del beneficiado.

TEATRO COMEDIA

EMPRESA ERNESTO BOUQUET

Hoy Jueves 5 de Octubre, hoy.— Exito enorme de Alejandro Flores y de

LA PORTEÑA

Repertorio variado.

Estreno de la sensacional película

PING PONG AL FRENO

Platea: $ 3.00

NOTICIAS CINEMATOGRAFIC

LA OPERETA "CON BOMBO A BO SE ESTRENO ANOCHE CON EX

Un éxito franco y muy señalado obtuvo anoche en su estreno la opereta en tres actos: "Con Bombo a Bombay", letra del señor Luis A. Hurtado y música del señor Julio Angellotti.

Es un excelente estreno del género de opereta en la escena nacional, porque al calificarla de buena no lo hacemos tomando en cuenta ninguna de esas consideraciones que suelen atenuar un juicio. Nuestro elogio para los autores de la obra, especialmente para el autor de la música, es franco.

Sobre un argumento insignificante como el de todas las operetas, pero coordinado con gracia y desenfado, el señor Angellotti ha puesto una música liviana, agradable y de fresca inspiración. Más que la obra de un aficionado parece esta obra inspiración de un maestro que conoce los resortes de la gracia y de lo festivo, que sabe dar la nota grata en su medida sin aburrir ni prolongar los hallazgos. "Con bombo a Bombay", tiene partes de feliz inspiración; el dúo del primer acto, que cantaron muy bien el señor Gozalves y la señorita Lloret, y el vals ante el trono del Maharajah, en el segundo acto, son dos hermosas y sencillas filigranas musicales que no desdeñaría obras ningún gran moderna. Sueel a ahí una que otra operetas actuales; ción es muy fugaz autor se ha despren con desenvoltura de música fué muy del blico, el que premió tas aplausos al autor.

El libreto tiene que mente trivial; pero construído con natu ta escenas y situacio y contiene retruécanos o menos ingeniosos. bargo, necesidad de a fin de quitarle una se de gusto sospecho

En suma "Con bom es una opereta muy viana y animada; u lorido destinada a cartel.

La interpretación rrecta. Tuvieron cial la señorita Inés Retes, la señorita Gozalves y Jarques, Maharajah de pega ter.

La obra se repite noche.

SPLENDID

HOY EXHIBE POR ULTIMA VEZ: "LA SEÑORITA VAMPIRO". —Tanto en la especial, a las 6.30 P. M., como en la segunda sección de la noche, a las 10.30, exhibirá el Splendid por última vez y a pedido de numerosísimas familias que no pudieron asistir el día de su estreno, la gran producción del "First National Circuit": "La señorita Vampiro", graciosísima comedia aristocrática, de exquisito romanti historia de una chacha que no puede gún hombre; a pesar se enamoran fatalment es coqueta por natur goza con los sufrimi peraciones que provo un buen día se ena mente del único que dido a sus encantos. obra la mejor de sus

LUNES 9 DEL PRESENTE, ALHAMBRA Y VICTORIA

Estreno en Chile, de la preciosa producción argentina en 6 grandes actos. Superior ZA GAUCHA

La Muchacha del Arraba

Una Paramount argentina con un exquisito sabor criollo, con escenas de alegría y

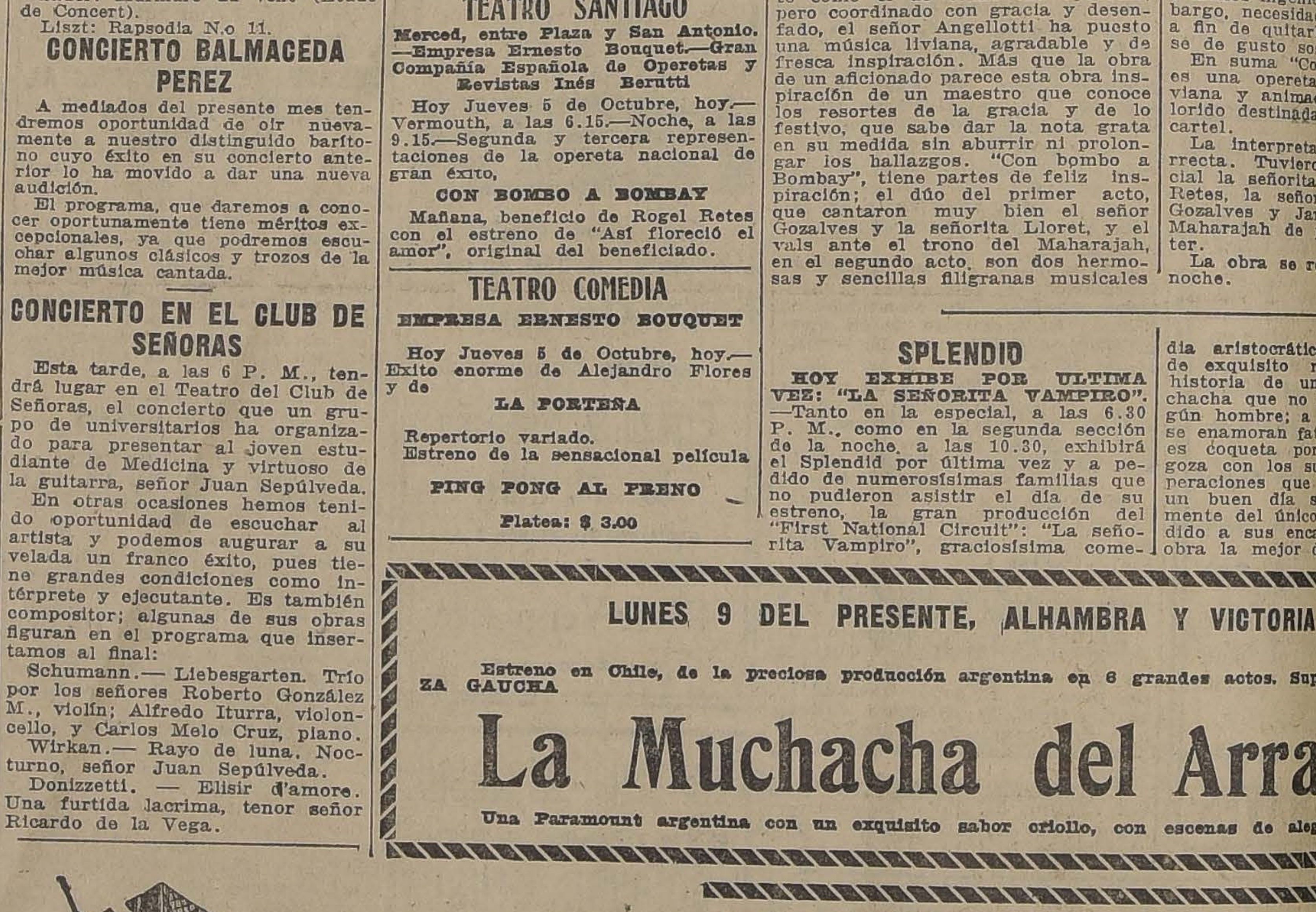

"ROBINSON CRUSO

El éxito más grande y merecido del buen cine!

HOY: SETIEMBRE y ESMERAL

PLATEA: $ 1.50 :-: GALERIA: $ 0.50

(LUNES: BRASIL)

Maravillosa reanimación de la popular ob niel Defoe, ejecutada por la UNIVERSAL FIL serie-novela modelo de 6 funciones y 18 capítul

Se repetirá el Domingo en Mat

MARTES 10

Setiembre, Brasil Esmeralda

La Ganzúa del Diablo

Película JEWEL de lujo, impropiam ciada con el título de "EL PRECIO DE JER", ya que la heroína de la obra, de su sexo, es una mujer sobre todo

Exclusividad: UNIVERSAL FIL

ALHAMBRA y VICTORIA

HOY — 6.30 y 9.30

EL BRILLANTE ESTRENO "TRANS - OCEAN"

LA BAILARINA IMPERIAL

Obra de lujo y gran emoción dramática, basada en el romance del célebre autor alemán PAUL FELNER: "El Bailarina". Interpretación de grandes artistas europeos. Creación de PAUL RICHTER y MARIA LEY.

ALAMEDA Rosa del Rastro por Gladys Walton | Sábado y Matinée del Domingo ROBINSON CRUSOE

Mañana:
INICIACION DE LA SUPER SERIAL MODERNA, DE MISTERIOS, HAZAÑAS Y AVENTURAS.
SIN ABSURDOS:
EL DISCO DE FUEGO
Por los únicos artistas que fueron capaces de interpretarla:
ELMO LINCOLN
y LUISA LORRAINE
EPISODIOS:
1.o LOS RIELES DE LA MUERTE
2.o EL TELEFONO QUE MATA
3.o EL SALTO DEL PELIGRO
MAÑANA en
ALHAMBRA Y VICTORIA

ntadora gran favorita Constan- almadge, la "Reyna de las ac- s de comedia", indiscutiblemen- más simpática y seductora de actrices del cine. La secunda ronil y distinguido galán Con- Tearle, gran favorito del mun- emenino.

la selecta, a las 5 P. M., y a primera de la noche, a las P. M., se exhibirá la precio- ista inglesa: "Uno que se en- ró a sí mismo", por el genial Henry Edwards y la linda rúdis Mac Coy.

IMPERIO

ASATE CON LA POBRECITA" l como lo augurábamos en tra crónica de ayer, la fiesta tico-social de la Sala Imperio ltó un éxito brillante, pues ha- el interés lógico de conocer la a super-producción de arte ti- da "Cásate con la pobrecita", originalidad de argumento y ura, como los varios detalles de sa presentación nos habían me- lo conceptos especiales de elo-

amó especialmente la atención rabajo interpretativo de Mr. y Carten de Haven, artistas que fican la fama que gozan en los dos Unidos, donde están considos como reyes del sainete arisático.

oy será repetida en las dos secciones del Imperio esta primera superproducción de arte, correspon- te a la temporada de primavera ue queda iniciada en brillante a.

ALHAMBRA Y VICTORIA

A BAILARINA IMPERIAL". estos cines corresponde ofrecer sus secciones de hoy el estreno a hermosa producción dramáti- e la Trans-Ocean Film, titula- "La bailarina Imperial", cuya n entusiasmó y fué aclamada su primera presentación en la Imperio.

sta obra está basada en el be- romance del célebre dramaturgo án Paul Felner, titulado "El icipe y la bailarina" y contiene muchas de sus escenas el dulce r romántico de aquella hermosa que le conocimos a Vilches, o una de sus mejores creacio- "Juventud de príncipe".

añana se inicia la super-serial disco de fuego", protagonizada el actor atleta Elmo Lincoln y Luisa Lorraine.

SAN MARTIN

AMOR TROPICAL".— Obra de ph Ince, distribuída por Pathé Y., es este cinedrama de la vida aire libre y filmada en Puerto , titulada "Amor tropical", don- hace un lucido trabajo interpre- vo la aclamada actriz de seria- Ruth Clifford. El San Martín la birá en sus dos secciones de

añana, la aplaudida producción arte Trans-Ocean Film, "La baia imperial" por Paul Richter aría Loy.

ALAMEDA

oy pasa este teatro en sus dos iones la hermosa cinta Univer- titulada "La rosta del rastro", en cuya interpretación interviene la simpática actriz Gladys Walton.

El argumento de esta cinta es bello e interesante y deberá agradar al público que frecuenta este cine.

OLYMPIA

"LA HIJA DE NADIE".— Sensacional argumento dramático de la cinematografía española, que se pasará hoy en las dos funciones de hoy, es decir, tarde y noche.

AVENIDA

"LA PUERTA ROTA".—Un estreno social de gran sensación presenta hoy este cine. Se trata de "La puerta rota", una obra profundamente humana, que relata las consecuencias que tuvo para una mujer, quebrantar allá en su mocedad, el prestigio de su buen nombre.

En esta cinta, que es de gran sentimiento, desarrolla una labor magistral la eminente actriz americana Bessie Barriscale.

ELECTRA

"LA HEROINA DEL AMOR". — Hoy estrena una película monumental, el último acontecimiento de David W. Griffith, la dolora Paramount: "La heroína del amor", en que actúan Lilian Gish, Roberto Harron y Clarine Seirnour.

AMERICAN

"MARIA ANA".— Hoy se estrena en este teatro en ambas funciones una comedia sentimental Fox, especial: "María Ana", en que hace su creación brillante la encantadora mujer Shirley Mason.

IMPERIAL

"DON CESAR DE BAZAN". —Hoy en ambas funciones exhibirá ese teatro por última vez y a precios corrientes la más grande de las producciones del notable artista americano William Farnum, titulada "Don César de Bazán". Además exhibirá la comedia Universal por la pequeña actriz Baby Peggy (Pirulita): "Formas esculturales".

EXCELSIOR

"LAS VACACIONES DE VERA".— Hoy, en especial y noche, presenta esta concurrida sala del barrio Independencia, el estreno de la deliciosa comedia: "Las vacaciones de Vera", gentil creación de la linda Margarita Fischer y el gran actor Milton Sells.

AVENIDA HOY
VICUÑA MACKENNA 624
Especial y noche
Estreno de la sensacional producción de actualidad
La Puerta Rota
Brillante creación de la eminente actriz BESSIE BARRISCALE.
TEMA. — Las consecuencias que tuvo para una mujer, que en un instante de locura, fué contra los preceptos del hogar.
Mañana: **LA CRUZ DEL SUR**, por ELMO LINCOLN.

SETIEMBRE y ESMERALDA

"ROBINSON CRUSOE".— Se puede calificar de acontecimiento extraordinario el estreno de la película "Róbinson Crusoe", ayer en el Setiembre. A pesar del mal tiempo, hubo un público tan numeroso como en las grandes festividades.

"Róbinson Crusoe", merece en verdad todos los elogios que le ha hecho la crítica, la sincera réclame de estos teatros y el premio que le acordó el Departamento de Educación de Nueva York.

Las apasionantes aventuras de Róbinson Crusoe, el aventurero que dejó a su familia y a su novia por ir a correr el mundo, resucitan como por arte de magía en esta película maravillosa.

Su cautiverio en la tierra de los moros, sus luchas épicas para imponerse como capitán de un barco corsario, su pelea angustiosa con los piratas, su naufragio impresionante y su vida solitaria en la Isla de Juan Fernández, son escenas que gustan tanto a los grandes como a los chicos.

Harry Myers ha creado un rol en el verdadero sentido de la palabra. Con su actuación en esta cinta se convertirá en uno de los más grandes predilectos de nuestro público. Especial mención merece también el trabajo de Noble Johnson, en el difícil papel de indio Viernes.

—"Róbinson Crusoe" se repetirá el Domingo en matinée, a pedido de muchos padres de familia.

BRASIL

"PROGRAMA BUFO CACASENO" —En las dos funciones de hoy, se estrenará en este teatro el último programa bufo de la casa Glucksmann, cuya atracción principal la constituye la comedia "El vértigo", por Cacaseno. Esta cinta pertenece a la nueva producción del más efectivo competidor de Chaplín.

Además de esta cinta, cuyo largo es superior a todas las anteriores obras de Cacaseno, se estrenarán "Lobos marinos", comedia Paramount-Mack Sennett, por el rucio saltarín St. John, y una interesante revista de actualidades.

—Mañana se repitirá el match "Vicentini-Beiza".

REPUBLICA

"LOCA AMBICION".— Hoy estrena este teatro, en las funciones de tarde y noche, la hermosa y encantadora comedia de arte y gran lujo, titulada "Loca ambición", interpretación de los famosos y graciosos actores Lyons y Morán.

IRIS

"EL ILUSTRE PRINCIPE".—Hoy estrena este teatro, en las funciones de tarde y noche, la super-producción Paramount titulada "El ilustre príncipe" o "El puñal de Sumaray", interpretación del famoso y simpático actor Sessue Hayakawa.

DELICIAS

"EL ETERNO DON JUAN".— En las funciones de hoy, especial y noche, estrena este teatro la deliciosa comedia de lujo "El eterno don Juan" o "El irresistible Pauriel", cinta de fina alegría y entretenido argumento.

SOLO POR ESTA SEMANA
UNICAS OCASIONES
EN
AHUMADA 274
CASA Mc. ROSTIE
ENTRE AGUSTINAS Y HUERFANOS

MEDIAS DE HILO Y SEDA

MEDIAS marca "Monito", en todos colores, par a $	4.90
MEDIAS de medio hilo, en gran variedad de colores, par a .... $	6.90
MEDIAS de hilo, calidad muy superior, en todos colores, par a .... $	8.90
MEDIAS de seda en todos colores, muy buena clase, par a .... $	9.90
MEDIAS de seda, muy rica clase, en todos colores, par a $ 15.90 y .... $	12.90
SEDA para tejer, en gran variedad de colores, gramo a .... $	0.10

SOMBRERITOS
Tenemos un extenso y variado surtido de somoreritos para niñitos y bebés, de finísima calidad, a precios muy reducidos.

LAS NOVEDADES INGLESAS

MUEBLERIA TRAIGUEN
MONEDA 952
Muebles Finos
Precios bajos
O-6

MUNDIAL

"LOS RETROGADOS" Y VARIEDADES.— Una elegante y trascendental novela social es la que estrena este teatro en sus funciones de hoy, especial y noche. Protagonizan esta obra los mismos artistas de "La vuelta al nido", haciendo de ella una cinta tan emocionante y sentida como aquélla.

En la función nocturna se exhiben además dos comedias de irresistible hilaridad.

INDEPENDENCIA

"LA MODERNA BUTTERFLY".— Una preciosa comedia de sentido y extraordinario argumento es la que estrena en sus funciones de hoy, especial y noche, este teatro.

En la función nocturna se estrenan además las dos comedias de la Universal, "Pretensiones" y "El auto animal", por los célebres Pirulito y Brownie.

SELECTA

"LA MODERNA BUTTERFLY" O "UNA HISTORIA DE DOS MUNDOS".— En sus funciones de hoy, especial y noche, estrena este teatro el bellísimo poema de amor y luchas, "La moderna Butterfly" o "La historia de dos mundos", delicada cinta en la que se mezclan la risa y las lágrimas.

En la función nocturna se estrenan además dos comedias de irresistible hilaridad tituladas "Pretensiones" y "El auto animal".

DIECIOCHO

"AMOR E HIPOTECA".—Hoy, día de moda, presenta a sus distinguidos habitúes el estreno de la gran obra social de lujo, la fina comedia de salón presentada por la Realart, una encantadora comedia que hará las delicias de nuestra sociedad. Un poloteo de miraditas que remata en boda y nupcias de abolengo. Se titula "Amor e hipoteca". Intérprete, la linda actriz Constance Binney.

NOVEDADES

"HISTORIA DE UNA DONCELLA".— Hoy se estrena en este teatro la película de éxito del cine alemán titulada "Historia de una doncella", interpretada por los mejores elementos de la escena muda de ese país. Por su argumento realista esta película no es propia para menores de edad.

POLITEAMA

"EL TESTIMONIO DEL FUEGO" —Sensacional producción inglesa, se estrena hoy en la función especial de las 6.30. Se trata de un emocionante drama policial de interés excepcional, interpretado por la linda actriz inglesa Gertrudis Mac Boy.

Por la noche, gran función de gala. Conferencia sobre intercambio comercial entre Chile, Norte y Sur América.

NOTAS Y NOTICIAS

MAÑANA SE ESTRENARA "EL DISCO DE FUEGO".—Llamada por muchos capítulos a obtener un brillante triunfo, se iniciará mañana en ambas secciones de los cines Alhambra y Victoria la super-serial moderna "El disco de fuego", de la que hemos venido anticipando referencias. En este tiempo, en que el género episódico está ya tan explotado, tanto que generalmente se le recibe por el público con escaso entusiasmo, si no con indiferencia, una obra verdaderamente moderna como "El disco de fuego", prestigiada de antemano por marca, por artistas y por argumento, es una sorpresa grata que engendra ideas optimistas respecto de un género de espectáculo que no debe morir, pero que debe mantenerse, como es lógico, lejos de de lo absurdo y por encima de la exageración mal entendida.

La serial, que es el folletín del teatro, debe renovarse y progresar como lo ha hecho este género de literatura; y celebramos poder decir que "El disco de fuego" es un esfuerzo y un gran paso del arte moderno, que utiliza argumentos basados en la ciencia; intrigas dentro de la humano y asombrosas hazañas y aventuras que se realizan dentro de lo verosímil y que producen más emoción con sus sensacionalismo lógico que los viejos trucos o absurdos procedimientos de antes.

La actuación de Elmo Lincoln, de sobra conocido, y de Luisa Lorraine, es una garantía más, que asegura el éxito que esta serie merece y que sin duda logrará.

"LA MUCHACHA DEL ARRABAL".—Para el Lunes 9 se ha fijado la fecha del estreno en Chile de esta producción argentina, que viene precedida de una justa y favorable crítica de parte de la prensa de Buenos Aires y también de Montevido.

Los intérpretes de esta película que son varios y que cada uno se destaca con personalidad propia, haciendo su cometido a la altura de sus grandes méritos artísticos, no para alargar cuestiones inútiles, sino para hacer más interesante y novedosa su trama, basada en un hondo problema de la vida, la vida más corriente, la vida de dolor, de odio y de miseria, en que el bien y el mal luchan desesperadamnte por la supremacía de sus ideales. Final de todo, una tragedia que envuelve los seres en esa angustia inherente del caso.

Lidia Liss nos hace una buena muchacha pobre, con deseos de gloria y de grandezas; Jorge Lafuente, un pintor que sueña con una obra maestra; Angel Boyano (el indio), un tenaz tipo malo; Elena Guido, una perdida; Carlos Dux (Copetin), un real borracho y Carlos Lasalle, un estudiante de armas tomar y otros intérpretes no menos interesantes.

Esta cinta se dió 15 noches seguidas en el Esmeralda de Buenos Aires.

"¿POR QUE CAMBIAR DE ESPOSA?", EL MAS GRANDE ESTRENO DEL PRESENTE AÑO, POR GLORIA SWANSON, THOMAS MEIGHAN Y BEBE DANIELS. — El Martes de la semana próxima, el programa Glucksmann extraordinario, persentará en el Splendid el estreno de la obra que está destinada a constituir el más grande de los sucesos cinematográficos del año, triunfo seguro dada la calidad de los intérpretes, y los prestigios del director, que por conocidos no es necesario repetir; baste decir en esta ocasión los ha ratificado de manera terminante. Se trata de una super-producción Paramount, dirigida por el famoso Cecil B. de Mille, quien eclipsa con ella todos sus anteriores triunfos, ya que "¿Por qué cambiar de esposa?", tal es su título, supera todas las obras hechas por él, desde "La mujer que los Dioses olvidaron" hasta "Macho y hembra". Trátase de un tema de interés supremo, como lo es el amor después del matrimonio.

Presenta esta obra con el inmenso talento de director que caracteriza a Cecil B. de Mill, quien con ella ha hecho la más suntuosa y magnífica, la más elegante de las cintas que haya ofrecido el cine hasta la fecha.

Interpretan con talento artístico admirable los principales roles Gloria Swanson, la fascinadora actriz; Bebe Daniels, la encantadora y frívola; y el más gentil y genial de los galanes del cine Thomas Meighan.

LAS PROXIMAS FIESTAS DE LA RAZA

EN UNA REUNION VERIFICADA AYER, PRESIDIDA POR EL MINISTRO DE ESPAÑA, SE CONFECCIONA EL PROGRAMA OFICIAL DE FESTEJOS

En varias de nuestras ediciones anteriores hemos venido dando cuenta de algunos números del programa de festejos que se ha confeccionado para celebrar dignamente la Fiesta de la Raza.

Hemos dado a conocer con especiales detalles, la fiesta de la Verbena, que por primera vez se celebrará en Santiago, en la noche del Miércoles 11 en el Club Hípico y que será un verdadero acontecimiento, ya que enseñará lo que son las que se verifican en España y que traen la atención de españoles y turistas de todo el mundo.

EL PROGRAMA OFICIAL DE LAS FESTIVIDADES

En la tarde de ayer, bajo la presidencia del Ministro de España, señor Almeyda y Herreros, se reunió en los salones del Círculo Español el presidente de esta institución, señor José Picó Miró, los señores Julio Prado Amor, Juan Ignacio Gálvez, Jorge Huneeus, Samuel Lillo, Enrique Blanchard y los presidentes de instituciones españolas, señores González, Hoyos, Lanza, Valiño, Fernández y de Santiago, que actuó como secretario.

Excusaron su inasistencia el Almirante don Vicente Zegers, don Enrique Nercasseau y Morán y don Enrique Martínez.

Después de un extenso cambio de ideas, en que se convino en que se daría este año a las fiestas de la Raza una especial solemnidad, se acordó el siguiente programa oficial:

Día 10

A las 9.30 P. M.—Gran función de gala en el Teatro de la Comedia, a beneficio del Hogar Infantil Español, con asistencia del Ministro de España, cónsules y autoridades de la ciudad.

Día 11

A las 6 P. M.—Gran velada en el Teatro Municipal. Harán uso de la palabra el Presidente de la República o un miembro del Gabinete, un miembro del Cuerpo Diplomático Ibero-Americano, don Julio Vicuña Cifuentes, como miembro de la Real Academia Española y el Ministro de España señor Almeyda y Herreros.

A las 10 P. M.—La Fiesta de la Verbena en la cancha del Club Hípico. Gran iluminación en los edificios de las tribunas y parques adyacentes. Habrá premios para los mejores disfraces, sean éstos individuales o en comparsas; para las muñecas mejor ataviadas; y para las mejores parejas de jota, bailes regionales españoles y de cueca chilena.

Las bandas de la guarnición amenizarán la fiesta.

Día 12

A las 9 A. M.—Homenaje de la colonia española y de los boy-scouts a los monumentos de Ercilla, Colón y Pedro de Valdivia.

9.30 A. M.—Grandes carreras ciclistas desde la Plaza Ercilla a Colina y en que pueden tomar parte todos los ciclistas que se encuentren inscritos en la Unión Ciclista de Chile. Las inscripciones se reciben en el Club Ibérico.

10 A. M.—Certamen de tiro al blanco en el Club Santiago.

11 A. M.—Solemne Te Deum en la Iglesia de la Catedral con asistencia del Presidente de la República, Ministros de Estado, Cuerpo Diplomático, senadores, diputados, funcionarios de la Administración Pública y miembros de la colonia.

1 P. M.—Gran romería al Parque Cousiño, en donde se realizará un lucido festival de bandas, elevación de globos, concurso de trajes regionales, etc.

6 P. M.—Recepción que el Ministro de España señor Almeyda y Herreros ofrece en el Círculo Español al Presidente de la República, Ministros de Estado, senadores, diputados, Cuerpo Diplomático, funcionarios de la Administración y familias de nuestra sociedad.

6 P. M.—Gran desfile en que participará el Ejército, los Boy-Scouts y los coches y carros alegóricos y adornados que lo deseen o hayan concurrido a la romería del Parque Cousiño. A las 7 de la tarde este desfile pasará por frente al Círculo Español, que se encuentra ubicado en Agustinas esquina de Estado, en donde será presenciado por el Presidente de la República, Ministros de Estado, Cuerpo Diplomático, etc.

10 P. M.—Funciones de gala y bailes en todas las instituciones españolas de instrucción y recreo.

Día 14

10.30 P. M.—Gran baile en el Círculo Español.

Día 15

9.30 P. M.—Función de gala en el Teatro Municipal, en que se representará el drama "Un recuerdo de amor", original de la señora Graciela Sotomayor de Concha.

LOS INGENIEROS DE MINAS

La Sociedad Nacional de Minería abrirá un Registro especial para ellos

En la última sesión celebrada por el Directorio de la Sociedad Nacional de Minería se trató extensamente sobre el tema relativo a la actuación de los profesionales en la organización de negocios mineros, tomándose al respecto interesantes acuerdos.

Se debatió ampliamente la situación de los ingenieros de minas titulados ante ciertos elementos que prestigian su firma con títulos sin el debido control y con una idoneidad técnica desconocida.

Se citaron casos concretos de negocios mal informados por profesionales conocidos, pero que, sin embargo, aparecen después lanzándose al mercado bajo la responsabilidad de personas que sólo invisten el carácter de prácticos o aficionados, que no vacilan en llamarse profesionales.

Hubo acuerdo en considerar que esta situación envuelve un gravísimo perjuicio no sólo para el público sino también para la verdadera industria minera que se ve supeditada por los malos negocios, recomendados como colosales por personas inescrupulosas.

El Directorio considera de su deber remediar esta situación y procurar que los intereses del público no sigan siendo amagados por la falta de leyes que amparen al legítimo profesional y persigan criminalmente al que sólo pretende serio, siendo que el médico o el abogado no pueden ejercer su profesión sin estar acreditados como tales.

Mientras se obtiene la dictación de una ley especial sobre la materia, se acordó abrir desde luego en la Sociedad Nacional de Minería un registro especial de profesionales mineros, recomendando inscribirse en él a todos los que hoy día figuran como tales.

Una Comisión del Directorio estudiará los documentos y antecedentes que los interesados acompañen y abrirá una hoja de servicio en la cual consten una a una las actuaciones que a cada cual le haya cabido desempeñar en la industria, ya sea en el país o en el extranjero.

Para la identificación de todos los profesionales que actúen en Chile y en Bolivia se exigirá el título universitario y además de los documentos que acompañe cada uno sobre su experiencia, informes a las corporaciones técnicas con que estaban relacionados.

Servirá también este registro para evitar que los alumnos salidos de las Escuelas Prácticas del país actúen como ingenieros de minas universitarios, ya que es caso corriente que el público confunda lastimosamente la preparación de unos y de otros y utilice sus servicios en un papel para el cual no están capacitados.

La inscripción de cada profesional en el registro, será publicada en el Boletín de la Sociedad, en toda la prensa del país y comunicada por circular a todas las empresas radicadas en Chile.

El Registro estará a disposición del público en la Secretaría.

Transcurrido un plazo prudencial que fijará el Directorio, se ejercitarán medidas privadas para identificar a todas aquellas personas que no se hayan inscrito y que, sin embargo, aparezcan actuando en negocios mineros.

Igualmente, se tomó el acuerdo de abrir una encuesta entre los ingenieros nacionales y extranjeros, haciéndola extensiva a los círculos técnicos de Estados Unidos y Europa para establecer si le es permitido a un profesional que informa un negocio negativamente dar a conocer su opinión a personas extrañas que le interroguen al respecto, y siempre que dicho negocio haya merecido informe favorable de otro profesional.

Pago de una deuda por anticipo de fondos

El senador don Ismael Tocornal se ha presentado al Ministerio del Interior, haciendo presente que el Banco Español de Chile le cobra la suma de 27 mil pesos como intereses por el préstamo de 700 mil pesos que facilitó para el pago de la Policía de Santiago, en los primeros meses de este año, bajo la responsabilidad personal del señor Tocornal.

El Ministro del Interior señor Huneeus, en atención a que en el presupuesto no se consultan fondos para efectuar este pago por intereses, ha oficiado al Intendente de Santiago, a fin de que, con cargo a las sumas que devenguen los guardianes por multas que, según disposición legal están destinadas a la construcción de un mausoleo y a otros fines, se cancele esta deuda.

INFANTINA
del Dr. Theinhardt
Alimento para niños de pecho

La Goleta
SALON DE PESCADOS Y MARISCOS
Restaurant servicio esmerado a la carta.
AGUSTINAS 1036 — TELEFONO 1972
Plato del día: CALLOS A LA MADRILEÑA.

DEFUNCION
Ha dejado de existir la señora
Matilde Castro de Henríquez
Sus restos serán sepultados mañana Viernes 6 del presente, a las 9.30 A. M.
LA FAMILIA.

FIERRO VIEJO
Compro de uno a cuatro carros. Debe ser de primera clase.
Ofertas a:
CASILLA 746, CENTRAL. — E. BUSTOS

CEMENTO "MELON"
Unicos depósitos autorizados para vender nuestro CEMENTO:
BALFOUR, LYON Y CIA., Mapocho 1250. Oficina: Agustinas N.o 1185.
BARRACA "LA SAN DIEGO", del señor Germán Oelckers, San Diego 2320; Oficina Central: Huérfanos N.o 833.
BARRACA MAESTRANZA, del señor Ramón Sáez, Maestranza 783.
LUIS LLOBET, Morandé N.o 792.
LAZO ROMULO, Arturo Prat 1099.
MERCERIA EL GALLO, del señor Eulogio Berguecio, San Diego 432.
MERCERIA Y FERRETERIA "SAN FERNANDO", de los señores José Cordero y Cía., Independencia N.o 1060.
ALFREDO ALBORNOZ, SAN BERNARDO, O'Higgins 120.
MERCERIA Y FERRETERIA "PARIS", de los señores Deza y Larios, Alameda N.os 42-44.
MERCERIA Y FERRETERIA "SUIZA", del señor Alberto Contesse D., Santa Rosa 486.
MERCERIA "ÑUÑOA", del señor V. Luksic, Avenida Yrrarázaval 2621.
COSIGNANI Hnos., San Pablo N.o 2946.—Barraca de Fierro.
JOSE BERENGUER, Vicuña Mackenna N.o 801.
BARRACA DE MADERAS "PROVIDENCIA", del señor Arturo López, Providencia N.o 2238.
MERCERIA Y FERRETERIA "MONDRAGON", de los señores Unanué y Borlaf, Delicias N.os 3001 y 3353.
JOSE RAMIREZ VALENCIA, Mapocho 3240.
SANTIAGO CEPPI, Castro 78.
RIO, MOLLEDA Y CIA., MERCERIA "COLON", Estado N.o 202.
BARRACA ÑUÑOA, de Enrique Varas P., Irarrázaval N.o 2600.
JOSE MANUEL RAMIREZ, Avda. Irarrázaval N.o 144.
Precios: $ 34.00 m|c. los tres sacos (igual un barril), puestos en carr en Calera.
$ 13.40 m|c. el saco en los Depósitos autorizados.
ACONSEJAMOS A NUESTROS CLIENTES PREVENIRSE CONTRA FALSIFICACIONES.
Soc. Fábrica de Cemento de "El Melón"
Teléfono 2715 - Agustinas 1185 - Casilla 3514

Respuestas a nuest roslectores

Cargante, Santiago.— ¿Cómo se puede preparar en casa el agua de Janos?

—El formulario de la Asociación de Farmacéuticos de Münich indica la mezcla siguiente:

	Gramos
Sulfato sódico seco	198
Sulfato de magnesia seco	195
Carbonato sódico seco	9
Cloruro sódico	3
Sulfato potásico	2
	Litros
Agua	10

Mateo, Santiago.—Por razones que no son del caso recordar, hace más o menos 10 años que hago vida marital con la que ahora deseo hacer mi legítima esposa. Tengo 5 niños y le ruego indicarme qué trámites debo hacer para casarme y legitimar mis hijos.

—El matrimonio de los padres legitima ipso jure a los hijos que uno y otro hayan reconocido como hijos naturales de ambos con los requisitos legales.

En consecuencia procedan usted y su futura esposa a reconocer esos hijos en el carácter de naturales (por instrumento público), y una vez celebrado el matrimonio ellos adquirirán por el sólo ministerio de la ley la calidad de legítimos.

Sánchez, Tunca.— Indíqueme un procedimiento para limpiar un reloj de bronce tallado.

—Para dejar limpios y brillantes los objetos de bronce se procede del modo siguiente:

Se limpian con una solución alcalina o simplemente con agua y jabón, con el objeto de eliminar las materias grasas, se aplica, en seguida, con una esponja, una solución diluída de nitrato de mercurio, obtenida disolviendo 28 partes de mercurio metálico en 42 partes de ácido nítrico y diluyendo luego con agua hasta formar 100 partes. Si los objetos que se quieren limpiar hubieran sido manchado sólo por las moscas se puede utilizar la siguiente mezcla:

Esencia de lavanda 3 gramos, espíritu de vino 25 gramos, agua 15 gramos. Se lavan rápidamente los objetos, frotándolos con una esponja empapada en este líquido.

Til-Til.— Indíqueme una fórmula para limpiar mármoles manchados con pintura.

—Estas manchas se pueden quitar con esencia de trementina caliente.

Eduardo, Santiago.— ¿Qué diferencia hay entre los términos escala y escalera? No lo ignoro; pero deseo convencer a un porfiado ignorante.

—Cualquier diccionario, pudo, mi amigo, haberlo sacado de apuros. Escalera es una serie de escalones que sirven para poner en comunicación los diversos pisos de un edificio; escala es la usada por los carpinteros y marinos, y construída por lo general de madera o de cuerda, o de ambos materiales a la vez.

Chaleco Floreado, Guindos.— ¿Cómo podré quitar las manchas a un par de calzado café?

—Fórmese una pasta con un poco de cloruro de cal y agua, y se cubren con ella las manchas, prolongando el contacto por una o dos horas. Se quita luego la pasta con un trapo y se les da lustre.

Flor del Aire, Santiago.—¿Cómo puedo limpiar unas plumas blancas?

—Las plumas blancas o de tinte claro se pueden limpiar con bencina sin que pierdan el rizado ni el color; después se agitan en el aire hasta que estén perfectamente secas.

Matemático, Santiago.— En el curso de Matemáticas Elementales de Poenisch y Proschle para el 4.o año de humanidades figura el siguiente problema:

Un mensajero parte con una velocidad de 8 kilómetros por hora; después de haber recorrido 24 kilómetros tiene que viajar con una velocidad de 12 kilómetros por hora para llegar a su destino a la hora. ¿Cuál es la distancia recorrida?

Un amigo me afirma que este problema se puede resolver; yo a mi vez aseguro que los datos son insuficientes y no hay por lo tanto solución posible. ¿Quién tiene la razón?

—En realidad en la forma cómo esta enunciado el problema, no hay solución posible. Aunque no figure en la lista de errasta debe tratarse indudablemente de un error de imprenta.

Un lector, Rancagua.— Sírvase indicarme una buena receta para pegar planchas de mármol blanco.

	Partes
Cemento Portland	12
Cal apagada	6
Arena fina	6
Tierra de infusorios	1

Se mezclan estas materias y se forma con ellas y silicato de sosa una pasta densa. Se aplica en frío; al cabo de 24 horas el cemento se ha endurecido.

Madre afligida, Santiago.— A una hija de 18 años que abandona el hogar. ¿Qué castigo puede imponérsele?

—La ley autoriza al padre, y en su defecto a la madre, para imponer en tales circunstancias la pena de detención hasta por seis meses en un establecimiento correccional.

Bastará al efecto la demanda del padre o de la madre, y el juez en virtud de ella, y después de calificar los motivos, expedirá la orden de arresto.

ZENON

SUCESION ROJAS MIRANDA

La sentencia que puso término a este valioso litigio

El 2 de Octubre último, la Corte Suprema dictó sentencia en el valioso pleito entre la Compañía Carbonífera de Coronel y la Sucesión Rojas Miranda.

La parte expositiva de esta sentencia dice así:

"10.o Que, atendidas las consideraciones precedentes, resulta que no es legalmente aceptable el recurso deducido, por ninguno de los motivos que se han hecho valer en su formalización.

"Y visto, además, lo prevenido en los artículos 941, 946 y 980 del Código de Procedimiento Civil, se declara sin lugar el recurso de casación en el fondo, interpuesto por el procurador de la Compañía Carbonífera de Coronel, contra la sentencia de la Corte de Apelaciones de Concepción de 31 de Diciembre último que se registra a fojas 315, con costas, en que se condena solidariamente a la parte que lo interpuso y al abogado que aceptó su patrocinio.

"Aplícase a beneficio fiscal la cantidad que fué consignada para la interposición de este recurso, según el comprobante N.o 92 de 11 de Enero del presente año, que rola a fs...

"Comuníquese al Tribunal de Cuentas y al Tesorero Fiscal de Concepción.

"Publíquese, reemplácese el papel y devuélvase.

"Redactada por el señor Ministro Santa Cruz.—**J. Agustín Rojas.—Braulio Moreno.—J. I. 2.o Salas.—Santiago Santa Cruz.—A. Bezanilla Silva. — Alfredo Bascuñán Cruz. — F. Donoso Grille.**— Proveído por la Excma. Corte Suprema.—**Luis Larraín C.**"

Protección a la industria

La Dirección de los Ferrocarriles del Estado ha solicitado del Gobierno, la aprobación necesaria para celebrar un convenio con la Fábrica de Cemento El Melón para proveer a esta empresa de todo el cemento que necesiten los Ferrocarriles.

La Fábrica promete en cambio, rebajar un 5 por ciento el precio corriente de este artículo, tomando como base el valor que tenga en el mercado en el momento de efectuar un pedido.

Se agrega que con este convenio se contribuye a fomentar la Industria Nacional y que por otra parte contratos de esta naturaleza, se han celebrado anteriormente; tales como el firmado con la Compañía Electro-Metalúrgica y la Fábrica de Santiago Ceppi.

DECANO DE LEYES

Ayer quedó firmado el decreto que nombra a don Ruperto Bahamonde

El Ministro de Instrucción, señor Róbinson Paredes, concurrió ayer a su despacho, y firmó numerosos decretos.

Entre otros, quedó suscrito el que nombra Decano de la Facultad de Leyes y Ciencias Políticas a don Ruperto Bahamonde, quien había sido reelegido recientemente por la Facultad.

Con este motivo, el señor Bahamonde ha sido muy felicitado por numerosas personas.

En la tarde de ayer, nos acercamos al Decano y lo saludamos a nombre de "La Nación". El señor Bahamonde nos manifestó que desde su cargo procuraría llevar adelante sus propósitos de reforma de la Universidad. A este respecto, nos agregó, la Facultad de Leyes tiene actualmente en estudio una reforma del plan de estudios de la Escuela de Derecho, el cual quedará despachado totalmente en unas dos semanas más.

Legislación carbonera

Ayer se reunió la comisión designada por el Gobierno para estudiar algunas modificaciones en la legislación carbonera de nuestro país.

Este estudio quedó bastante avanzado.

Teatro Alameda
Sábado y Domingo en Matinée
Robinson Crusoe

PROPUESTAS GRATIS
a quien las solicite por instalaciones de calefacción, alcantarillado, agua, gas, electricidad, piezas de baño, colocación de artefactos sanitarios.
Casa Santiago Webb & Co.
ESTADO 156-170
Casilla 1767 -- Teléf. Ing. 3176-3177

La Mutual de la Armada y Ejército
INSTITUCION DE PROTECCION MUTUA BAJO LA FISCALIZACION DEL BANCO DE CHILE, VALPARAISO
Talcahuano, 30 de Setiembre de 1922.
Señor Director-Gerente de
LA. MUTUAL DE LA ARMADA
VALPARAISO.
Señor:
Acepte "La Mutual" la expresión de mi íntimo agradecimiento por el pago de los quince mil pesos ($ 15.000) en que había asegurado su vida mi esposo, el ingeniero D. Pedro F. Martínez.
Ojalá, señor, todas las familias de los empleados públicos de Chile estuvieran asociadas a ella, para que pudieran ser protegidas en forma tan generosa como lo ha sido la mía.
Con sentimientos de profunda gratitud, se pone a sus órdenes, Atta. y S. S.
J. VAN R. vda. de MARTINEZ.
OFICINA PRINCIPAL:
CONDELL 345 :-: VALPARAISO :-: CASILLA 21-A
OFICINA. EN SANTIAGO:
HUERFANOS 1237 :-: CASILLA 471

Casa Quinta o Chalet Amoblado
en barrio alto
Necesitamos arrendar por 6 meses.
Guzmán, Silva y Cía. - 1243-Huérfanos-1243

EL TIEMPO

EN 4 DE OCTUBRE DE 1922

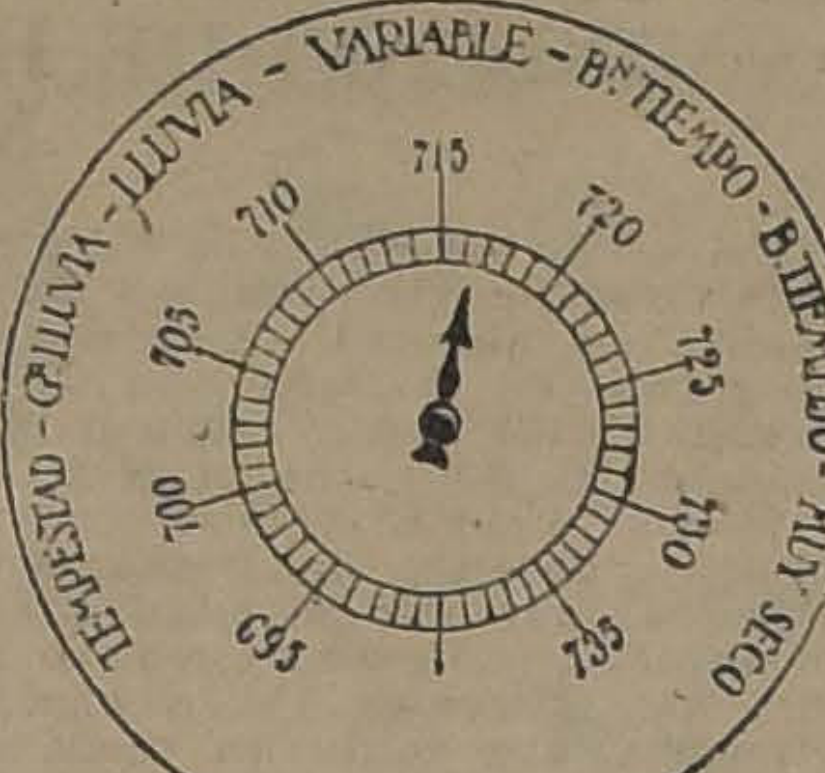
TEMPESTAD - Gr. LLUVIA - LLUVIA - VARIABLE - Bn. TIEMPO - B. TIEMPO FIJO - MUY SECO
695
700
705
710
715
720
725
730
735

Barómetro, a las 12 M., 716.08

Barómetro:

A las 6 A. M., 715.
A las 12 M., 716.08.
A las 6 P. M., 717.

Termómetro:

Máxima: 12.4.
Mínima: 8.2.

Viento:

Kilómetros recorridos en 24 horas, 70.0.

Hidrometeoros:

Lluvia continua anoche e intervalos en el día.

HOY:

Sol, sale a las 5.33
Se pone a las 6.3

J. KOHN y Cía.
OPTICOS
Instrumentos para Ingenieros
SANTIAGO :-: VALPARAISO
23 Pasaje Matte—170 Esperalda
Casilla 1509 Casilla 342
DESPACHO EXACTO DE RECETAS DE OCULISTAS
Sección especial para Provincias

CONSEJO DE EDUCACION PRIMARIA

Asuntos tratados en la última sesión

Bajo la presidencia del Ministro de Instrucción Pública, señor Róbinson Paredes, celebró sesión esta Corporación con asistencia del vice-presidente señor don Claudio Matte; de los consejeros señores don Manuel Guzmán Maturana, don Pedor N. Montenegro, don Darío E. Salas, Director General del servicio; don Domingo Tocornal Matte y del secretario don Guillermo González M.

Leída y aprobada el acta de la sesión anterior, se formaron ternas para la provisión de las escuelas N.os 31, de San Fernando, 31 de Curicó, 30 de Chillán, 16 de Yungay, 52 de Itata, 32 de Nueva Imperial, 31 de Villarrica, 9 de Llaima, 21 de La Unión y 70, 88 y 103 de Castro.

A continuación el Consejo tomó conocimiento del resultado de los exámenes de aspirantes a directores de Escuelas Superiores, y en conformidad a un decreto supremo extendido últimamente, acordó incorporar a la lista respectiva a los cuarenta y seis profesores que obtuvieron las más altas votaciones; y en la lista para Directoras de Escuelas Superiores, en conformidad al mismo decreto, a las treinta profesoras que obtuvieron igual resultado en la rendición de sus pruebas.

Estudió y aprobó, igualmente, el presupuesto de Economía Doméstica según el cual se atenderán ciento diecisiete talleres de las escuelas públicas de niñas con un gasto total de $ 25,000; el presupuesto de Enseñanza Vocacional y el presupuesto de Labores de mano para las escuelas de la zona sur, ascendente a 28,000 pesos.

Despachó también numerosos asuntos relacionados con los locales de las escuelas, y se pronunció finalmente, sobre diversas solicitudes particulares del personal.

El funcionamiento de la Perrera

A fin de que no se presenten reclamos a la Intendencia, se nos ha pedido advertir al público que desde el 10 del mes en curso empezará a funcionar la perrera ubicada en la calle San Ignacio casi esquina a la de Victoria.

Conforme a los reglamentos confeccionados a este respecto, será conducido a la perrera todo aquel animal que no lleve un collar con placa metálica en la que deberá ir estampado el nombre de su propietario.

Junta de Beneficencia

ACUERDOS DE SU ULTIMA SESION

Presidida por el señor Santelices y con una numerosa asistencia, el Martes último celebró sesión esta colectividad.

Después de un corto debate, sobre el alcance del acuerdo tomado en la sesión anterior, para ceder el uso y goce de una lonja de terreno perteneciente a la Casa de Orates, al Hospital de San Vicente de Paul, se acordó dejar constancia de las observaciones hechas por los señores administradores del primero de estos establecimientos y de los motivos por qué los administradores del segundo han pedido aquellos terrenos para que sirvan y permitan el desarrollo del programa en que está empeñada la Administración del Hospital Clínico de San Vicente de Paul.

—La Junta acordó rechazar la renuncia presentada por el doctor Soza, del cargo de Sub-Administrador del Sanatorio de San José de Maipo.

—Aprobó el nombramiento del doctor don Emilio Petit, como Jefe de la Sección de Cirugía del Hospital de San Juan de Dios, propuesto por el señor Administrador, y aprobó también los nombramientos del personal médico de aquella sección.

Aprobó dos informes del abogado de la Junta, relacionados con las haciendas de Choapa.

Acordó dirigir una nota al Gobierno, solicitando la suma de treinta mil pesos para llevar a cabo la construcción definitiva de nuevos desagües que permitan el mejoramiento de estos servicios en el Hospital de San José.

BAYER
Cafiaspirina
TABLETAS BAYER DE ASPIRINA Y CAFEINA
es lo único que positivamente alivia en pocos momentos el mas fuerte dolor de oído.

EDUCACION

EN LA LIGA PROTECTORA DE ESTUDIANTES PRIMARIOS

Conferencia con los doctores Ladislao Labra Letelier y Pedro Lautaro Ferrer

Las enfermedades de los niños, y la Cruz Roja Escolar

El Lunes 2 del presente, a las cinco y media de la tarde, celebró sesión extraordinaria la Liga Protectora de Estudiantes Primarios, en el local de la Unión Comercial, para dar cuenta de la personalidad jurídica concedida por el Consejo de Estado, en su sesión del Sábado último.

Presidió la asamblea general de socios, el presidente, Coronel don Enrique Monreal, con asistencia de la mayoría del Directorio, de numerosos directores y directoras, profesores y profesoras de educación primaria y varios socios.

Especialmente invitados por la Liga concurrieron a la sesión los doctores don Ladislao Labra Letelier y don Pedro Lautaro Ferrer, para desarrollar algunos temas de importancia relacionados con la salud de los niños.

El señor Monreal presentó a la sala a los señores Labra y Ferrer, ocupando primeramente la tribuna el doctor Labra, quien durante media hora desarrolló el interesante problema de "Las enfermedades de los niños". Con gran acopio de antecedentes pudo demostrar en forma clara y sencilla lo que se había hecho en Francia, por ejemplo, para salvar el porvenir de la raza, defendiendo desde los bancos de la escuela la salud del niño.

Manifestó que los conductores de la niñez no necesitan de grandes recursos económicos, en el sentido de contrarrestar las enfermedades de los alumnos, sino de un poco de iniciativa y entusiasmo. Estima que salvando la vida de los niños, se asegura en forma eficiente el porvenir de la patria.

Puso de relieve los medios más adecuados que podrían aplicar los profesores dentro de los colegios, a fin de evitar el desarrollo o el contagio de las enfermedades.

Después de hacer otras observaciones, dijo que gratuitamente estaba a las órdenes de los directores de escuelas para atender sin ningún gravamen a los niños enfermos.

El señor presidente en una sentida y elocuente improvisación agradeció el trabajo espléndido desarrollado por el señor Labra y la concurrencia le tributó de pie el homenaje de su gratitud.

A continuación, ocupó la tribuna el doctor señor Ferrer, para esbozar el trascendental problema de la Cruz Roja y los beneficios que ésta produce en todos los órdenes de la vida humana. En su hermosa disertación dejó de manifiesto que el inmenso progreso que lograban alcanzar las diferentes colectividades, sean sociales, obreras, educacionales, deportivas, estudiantiles, etc., era estableciendo el régimen de Cruz Roja. El instinto de imitación nace desde la primera edad, dijo el doctor Ferrer, y colocando en el alma del niño, del ciudadano del porvenir, los beneficios que encierra esta institución, disminuiría en forma considerable la mortalidad infantil y los grandes vicios que azotan a nuestra vigoroza raza.

En Estados Unidos, agregó el conferencista, cuenta la Cruz Roja Escolar con la suma de doce mil niños cruzados, y ¡qué hermoso y halagador sería que en Santiago, en donde hay cerca de ciento ochenta mil alumnos, contáramos con cien mil niños-cruzados! ¡El porvenir de Chile estaría asegurado.

Después de desarrollar otras ideas a este respecto,, la Liga acordó por unanimidad establecer la Cruz Roja Escolar, en las escuelas adheridas a esta institución.

Al terminar su conferencia, el doctor Ferrer, fué largamente aplaudido.

El director, señor Meecks, comunicó a la sala que habiendo quedado en su poder, un sobrante de mil noventa y nueve pesos en los festejos en honor del Centenario del Brasil, se acercó en compañía de una comisión a donde S. E. el Presidente de la República, a pedirle que este sobrante fuera a incrementar los fondos de la Liga. Con gran complacencia deja constancia de la buena voluntad de S. E. para acceder al pedido, como igualmente de la cooperación que en el mismo sentido prestara el Prefecto de Policía, don Julio Bustamante, a este último por las facilidades que diera al señor Meecks.

El señor Monreal solicita que de esta donación, quede constancia en el acta.

Fueron incorporadas en la Liga las escuelas dirigidas por las señoras Elisa Ponce de L., Carmela Vargas de Lobos y Dolores Salas; y en calidad de socios, don Javier Araneda, don Pedro Lautaro Ferrer; las señoritas Virginia Saguez, Amelia Valdés, Ester Jara, Julia Espinosa, Marta Merino, Cora Ulloa, don Guillermo Cortés y Alicia Acosta.

Se nombró la siguiente comisión de beneficencia y recurso: señorita Edelmira Solorza, señora Ester Silva de Espina, señorita Amelia Veas, señorita Berta Espinosa, señora Elisa Ponce de L., señorita Alicia Acosta, señorita Berta Moreno, don Ventura Sampedro y don Eralio Cortés, comisión que preparará el beneficio de fines de Octubre en el Teatro Setiembre.

ESCUELA "FEDERICO ERRAZURIZ".— Mañana aparecerá el próximo número de la revista "Corazón", con un selecto material recreativo, a la vez que instructivo y educacional, que el directorio de dicha revista dedicada a los niños de las diferentes escuelas y a los padres de familia.

CONCURSO ESCOLAR DE JUEGOS.— Para el Sábado próximo, si el estado del tiempo lo permite, se cita a los equipos de foot-ball de las escuelas N.o 14 y 56, a fin de jugar su partida final de esta prueba. La cancha y la hora son las de costumbre.

CLASES GRATUITAS DE BORDADO ARTISTICO.— Colegio "Aniceto Gallardo", Av. Matta 888.— Se pone en conocimiento de las señoritas que deseen aprender bordado artístico por medio de la nueva "Máquina Crokett", que pueden pasar a matricularse diariamente.

Las clases tendrán lugar en el día de 9 a 12 M. y de 3 a 6 P. M., y en la noche, de 9 a 10 P. M., menos los días Sábado.

"UNION DE PROFESORES DE CHILE".— Junta Ejecutiva Provisoria.— Hoy, a las 5 P. M., en Bandera 542, celebrará sesión la Junta Ejecutiva para tratar importantes asuntos relacionados con la organización de la Sociedad y la preparación de la Convención General de fines de año.

VIDA ESTUDIANTIL

BAILE ESTUDIANTIL DE PRIMAVERA.— Como hemos anunciado, el Domingo 8 del presente, a las 4.30 P. M., se llevará a efecto en las canchas de tennis de la Quinta Normal, el baile de Primavera que debió verificarse el Domingo pasado y que hubo de postergarse a causa del mal tiempo. Las entradas para caballeros valen $ 2; señoritas, gratis.

CENTRO DE EX-ESTUDIANTES DE CURICO.— Se ha citado a asamblea general para el Viernes, a las 6.30, en la Federación de Estudiantes, Agustinas 632.

Tabla:

I. Cuenta de la velada realizada en Curicó; II. Organización de la secretaría y tesorero; III. Incidentes.

CENTRO DE ESTUDIANTES DE DERECHO DE LA U. DE CH.— Se cita a reunión ordinaria de directorio para hoy Jueves 5, a las 6.30 de la tarde.

Tabla: Labor de delegados; velada jurídica; trabajo de comisiones.

Local: Bandera 542.

Velada jurídica.— El Viernes próximo tendrá lugar la 2.a velada jurídica de la serie que ha organizado el Centro de Estudiantes de Derecho para divulgar la ciencia del Derecho y a' mismo tiempo fomentar el acercamiento del profesorado con el alumno.

La conferencia de fondo estará a cargo de un profesor de la Facultad; la parte literaria y musical a cargo de conocidas personas en los centros intelectuales.

Oportunamente se avisará el local y hora de esta velada jurídica, cuya organización estará a cargo de los estudiantes del 5.o año de Derecho, señores Armando Alvarez G. y Carlos Vargas S.

BOY-SCOUTS

BRIGADA "CLAUDIO VICUÑA".—Cita a los antiguos scouts que deseen seguir perteneciendo a esta brigada, a una academia de ejercicios que hará el comandante de la Brigada Olea, señor Ramírez, hoy Jueves a las 4.15 P. M. Se advierte a los scouts que deseen obtener el pase, sin el cual no podrán ingresar a otra brigada, que deben pasar a reconocer el nuevo cuartel, San Ignacio 196.

BRIGADA "MANUEL RODRIGUEZ".— Cita a todos los scouts de esta brigada para mañana Viernes, a las 8.40 P. M., en el cuartel. Se encarece la asistencia a todos, muy especialmente a los scouts de la banda.

MUNICIPALIDAD

La Embajada Municipal

Por telegramas recibidos ayer en la Municipalidad, se hace saber que la embajada que concurrió a las fiestas del Centenario del Brasil arribará a esta capital por la combinación del Lunes próximo.

Antes se había anunciado para el Sábado próximo.

Sesiones extraordinarias de la Municipalidad

Por falta de número no celebró ayer sesión extraordinaria la Municipalidad.

Conforme al decreto de citación, hoy corresponde sesionar en igual carácter.

CONSEJO DE LA CAJA DE AHORROS MUNICIPAL.— En la tarde de ayer celebró sesión el Consejo de la Caja de Ahorros y Retiro de los Empleados Municipales.

Se despacharon varias solicitudes que estaban pendientes de la sesión anterior y se ocupó en seguida de diversos asuntos de carácter interno.

JUZGADO DE POLICIA LOCAL.— En el presente mes atenderá el despacho del Juzgado de Policía Local, el 3.er alcalde.

Por ausencia del alcalde señor Pedro León Ugalde, lo servirá interinamente el 2.o alcalde, don Diego Escanilla.

UNA VISITA DE INSPECCION.— Por decreto de la Alcaldía, se ha comisionado al Tesorero Municipal señor Pizarro para que practique una visita de inspección a las diversas reparticiones dependientes de la Municipalidad que recauden fondos.

ASISTENCIA MEDICA MUNICIPAL.— Durante el mes de Setiembre último la asistencia médico municipal tuvo el siguiente movimiento de atención:

Atenciones médicas en el Policlínico, 339; atenciones médicas a domicilio, 76; operaciones, curaciones e inyecciones, 514; informes varios, 17; prescripciones medicamentosas, 289. Total: 1,236.

JUEZ DE SUBDELEGACION. — Con fecha de ayer la Intendencia ha nombrado juez de la 10.a subdelegación urbana al señor Daniel González Fernández.

POSTES DE
Eucaliptus
Se necesitan
8,000
de 7½ mt. a 8½ m. de largo por 70 a 115 centímetros de circunferencia.
Por detalles, diríjase
Agente comprador:
CHILE EXPLORATION CO.
CASILLA 17-A —
— VALPARAISO

NOTICIAS DIVERSAS

MATERIAL DE LOS FERROCARRILES.— Se ha solicitado del Gobierno la autorización necesaria para adquirir en los Estados Unidos, 12 molinos de viento destinados a las aguadas de la Red Norte de los Ferrocarriles del Estado.

CANALIZACION DEL MAPOCHO. Se siguen activando los trabajos de preparación de las piedras destinadas a las obras de canalización del Mapocho.

El próximo Lunes debe recibirse la maquinaria destinada a los trabajos de canalización. Estos elementos de trabajos serán traídos desde El Mineral de El Teniente.

FERROCARRIL
CIA A TOME Y
mandado pagar
mil 792.98 pesos
moneda corriente a
maín y Sierra,
rrocarril ya indica

Estas sumas es
liquidación del
diente a la constr
rrocarril.

REPARACION
PUBLICOS.— Se
rección de Obras
ceda cuanto antes
ficios fiscales de
cuentran en muy
nes.

ALCANTARILLA
LLA.— Por com
das en la Dirección
cas, se sabe que
debe quedar ter
pocos días más.

MALECON DE
sido entregado a la
importantísima

AGUA POTABLE
Hemos sido infor
del año en curso
las obras de agua
que.

TRAFICO REST
Intendente de Ca
al Gobierno que
el tráfico entre T
Casas, interrumpido
del temporal que

CASA FAURE
COCINAS
y artículos de menaje
CARMEN 315
Teléfono 379

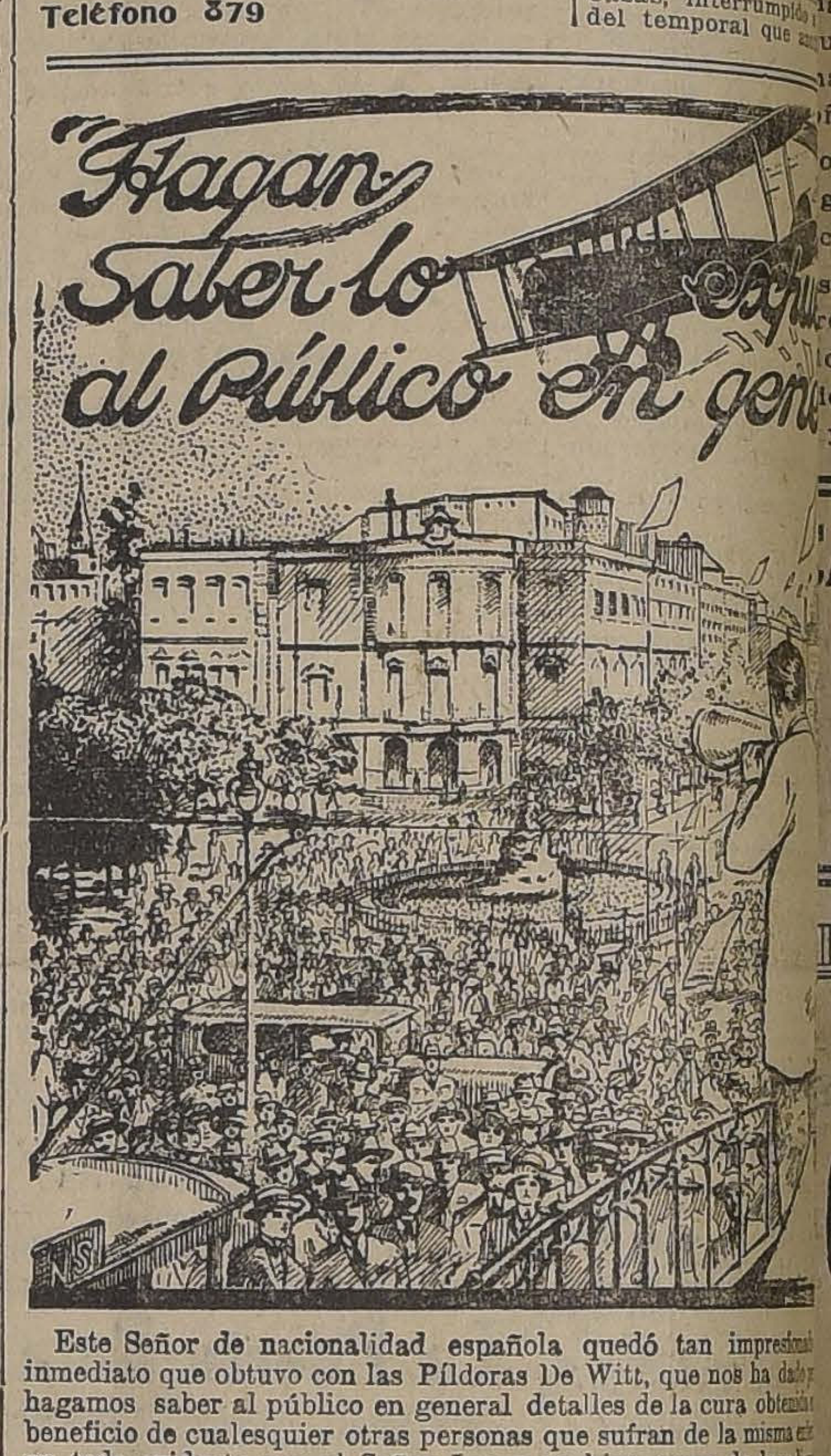

Este Señor de nacionalidad española quedó tan impresion
inmediato que obtuvo con las Píldoras De Witt, que nos ha dado
hagamos saber al público en general detalles de la cura obtenida
beneficio de cualesquier otras personas que sufran de la misma en
un todo evidente que el Señor Lopez se hizo cargo de lo peli
tomar precauciones para la cura de las enfermedades de los Riñones

Para curar el Dolor de Espalda, Reumatismo, Mal de Piedra,
o cualquier otra enfermedad de los Riñones y Vejiga, es nece
sistema el Acido Urico venenoso, y para conseguir esto cura es
remedio que afecte directamente a los Riñones y a la Vejiga.
Vds. que el orín toma un color azulado (siendo ésta una cualidad
los Píldoras De Witt, y que las distingue de cualesquier otras),
seguridad de que estas maravillosas pildoritas han comenzado
beneficiosos, quedando esto comprobado de pués de la primera
queda uno convencido de que pronto se conseguirá alivio de los
inherentes a dichas enfermedades.

El Señor Jose Antonio Villar López, Alienes, Lauria, dice lo sig
"Tengo sumo placer en escribir estas líneas, para hacer
gran agradecimiento por la cura completa que en mi caso
Píldoras De Witt. Durante mucho tiempo padecí de
Riñones y Vejiga, y sentía ganas de orinar con gran frecuen
Sufría dolores terribles y nada parecía aliviarme hasta
me decidí a tomar las Píldoras De Witt. Después de
días, me sentí aliviado, mi orín cambió de color, según Vds
de los resultados de sus Píldoras, quedando así probado que
limpiando los Riñones y la Vejiga, también pasé cierta
Los dolores fueron disminuyendo de día en día, quedando al
curado después de t mar solamente dos botellas de las de la

Doy a Vds. permiso para que **hagan saber lo expuesto**
general, con el fin de habilitar a aquellas personas que pad
enfermedad que yo, a que obtengan sin demora el único reme

Si desean obtener resultados inmediatos, deben comp

PILDORA
De WIT
para los Riñones y la Vejiga
El Mejor Remedio en el mundo entero para

REUMATISMO. LUMBAGO. CIATICA. CALCULOS. DEBILIDAD DE ESPALDA. CISTITIS. PIEDRA. GOTA. DOLOR LASITUD
— TODAS LAS FORMAS DE TRASTORNOS DE LA

Se venden en todas las principales Farmacias
pero si Ud. tiene alguna dificultad en obtenerlas
pósito General: Alberto Loustalot, calle Nueva
2196, Santiago. Precios: $ 7.50, el tamaño chico
tamaño grande, conteniendo dos veces y medio
tamaño pequeño.

OFERTA ESPECIAL GRAT
CUPON DE SALU
Remita este cupón a E. C. De Witt y Co.
2096, Santiago, y a vuelta de Correo y libre de
viaremos una muestra especial gratis de las Píld
y un libro muy interesante.
NOMBRE.......................
DIRECCION.......................
PUEBLO.......................

A TRAMITACION DE LOS PROCESOS QUE MAS HAN CONMOVIDO LA ATENCION PUBLICA EN ESTOS ULTIMOS TIEMPOS

CORTE DE APELACIONES, REUNIDA EN TRIBUNAL PLENO, TOMO CONOCIMIENTO AYER DE LOS INFORMES DE LOS MINISTROS SUMARIANTES

spués de ser aprobados por unanimidad, estos informes fueron enviados en original a la Corte Suprema, en cumplimiento de la petición de este alto Tribunal hecha hace algún tiempo

portante resolución del Tribunal Pleno sobre el proceso relacionado con la herencia yacente de doña Antonia Marín

ra evitar la demora en la sustanciación de los grandes procesos pendientes, el Tribunal acuerda que los secretarios presenten semanalmente al presidente de la Corte un estado o lista de los sumarios que se tramitan

Miércoles en la tarde se reu- a Corte de Apelaciones en Tri- l Pleno y tomó conocimiento s informes que los Ministros riantes de algunos procesos ron al tribunal.

os procesos son los que ins- n los Ministros señores Ur- Monreal, Hevia y Dueñas.

os informes fueron aprobados unanimidad y se acordó re- los en original a la Corte Su- a conjuntamente con el in- e que elevará el Tribunal.

continuación, el señor Minis- storquiza propuso los siguien- royectos de acuerdos:

iendo presente que sólo al cuenta en el Tribunal Pleno ltimo informe y antecedentes a presentado el señor Minis- ue conoce de los asuntos re- ados con la herencia yacente ña Antonio Marín, se ha im- o por primera vez de los he- gravísimos concernientes a la ción, custodia y conservación s cuantiosos valores y títulos rédito que recibió el último lor, don Osvaldo Marín del lor que lo fué el señor Bor- y penetrado de la necesidad urgentísima de salvaguardiar los intereses y adoptar todas las providencias que conduzcan eficazmente a hacer efectivas las obligaciones que pueden afectar tanto a terceros como a los principales responsables de tales hechos, formuló indicación para que, sin perjuicio de recomendar a dicho Ministro Visitador que continúe como lo ha hecho, adoptando de oficio con la mayor energía y actividad que le permitan sus facultades las providencias de carácter precautorio encaminadas a la seguridad de esos valores y títulos y a mantener una fiscalización constante y severa en los demás ramos de ingresos de dicha herencia; se toman los siguientes acuerdos:

"1.o Dirigir oficio al Supremo Gobierno, llamando su atención a la conveniencia de que los encargados de la representación del Fisco en ese juicio y demás incidencias pendientes, y muy especialmente en el cuaderno de cuentas, desplieguen el mayor celo y actividad posibles a fin de que la tramitación y pronto fallo de esos negocios no sufra dilaciones de ningún género, estando atentos a que se evacuen oportunamente los trámites de la causa y vencidos los plazos de cualquiera de ellos se requieran los proveídos conducentes a que la causa se adelante; y, ejercitando todos los recursos que la ley flanquea para que se cautelen y resguaden los bienes e intereses que forman parte de la curatela en referencia.

Poner en conocimiento del oficial del Ministerio Público correspondiente todos los antecedentes relacionados con la administración de los bienes de la curatela de que se trata a fin de que ejercite las acciones que fueren procedentes y consulten los propósitos que han inspirado el acuerdo de la Excma. Corte Suprema de fecha 9 de Setiembre, dando conocimiento a este tribunal de las gestiones que inicie a fin de adoptar los acuerdos que procedan.

2.o Teniente en consideración que en vista del retardo ocurrido últimamente en la tramitación del proceso contra Agustín Gómez García y otros; y de otras causas análogas, se hace necesario aplicar puntualmente las disposiciones contenidas en los Arts: 546, 547 y 548 del Código de Procedimiento Penal, a fin de que los procesos no sufran atraso en esta parte, y pueda el Tribunal ejercer oportunamente sus facultades correccionales y de supervigilancia, se acuerda que los secretarios formen y presenten semanalmente al Presidente de la Corte un estado o listas de los procesos que se tramiten en sus respectivas oficinas y que se encuentren pendientes de algunos de los trámites que esas prescripciones indican; a fin de que el Tribunal pueda tomar conocimiento de tales datos en algunas de las sesiones de la semana en que funcione ordinariamente en pleno; y recomendar a los expresados secretarios el más estricto cumplimiento de las obligaciones que les impone el citado artículo 548."

Estos acuerdos fueron aprobados por unanimidad.

Tenemos conocimiento que los informes de los Ministros sumariantes y que se refieren a los procesos más ruidosos ventilados en estos últimos tiempos, fueron ya elevados a la Corte Suprema y que este Tribunal tomará conocimiento de ellos en el día de hoy.

$ 32,000
vendo la casa calle **MADRID N.o 790**, al llegar a 10 de Julio, 7 piezas, hall, vidrios, dos patios, mosaicos, luz eléctrica, W. C., baño, cocina, pagadera 10 mil pesos al contado, resto fácil pago.
Tratar, con su dueño, **SANTA ROSA 1177.**

ASA QUINTA O CHALET AMOBLADO
en barrio alto
Necesitamos arrendar por seis meses.
GUZMAN, SILVA & Co.
1243 — HUERFANOS — 1243

LOS CARGOS A LOS SERVICIOS DE AVIACION

EL GENERAL SEÑOR CONTRERAS SOTOMAYOR REASUMIO AYER SU PUESTO DE INSPECTOR DE AERONAUTICA

Lo que opina a este respecto el diputado autor de los cargos. señor Víctor Celis M.

Conocidas son de nuestros lectores, las incidencias que ha habido en los servicios de Aviación Militar, y los cargos que formulara en la Cámara de Diputados el señor Celis Maturana, hace algún tiempo, y que provocaron el nombramiento de una Comisión Parlamentaria para que se dedicara a investigarlos.

DIPUTADO DON VICTOR CELIS MATURANA

Estos incidentes mantuvieron a la opinión pública en un estado de expectación muy fundado, pero luego pasó y las labores de la Comisión se desarrollaron en silencio.

El Ministro de la Guerra, a pedido de la Comisión Parlamentaria, había concedido al jefe del servicio, general señor Contreras Sotomayor, autorización para que entregara el despacho de su repartición en manos del coronel señor Monreal, quien ha atendido el cargo de Inspector General de Aviación por espacio de mes y medio.

Hace algunos días, tuvimos ocasión de informar a nuestros lectores, que la Comisión Parlamentaria había dado término a sus trabajos de investigación y que en breve redactaría el informe correspondiente para elevarlo a la consideración de la Cámara.

También dimos cuenta de la nota que dicha comisión había enviado al Ministro de la Guerra, señor Correa Roberts, comunicándole lo que arriba decimos.

Anticipábamos que seguramente se daría orden al señor Contreras para que reasumiera su puesto, ya que la comisión había dado término a sus trabajos de investigación.

EL GENERAL CONTRERAS REASUME

Efectivamente, ayer, el Ministro de la Guerra ha dispuesto lo que anticipábamos y el general Contreras reasumió ayer mismo su cargo, imponiéndose del despacho y de los asuntos pendientes.

Esta noticia ha sido muy comentada en los círculos militares.

CON EL GENERAL CONTRERAS

Tuvimos ocasión de conversar brevemente con el señor Contreras, quien nos manifestó que volvía al trabajo sin encontrar mayores novedades, ya que el personal de su cargo, según sus informaciones, había cumplido con su deber.

HABLA EL SR. CELIS

Nos acercamos al señor Celis, el diputado autor de las observaciones relacionadas con el servicio de aviación, con el objeto de solicitarle sus impresiones sobre esta medida del Ministro.

El señor Celis nos dijo que, a su juicio, la Comisión Parlamentaria no había dado término a sus labores, desde el momento que no

GENERAL DON LUIS CONTRERAS SOTOMAYOR

había evacuado su informe, sino que simplemente había dado fin a la investigación pendiente.

En todo caso, nos agregó el señor Celis, habrá que esperar el informe de la comisión para poder dar una impresión.

USE PARA AFEITARSE CREMA JABON EXCELSIOR

RESTAURANT "BANDERA"
COMIDA A LA CHILENA
NOVEDAD EN PLENO CENTRO
Diariamente orquesta a la hora de almuerzo
BANDERA 560
ENTRE CATEDRAL Y SANTO DOMINGO

A LAS OPORTUNIDADES DE GATH & CHAVES SE AGREGAN HOY
GARNITURES, LENCERIA NIÑAS Y LAYETTES
Importantes réclames en SASTRERIA, CAMISERIA, PERFUMERIA, ZAPATERIA SEÑORAS y ZAPATERIA NIÑOS.
Los Departamentos de BLUSAS Y BATAS Y CORBATERIA ofrecen algunos artículos a PRECIOS MUY BAJOS.

En Garnitures:

CINTAS de seda, especial para ropa blanca, finas, en rosa, celeste y blanco, el metro, desde. . . . . $ 0.60
CINTAS de moharé para adornos de sombreros y vestidos, colores de gran moda, el metro, desde. . . . . . . $ 0.90
GOLILLAS de organdí plisado, varios colores, el metro, desde. . . $ 2.20
LABORES empezadas y dibujadas, bordadas en seda, calidades muy finas, con útiles para continuar el trabajo, desde. . . . . . . $ 16.50
ENCAJES sobre malla o tul, en blanco y crudo, especial para trajes, estilos muy lindos, en 120 ctms. de ancho, el metro, desde. . . $ 12.50
ORGANDI bordado para trajes, estilos nuevos, el metro, desde. . . $ 22.50

En Lencería Niñas:

CALCETINES en hilo café, para años 1 a 4, a $ 2.50 y. . . . . . $ 1.90
CALCETINES de algodón (saldo), blancos, para años 1 a 4, a $ 2.25 y. . . . . . . $ 1.50

DELANTALES de fantasía, en nansú, adornados de recortes, encajes y cintas, para años 7 a 12, a $ 14.50; para 2 a 6 años, a. . . $ 10.50
DELANTALES de combinación, en céfiro, varios colores, combinados de telas fantasía, para años 2 a 3, a. . $ 5.90
DELANTALES en vichy liso, rosa y celeste, adornados de galones de fantasía, para años 5 a 7, a $ 7.50; para 2 a 3 años, a. . . . $ 5.50
DELANTALES en percal rayado, muy bonitos gustos, combinados de galones al tono, para años 7 a 10, a $ 13.90; para 5 a 6, a. . . $ 9.80

ENAGUAS de cintura en bramante, con vuelo de nansú bordado, para años 12 a 16, a. . . $ 14.50
COMBINACION enagua en bramante, con puntilla, para años 8 a 10, a. . . . . $ 9.50
CALZONES en tela lavada, con puntilla, para años 6 a 12, a. . $ 4.90
CAMISAS en toile, con puntilla broderie, para años 7 a 12, a $ 4.90; para años 3 a 6, a. $ 3.90

En Layettes:

VESTIDITOS en percala, varios colores, adornados de nidos de abejas, para bebés hasta de 3 años, a. . . . $ 7.50
VESTIDOS en piqué borlón combinado de sesgos de colores, modelos muy prácticos, para 1 a 3 años, a. . . $ 14.90

TRAJECITOS marineros en piqué borlón, cuello y puños en piel, rosa y celeste, a. . . . . . $ 18.90

MANTILLONES en bombasí, adornados de festones, a. . . . . . $ 18.90
BOMBACHAS en piqué, festoneados, para edad hasta 4 años, a. . $ 4.90
BOMBACHAS en bombasí, con puntilla, para años hasta 4, a. $ 4.50
OMBLIGUEROS en piqué y franela de algodón, a. . . . . $ 1.80
CHAMBRITAS en bombasí con gareta, a. $ 3.25
CHAMBRITAS en franela, con recortes y cintas, a. . . . . . . $ 4.90
ENAGUAS en bramante, con puntilla broderie, a. . . . . $ 4.50
ENAGUAS en nansú finito, con broderie, a $ 8.90
GRAN saldo de zapatitos en varios modelos, desde. . . . . $ 1.95
CORPIÑOS en bombasí, para edad hasta 4 años, a. . . . . . . $ 3.25
FONDO de pañales en género esponja, impermeables, a. . . . . $ 7.90
PAÑALES en bramante lavado, a. . . . . . $ 2.80
CHAMBRITAS en algodón mercerizado, a $ 5.90 y. . . . . . . $ 5.50
SALDO en gorritas de hilo mercerizado, desde. . . . . $ 3.95
ESCARPINES en hilo mercerizado, a. . . . $ 2.25

En Camisería:

CALZONCILLOS largos, de Oxford superior, en colores surtidos, a. . $ 12.50
CAMISAS de céfiro fino, en color liso, con puños y un cuello, a. . $ 19.75

UN SALDO de camisas blancas y de color, pechera lisa o alforzada, con puños, a . . $ 13.90

UN SALDO de camisas de dormir, confeccionadas en rico lienzo lavado, sin cuello, a. $ 14.90

En Sastrería:

TRAJES completos, confeccionados en buen casimir inglés, forros especiales, diversidad de modelos, a. . . . $ 158.00
TRAJES completos, en fino casimir inglés de lana y seda, dibujos y modelos de rigurosa moda, a. . . . . . $ 179.00
TRAJES negros y azul marino, prolijamente confeccionados, en sarga inglesa de pura lana, forros inmejorables, a. . . . . . . $ 179.00
PANTALONES de casimir fantasía, gustos nuevos, corte elegante, a. . . . . $ 36.50

En Zapatería Sras.:

ZAPATONES estilo Broque, de gunmetal negro, con cinco ojetillos invisibles, taco francés de suela, a. . . . . $ 27.90
EL MISMO modelo anterior, en gun color, a. . . . . $ 31.50
ZAPATILLAS Reina, de charol, con taco Luis XV, a. . . . . . . $ 29.50
Con el fin de dar a conocer más ampliamente nuestro acreditado calzado para señoras, marca "ELITE", cuya fabricación es toda hecha a mano, con materiales de primera calidad, hacemos hoy una oferta excepcional.
HAY: Zapatillas escotadas, con trabas y con hebillas. Zapatones con taco inglés, francés y Luis XV, en gun metal negro, Cabritilla negra y charolada.
DESDE $ 29.50

En Zapatería Niños:

BOTIN en box-calf color, para niño, desde. $ 24.90
ZAPATON en box-calf color, para niño, desde. . . . . $ 19.80
BOTIN en box-calf negro, para niño, desde $ 18.90
ZAPATON en box-calf negro, para niño, desde. . . . . $ 18.50
ZAPATON en charol, para niño, desde. . . . $ 21.00
SANDALIAS en cuero color y negro, desde $ 7.90
ZAPATILLAS para bebés, en cabritilla y cuero color y negro, N.os 17|21, a. . . . $ 10.50
ZAPATILLAS para bebés, en cabritilla números 22|26, a. . . $ 11.80
ZAPATILLAS para bebés en charol, medida 17-21, a. . . . . $ 10.90
ZAPATILLAS para bebés en charol, medida 22|26, a. . . . . $ 12.90
ZAPATILLAS y Zapatones de charol, para niñas, desde. . . . . $ 23.50
ZAPATILLAS y Zapatones en cabritilla negra, para niñas, desde. . . . . $ 23.50
ZAPATILLAS y Zapatones en gun metal negro, a. . . . . . . $ 24.80
ZAPATILLAS y Zapatones en gun metal color, para niñas, desde. . . . . $ 29.50

En Blusas y Batas:

BLUSAS en céfiro o en percal de algodón blanco y colores, hechuras variadas, desde. . . .$ 8.90
BLUSAS en velos, listados, fondo blanco, forma chomba, etc. . . .$ 9.80
BLUSAS en organdí, blancas, con bordados hechos a mano, a. .$ 14.90

BLUSAS en velo de algodón, colores unidos, blancos y demás tonos de moda, mangas cortas y largas, desde . . 17.80

UN GRAN SURTIDO de Batas para interior de casa, algunas forma vestido, en percal, céfiro o velos fantasía, desde . . . .$ 19.80

En Perfumería:

JABONES de almendras, para tocador, a . . .$ 0.55
JABONES en varios perfumes, calidad superior, a . . . .$ 1.20
JABONES para el baño y tocador, modelo grande, a . . . . . .$ 1.70
AGUA de Colonia "Gath y Chaves", el frasco, a . . . .$ 4.90
CEPILLOS para los dientes clase extra, a $ 1.90
CEPILLOS para el pelo, con mango, fabricación francesa, a . . .$ 11.90
PEINETAS para señoras, con o sin mango, a . . . .$ 2.90
PEINE para la caspa, artículo durable, a .$ 1.50
TIJERAS para las uñas, punta curva o derecha, a . . . .$ 2.50
JABONES para el tocador, de Atkinson, desde . . . .$ 2.90
LOCIONES de Atkinson, en toda variedad de perfumes, a . . . . .$ 13.90

EXTRACTOS de Atkinson, gran oportunidad desde . . . .$ 6.90
LECHE cosmética White Rose de Atkinson, para el cutis, a . . .$ 9.90

En Corbatería:

CORBATAS forma "Nelson", en seda mezcla, fantasía, gran variedad de gustos, a $ 5.90, 4.80, 3.90 y . . . .$ 2.70
CORBATAS forma "Nelson", en seda muy fina, gustos selectos y gran moda, a $ 9.90 y . . . .$ 7.50
CORBATAS forma "Nelson", en foulardt, fondo azul con pintas blancas, a . . . . . .$ 4.50

CINTURONES de cuero con hebillas de metal, artículos importados, fabricación esmerada, a $ 6.90, 4.90, 3.90 y $ 2.
CINTURONES de lona con relojera y bolside cuero, a . . . . .$
CADENAS cuero para reloj, muy prácticas y elegantes, a . . . . .$
PULSERAS de cuero para relojes muy prácticas y firmes, a . .
APRETADORES corbatas en meta quelado, a . .
LIGAS "París", mas en elástic algodón, a . .
SUSPENSORES ticos, buena c

GATH & CHAVES

EN LA FEDERACION DE OFICIALES DE RESERVA

ASISTENTES A LA MANIFESTACION.

Anoche se llevó a efecto, en el local de la Federación de Oficiales de Reserva de Chile, una comida que los socios de esa institución ofrecían al señor Ernesto Saul L., con motivo de su próximo viaje a Antofagasta.

La manifestación trascurrió en medio de la más completa camaradería.

LA FACULTAD DE FILOSOFIA, HUMANIDADES Y BELLAS ARTES

ELIGIO AYER SECRETARIO Y MIEMBRO ACADEMICO

Para este último cargo se nombra a la señora Inés Echeverría de Larraín

La Facultad de Filosofía, Humanidades y Bellas Artes reunida ayer en sesión extraordinaria procedió a formar terna para proveer en propiedad el cargo de secretario.

Por unanimidad de votos fué elegido para el primer lugar don Gabriel Amunátegui Jordán; para el segundo, don Raúl Ramírez y para el tercero, don Arístides Aguirre Sayago.

Asímismo se elegió miembro académico en reemplazo de don Enrique Matta Vial, siendo designada la señora Inés Echeverría de Larraín.

La noticia del nombramiento de esta distinguida dama para el cargo de miembro académico, ha sido recibido con profundo agrado en todos los círculos, pues todos aprecian en ella un exponente claro de la intelectualidad femenina.

En la Presidencia

En la tarde de ayer estuvieron en la Presidencia, a conferenciar con el señor Alessandri, el Delegado de Chile a las Conferencias de Washington, señor don Carlos Aldunate Solar; el Embajador de los Estados Unidos, señor William Miller Collier, y el del Brasil, señor Gurgel do Amaral.

Acompañado del Ministro de Instrucción, señor Róbinson Paredes, estuvo también conferenciando con el Presidente, el Rector de la Universidad de Concepción, don Enrique Molina.

Las gestiones para la colocación del empréstito

El Ministro de Hacienda ha continuado durante estos últimos días sus gestiones para colocar en el extranjero los 105 millones del empréstito autorizado últimamente.

Se ha autorizado al Embajador de Chile en Washington para que pida propuestas a instituciones bancarias de Estados Unidos.

Se nos ha informado que el señor Edwards Matte ha encomendado a los representantes de Chile en Estados Unidos y en Gran Bretaña que activen sus gestiones para dar pronto término a la negociación.

Las fiestas de la Primavera

SE ACUERDA DEFINITIVAMENTE EL PROGRAMA DE LA FEDERACION DE ESTUDIANTES DE CHILE

La Federación Nacional de Estudiantes invita a los estudiantes americanos a concurrir a las fiestas

FEDERACION NACIONAL DE ESTUDIANTES

Siguen desarrollándose los preparativos que hace la Federación Nacional de Estudiantes para celebrar con el mayor entusiasmo y brillo su programa de Fiestas de la Primavera, que se iniciará el Miércoles 18 de Octubre, correspondiendo el Sábado 21 al tradicional Día de los Estudiantes.

INVITACION A LOS ESTUDIANTES AMERICANOS

El presidente de la Federación Nacional de Estudiantes, don Eduardo Bunster Montero, ha dirigido a los estudiantes de diversos países americanos entusiastas mensajes de saludo, manifestándoles el agrado con que la institución que preside los acogería como huéspedes oficiales para las Fiestas de la Primavera.

FERIADO PARA LAS FIESTAS

Como se sabe, por acuerdo del Consejo de Instrucción Pública, el Sábado 21 de Octubre será feriado para celebrar las festividades del Día de los Estudiantes. La Comisión Deportiva de la Federación Nacional de Estudiantes gestionará, por otra parte, que se declare feriado escolar el Viernes 20, como se hizo el año pasado, con motivo de verificarse ese día el Campeonato Atlético de Primavera.

CONCURSO DE COMPARSAS

El Comité de Fiestas nos pide hacer presente que en el Concurso de Comparsas podrán participar tanto comparsas con instrumentos musicales, como comparsas corales, prefiriéndose en estas últimas los cantos festivos y apropiados para la Fiesta. Los premios del Concurso de Comparsas son: 1.o de $ 300; 2.o de $ 200; 3.o de $ 100 y 4.o de $ 50.

CONCURSO DE DISFRACES

En la matinée del Sábado 21 se desarrollará un interesante concurso de disfraces divididos en las siguientes categorías:

1.a de **Caracterización** de las siguientes personas, señores: Arturo Alessandri Palma, Carlos Fernández Peña, Ramón Corbalán Melgarejo (solo), Carlos Préndez Saldías y Antonio Pinto Durán.

Todas las caracterizaciones que a juicio del jurado sean calificadas como buenas, recibirán un premio de $ 100; las aproximadas de $ 50;

2.a de **Disfraces originales.** — Para estas categorías se disputarán los siguientes premios: 1.o de $ 150; 2.o de $ 100; 3.o de $ 70 y 4.o de $ 50.

3.a de **Disfraces cómicos.** — En esta categoría se adjudicarán los mismos premios señalados en la categoría anterior.

4.a de Tipos populares. — Lo mismo que en las categorías 2.a, y 3.a se adjudicarán un primer premio de $ 150; 2.o de $ 100; 3.o de $ 70 y 4.o de $ 50.

DESARROLLO DE LAS FIESTAS

De acuerdo con nuestras informaciones el programa general de las Fiestas de la Federación Nacional de Estudiantes ha quedado en sus líneas generales en la siguiente forma:

Miércoles 18, función del Circo Universitario, en el amplio local del Pabellón Delicias, en Alameda entre Teatinos y Morandé. Los mejores chistes y piruetas y los mejores actores estudiantiles. Llamarán la atención las extraordinarias acrobacias y los números de variedades y sorpresas.

Viernes 20. — En la tarde, Campeonato Atlético de Primavera en que participarán los mejores elementos universitarios y de 4.o, 5.o y 6.o años de humanidades.

A las 9.30 P. M. Velada Bufa en el Teatro Municipal, con números artísticos y bufos de grande éxito, actuando los inimitables Malbrán y Martínez.

Sábado 21. — Día de los Estudiantes. Paseo de disfrazados por el Centro; festival de bandas y murgas y juegos de serpentinas en la Plaza de Armas.

En la tarde gran matinée de fantasía en el Cerro Santa Lucía con gran variedad de espectáculos y desfile de la Farándula Estudiantil.

En la noche, baile de disfraces en el amplio y hermoso local del Club Hípico iluminado con 8,500 luces de variados colores. Amenizará el baile el mayor conjunto de bandas y orquestas que pueda reunirse en Santiago.

Domingo 22. — Como nota final de las fiestas, gran corso de flores y batalla de serpentinas con participación de los carros alegóricos y coches adornados de la farándula.

"PRIMAVERA"

Con un selecto material de lectura y de grabados aparecerá durante las Fiestas "Primavera", órgano oficial de la Federación Nacional. Publicará escogidas colaboraciones literarias y de universitarios. Fotografías de la reina, del directorio de la Federación, del Club, etc. Los pedidos de provincias pueden hacerse al señor Gustavo Miranda R. Casilla 1779.

LA FEDERACION Y LOS ESTUDIANTES DE PROVINCIA

Con gran entusiasmo se ha acogido por diversas colectividades estudiantiles el ofrecimiento hecho por la Federación Nacional de afiches y otros elementos para todas aquellas corporaciones estudiantiles que celebrarán en provincia el 21 de Octubre, el tradicional Día de los Estudiantes. Las comunicaciones deben dirigirse al Comité de Fiestas, Bandera 542.

EN SAN BERNARDO

Totalmente terminados se encuentran los preparativos para los festejos primaverales en el vecino pueblo. El Centro de Estudiantes ha activado en forma bastante eficiente sus labores para llevar a efecto la Velada Bufa del 6, el baile de máscaras del 7 y el gran corso del día siguiente.

LOS CARROS A LA HORA DE SALIDA DE LAS FUNCIONES

La Compañía de Tranvías Eléctricos entre Santiago y San Bernardo ha puesto a disposición del Centro de Estudiantes dos carros: uno para que pueda volver a la capital el público asistente a la velada del 6 y el otro para los asistentes al baile del Sábado.

LOS PROGRAMAS

Para la velada del Viernes se ha seleccionado un variado programa literario-musical. Entre los actores que tomarán parte se cuentan los conocidos artistas Pepe Martínez, Pedro J. Malbrán, Alberto Lois, etc.

En nuestra edición de mañana daremos un detalle completo de los diversos números que se pondrán en escena.

La Embajada chilena a la transmisión del mando de la Argentina

La Embajada con que Chile se hará representar en el acto de la trasmisión del mando en la Argentina, y que será presidida por el señor don Luis Barros Borgoño, partirá de esta ciudad el Sábado 7, para tomar al día siguiente la combinación que la ha de conducir a Buenos Aires.

El personal de la Embajada se encuentra casi todo designado, a excepción del cargo de Consejero.

La Cámara de Senadores no se hará representar por ninguno de sus miembros, debido a que en estos momentos se debate en esa Corporación la cuestión del Protocolo.

Hoy el señor Barros Borgoño entregará al Ministro de Relaciones la lista completa del personal que lo acompañará.

EN LA FEDERACION DE ESTUDIANTES DE CHILE

Ayer se ha dado término a la redacción definitiva del programa de las fiestas de la Primavera que ha organizado la Federación de Estudiantes de Chile.

Además de los números ya tradicionales, esta institución realizará esta vez algunos otros de la más alta novedad, que sin duda llamarán la atención del público, tanto por su originalidad como por sus condiciones de comicidad.

EL PROGRAMA OFICIAL DE LA FIESTA

La Federación de Estudiantes de Chile, ha fijado el siguiente programa oficial para las fiestas de la Primavera de 1922.

Día 11.— Circo universitario en el Teatro Esmeralda, San Diego esquina de Avenida Matta. La función comenzará a las nueve y media de la noche.

Día 13.— Velada bufa en el Teatro de la Comedia, Huérfanos esquina de Morandé. La función comenzará a las nueve y media de la noche.

Día 14.— Matinée en el Cerro Santa Lucía, desde las tres de la tarde hasta las siete. A las siete se organizará la gran farándula que recorrerá las calles centrales de la ciudad. A las diez de la noche en el mismo local comenzará el **gran baile nocturno de fantasía.**

Día 15.— Gran corso de flores en la Quinta Normal, desde las 4 de la tarde hasta las 8 de la noche. Este número consistirá, además de las atracciones corrientes en una fiesta de su naturaleza, en bailes amenizados por escogidas bandas y orquestas. La gran feria de Primavera se realizará ese mismo día y simultáneamente con el corso.

LA PROCLAMACION DE LA REINA

Ha sido designada Reina de las Fiestas de la Primavera por la Federación de Estudiantes de Chile, como ya hemos dicho, la señorita Carmen Huber. Como estas fiestas primaverales tienen un carácter exclusivamente estudiantil, se ha escogido para presidir a una distinguida alumna del Instituto Pedagógico y del Conservatorio Nacional de Música.

La proclamación de la reina se llevará a cabo en los salones y halls del Club de Estudiantes, Agustinas 632, el día Domingo 8 del presente a las cinco de la tarde y consistirá, fuera de un interesante programa musical y literario escogido, en un baile amenizado por algunas orquestas de reconocida competencia.

Día 11
EL CIRCO UNIVERSITARIO

Esta clásica función de buen humor que los estudiantes ofrecen año por año al público de la capital, se efectuará este año en el conocido teatro Esmeralda, San Diego esquina de Avenida Matta.

Todos los números del programa serán desempeñados por estudiantes, no interviniendo en él ningún elemento extraño a las filas universitarias que han preparado siempre dicha fiesta.

Se destaca en el programa de esta función la travesía de los Andes en bote-plano, desempeñada por dos estudiantes especialistas en vuelos de largo aliento... Además un excéntrico estudiantil tocará una orquesta de botellas desafinadas convenientemente; por los ensayos que de este números hemos podido ver, nos es posible augurar para este número el más franco de los éxitos.

Las entradas, que están ya muy cerca de ser agotadas, se encuentran a la venta en la Administración del Club de Estudiantes, Agustinas 632, y sus precios son los siguientes: Plateas numeradas $ 4; balcón $ 2.50 y galería $ 1.

Día 12
GRAN BACANAL DE PRIMAVERA EN EL CLUB DE ESTUDIANTES

El día 12 de Octubre los estudiantes se reunirán en su Club, ubicado como se sabe en la calle Agustinas 632, que se encontrará especialmente engalanado en sus diversos salones y halls.

El baile que se desarrollará desde las nueve y media de la noche, estará animado por conocidas orquestas típicas. Un espléndido buffet estará a disposición del público asistente.

La iluminación extraordinaria que ostentará el Club de Estudiantes en esta oportunidad ha sido preparada ya y será, sin duda, una sorpresa para el público santiaguino.

Día 13
GRAN VELADA BUFA EN EL COMEDIA

El día 13 se desarrollará el programa de la gran velada bufa que constituye, como se sabe, una de las más poderosas atracciones que los estudiantes ofrecen a la sociedad de la capital.

En esta función, que está destinada a obtener el más franco de los éxitos, se representarán las más poderosas atracciones que los estudiantes ofrecen a la sociedad de la capital.

En esta función, que está destinada a obtener el más franco de los éxitos, se representarán las piezas teatrales premiadas por los jurados en los concursos abiertos por la Federación de Estudiantes de Chile.

Las obras teatrales premiadas en los concursos de la Federación de Estudiantes son las siguientes: "El portero de Jehová", por Alberto Cumplido, sainete; "Las figlias de D'Annunzio", por Oscar Donoso, opereta bufa, y "Grana", fantasía lírica por José Molina Núñez y Roberto Puelma.

Las entradas para esta fiesta han sido acogidas entusiastamente por el público, y se encuentran a la venta en la administración del Club de Estudiantes, Agustinas 632, y sus precios son los siguientes: Palcos $ 50; sillones de orquesta, numerados $ 10; sillones de platea, numerados $ 7; balcones, primera fila, numerados $ 4; filas siguientes $ 3; anfiteatro $ 2; galería $ 1.20.

Día 14
MATINEE, FARANDULA Y BAILE NOCTURNO EN EL CERRO SANTA LUCIA

En la tarde del 14 de Octubre se efectuará la gran matinée en el Cerro Santa Lucía, que se encontrará especialmente engalanado para esta oportunidad.

En el trascurso de este baile vespertino para el cual se cuenta con diversas bandas de la guarnición, se realizarán los concursos de disfraces de adultos e infantiles, cuyas bases hemos ya ofrecido a nuestros lectores en ediciones anteriores.

Llamará, sin duda, la atención el concurso de disfraces infantiles para el cual la comisión organizadora ha dispuesto diversas atracciones que harán las delicias de los pequeños concursantes.

LA FARANDULA

Para finalizar la matinée se organizará a la salida del Cerro Santa Lucía la gran farándula que tanto éxito ha logrado alcanzar en el público de la capital en años anteriores.

Los carros alegóricos y los coches que tomarán parte en este desfile han comenzado ya a inscribirse en gran número en el Club de Estudiantes, y su inscripción es totalmente gratuita.

Los carros alegóricos de réclame que presenten las casas comerciales tendrán que pagar una inscripcripción que se ha fijado en la módica suma de $ 20, la cual les da derecho a tomar parte en los concursos de carros alegóricos que, con diversos valiosos premios, se han abierto.

EL BAILE NOCTURNO

A las diez de la noche comenzará en el Cerro Santa Lucía el gran baile que los estudiantes han realizado como uno de los números fundamentales de los festejos que organizan para recibir la Primavera.

Una iluminación especial que llamará la atención del público por su novedad y su profusión mantendrá nuestro popular paseo como a pleno día.

Se encontrará a disposición de los asistentes, además, un espléndido buffet atendido por una reputada casa especialista en el ramo.

Día 15
GRAN CORSO DE FLORES Y FERIA DE PRIMAVERA EN LA QUINTA

Desde las tres de la tarde del día 15 comenzarán a desarrollarse en la Quinta Normal de Agricultura, que se encontrará adornada especialmente para esta oportunidad, el corso de flores y la feria de Primavera, que se efectuarán simultáneamente en las avenidas de este conocido paseo.

La feria de Primavera que se celebrará en la Quinta consistirá en numerosas atracciones originalísimas, entre las cuales se pueden citar los toboganes, los carrousseles en espiral, las montañas rusas, los tiros al blanco, con premios bufos, etc., etc.

NUMEROS EXTRAORDINARIOS DE "CLARIDAD" Y DE "JUVENTUD"

Los dos periódicos que publica la Federación de Estudiantes "Claridad" y "Juventud", lanzarán con motivo de la fiesta de la Primavera ediciones extraordinarias con un material excepcional de lectura firmado por conocidos escritores y artistas chilenos y extranjeros.

CITACIONES PARA HOY

Se cita para esta noche en el Club de Estudiantes, a las diez, a los señores Abraham Schweitzer, Osvaldo Sagüez y Guillermo González, con el objeto de ensayar "Los caballeros sin miedo y sin tacha".

Se cita igualmente para las seis y media de la tarde a los intérpretes de "Grana" con el objeto de efectuar un ensayo definitivo.

EL PAGO DE LOS EMPLEADOS PUBLICOS

Se comenzará a efectuar en el curso de la presente semana

En nuestras ediciones anteriores, hemos informado a nuestros lectores que debido a que en arcas fiscales no existen los fondos necesarios para el pago del personal de la Administración Pública de sus sueldos correspondientes al mes de Setiembre último, el Ministro de Hacienda, señor Guillermo Edwards Matte, procuraría obtener fondos para que los empleados no continuaran sufriendo las consecuencias de este atraso.

Como las gestiones para la colocación del resto del empréstito que queda por colocar tardan todavía, harán casi imposible que el Fisco, por este capítulo, pueda obtener fondos para el pago del personal de empleados públicos, el Ministro de Hacienda nos ha informado en la tarde de ayer que, a pesar de que en arcas fiscales no existen los fondos suficientes por entradas ordinarias de Tesorerías, arbitrará los medios conducentes para disponer de las sumas que sean indispensables con el objeto de que los pagos se comiencen a efectuar en el curso de la semana.

LA EXPORTACION DE SALITRE EN LOS DE OCTUBRE, NOVIEMBRE Y DICIEMBR

PERMITIRA LLEGAR A LOS 25 MILLONES DE QUINTA PAÑOLES CALCULADOS POR LA COMISION MIXTA PRESUPUESTOS

En los nueve meses de este año, se han exportado 14.726,4 tales españoles

La Comisión Mixta de Presupuestos para calcular las entradas ordinarias de la Nación, con el objeto de acordar las cuotas que corresponderían a los distintos Ministerios en el Presupuesto para el año en curso, estimó la exportación de salitre en el año 1922, en 25 millones de quintales españoles.

A pesar de que la industria salitrera había tenido un pequeño resurgimiento y hacía presumir de que las exportaciones superarían en mucho a las del año pasado, en el primer semestre de este año estas exportaciones no correspondieron a las espectativas que se habían cifrado.

En el mes de Setiembre último, por las distintas aduanas de la República se hizo exportaciones por 1 millón 398,864 quintales métricos que equivalen a 3 millones 041,008 quintales españoles.

En los nueve meses que va corrido del año, se han exportado 14 millones setecientos veintiséis mil cuatrocientos sesenta y ocho quintales españoles.

Faltan, pues, p exportación calcula misión Mixta de P co más de diez mi tales españoles.

Por informacion obtenido en las o cienda, la exportac ses de Octubre, N ciembre, será de tr llones mensuales, l superar, entonces, hechos de 25 millo 1922.

A LA MEMORIA DE DON GALVARINO GAL

LA SEGUNDA COMPAÑIA DE BOMBEROS LE REND HOMENAJE

La segunda Compañía de Bomberos de Santiago tributará un homenaje a la memoria de su ex-Director, señor don Galvarino Gallardo, fallecido en el mes de Enero del presente año.

El señor don Galvarino Gallardo, que fué un magistrado probo,

altivo y recto, des te varios años el c tor de la segunda Bomberos, en la c do tantos servidores del país.

Prestó al Cuerpo de Santiago impor sos servicios y por elegido por unanim perintendente de puesto que ocupó períodos.

Retirado del serv bido a los achaques fué designado Dire como un homenaje y al amor que prof vida entera a la ins

La segunda Comp beros ha acordado memoria de su ex-D menaje especial, col salón de honor un óleo, debido al pin Lemoine.

Con este motivo programa literario rán uso de la palab rigentes del Cuerpo

En la tarde de ayer bros del Directorio Compañía pasaron casa habitación sefina Nieto viuda d el objeto de invitar monia, que se realiz de del Sábado en segunda Compañía.

El Directorio d había designado par uso de la palabra su ex-Director, el que Mac-Iver, que al tar las primeras car curso cuando lo muerte.

UN FUERTE TEMPORAL CIERRA CORDILLERA

EN ALGUNOS PUNTOS LA NIEVE ALCANZA DE UN METRO OCHENTA DE ESPES

A consecuencia del recio temporal que se ha nado en la cordillera, se han interrumpido nuevam combinaciones transandinas. Noticias llegadas de hacen saber que la nieve en ese punto alcanza a ochenta centímetros de espesor.

La lluvia de ayer en la capital

Con pequeñas intermitencias siguió lloviendo de ayer hasta las primeras horas de la tarde en lluvia.

El estado del tiempo en Provincias

Por informaciones recibidas en las oficinas del del Estado se hace saber que el estado del tiempo es el siguiente:

Ancud y Chacao, lluvioso; Concepción, lluvia ñete y Contulmo, sol; Coelemu, Curanilahue, Lota, no, Tomé, San Rafael Talcamávida, sol; Chillán, Perquenco, Quino, Lautaro, Pellalelbun, Temuco, lla Rica, Pucón, Gorbea, Loncoche, La Paz, Toltén, Saavedra, Carahue, Cholchol, Nueva Imperial, Galv viendo; Rancagua y Doñihue, lloviendo; Curen, Cap tene, en igual estado; Collipulli, sol; Melipilla, Talca, Linares, Maule, nublado.

El Presidente de la República

Ha sido suspendido el viaje que el Presidente iba a efectuar a Valparaíso a inaugurar el camino plano a Viña del Mar y el monumento al ex-Presidente Balmaceda.

Asimismo, no concurrirá a las fiestas del Ejército y de la Marina que se efectuarán en dicho puerto.

BOMBA ESPAÑA

Para mañana se ha citado a la Compañía a reunión, a las 9 P. M., para tratar sobre diversos asuntos, especialmente de la admisión de voluntarios.

Asociación "Abejas Obreras de Chile"

FIESTA A BENEFICIO DEL SERVICIO MEDICO

La Asociación "Abejas Obreras de Chile" prepara con todo entusiasmo una fiesta a beneficio del Servicio Médico.

Se ha preparado un escogido programa con la colaboración del Cuadro Artístico "Arturo Alessandri P." y de la Estudiantina "Claudio Arrau".

Es de esperar que los vecinos del barrio y todas las personas que simpaticen con los fines de esta fiesta, le presten su apoyo concurriendo a ella.

Las entradas valen 1 peso.

Manifestación al doctor Browning

Ayer se verificó una reunión de ex-alumnos del Instituto Inglés, a fin de ver modo de festejar al ex-Director del establecimiento, señor Webster Browning, que se encuentra de paso por la capital.

Se acordó llevar a cabo el Sábado 7 una manifestación en su honor, que consistirá en una comida.

Los que deseen adherir a este acto, pueden entenderse con los señores: F. Ramos, Casa Mackenzie; Humberto Katz, edificio Ariztía; o A. Albornoz, Instituto Inglés.

Bellas A

CLASE DE ESTETI RIA DEL A

El próximo Sába rán en la Escuela tes las clases de E ta el profesor del

Se nos advierte serán de 6 a 7 de la

Defuncio

Octubre 4.—Soco de 80 años; Carolin 61; Heriberto Zárat mira Torres, de Throup, de 55; Eu 70; Rosa Camilla, d Rivera, de 40; Fide 17; Eloísa Gonzále mitila Becerra, de de 75; Delfina Lob verino Santana, d Acevedo, de 64; Ja de 17; Domitila Gregorio Arancibia, nuel Bravo, de 60; nas, de 13; Custodi 40; Manuel Araya, León, de 3; Adrian 2; Julia Chocana, Leiva, de 1; y diez año.

Desinfect
poderosísimo, en p
do para letrinas
Casa Santiago W
ESTADO 1
Casilla 1767 -- Telé

¿QUIERE UD.
ESTERLIN
Tome un Cockt
BAR LA G
CALLE AHUMADA
PASAJE UN

B O X

EL MATCH CUSTODIO MUÑOZ - MANUEL GALLARDO

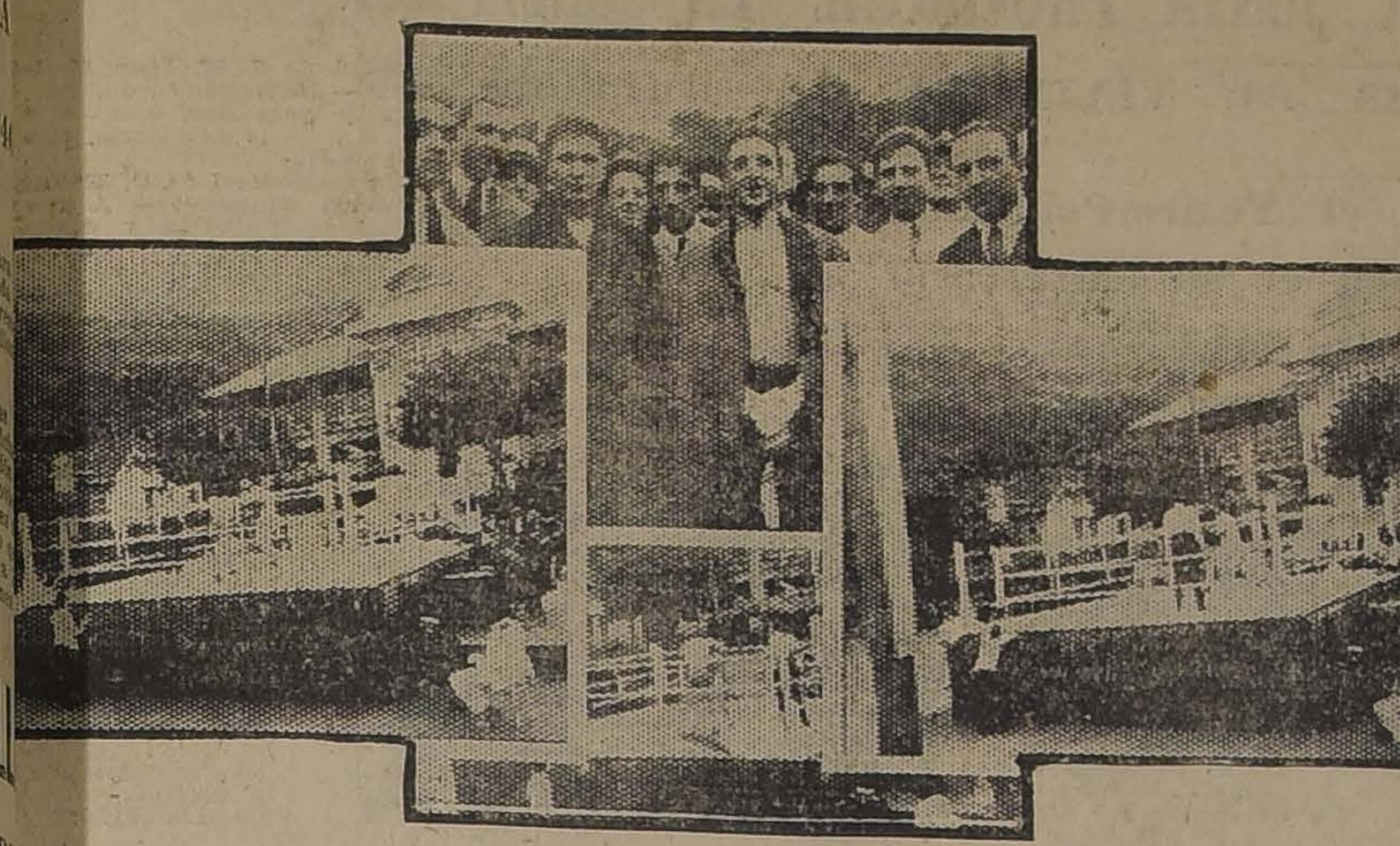

RMACION GRAFICA DE ESTE MATCH EFECTUADO EN RIO DE JANEIRO Y EN EL CUAL NUESTRO COMPATRIOTA CUSTODIO MUÑOZ FUE DERROTADO POR PUNTOS

S CAMPEONATOS OFICIALES QUE SE EFECTUARAN EL PROXIMO DOMINGO EN LOS CAMPOS DE SPORTS DE ÑUÑOA

llegará la delegación de la Asociación de Centros de Box que fué al Campeonato Olímpico de Río de Janeiro

Citaciones. — Otras noticias

y en el Hippodrome Circo se exhibirá la película del match Vicentini-Beiza

a Empresa del Hippodro- Circo ofrece para hoy, la tarde y noche, un in- esante programa deporti- exhibiendo la película match Luis Vicentini y n Beiza junto con otras tas de actualidad.

a película del match ha o todo un éxito y los nu- rosos aficionados que ya la visto están acordes en siderarla como uno de mejores trabajos hechos la cinematografía nacio-

a nitidez de sus cuadros, to con el interés que des- rta el entrenamiento de campeones y el desarro- de los cuatro memorables nds, hacen que esta pe- la sea un documento pa- la historia del boxeo chi- o.

omo lo decimos más arri- el Hippodrome Circo pa- a hoy en la tarde y noche interesante película.

OS SOCIOS DEL CENTRO LLMAN.— El directorio del Deportivo B. Tallman, hace te a todos los socios de la ción que, debiendo hoy, Jue- a las 11.30 P. M. llegar a la ón Mapocho, la delegación l enviada por la Asociación ntros de Box, y en la cual fi- el socio activo del Centro an, don Optaciano Villalo- de obligación moral concu- darle la bienvenida, por lo es recomienda una puntual cia.

local social se saldrá en di- n de la Estación a las 10.30, lo estandarte y motes alu-

LOS ENCUENTROS DEL PROXIMO DOMINGO EN LOS CAMPOS DE SPORTS DE ÑUÑOA

INTERES QUE DESPIERTA ENTRE LOS AFICIONADOS EL INTERESANTE PROGRAMA

Importante premio para la mejor pelea de la tarde y el primer K. O.

Siguen con actividad los preparativos para la interesante tarde boxeril que se prepara para el próximo Domingo en los Campos de Sports de Ñuñoa.

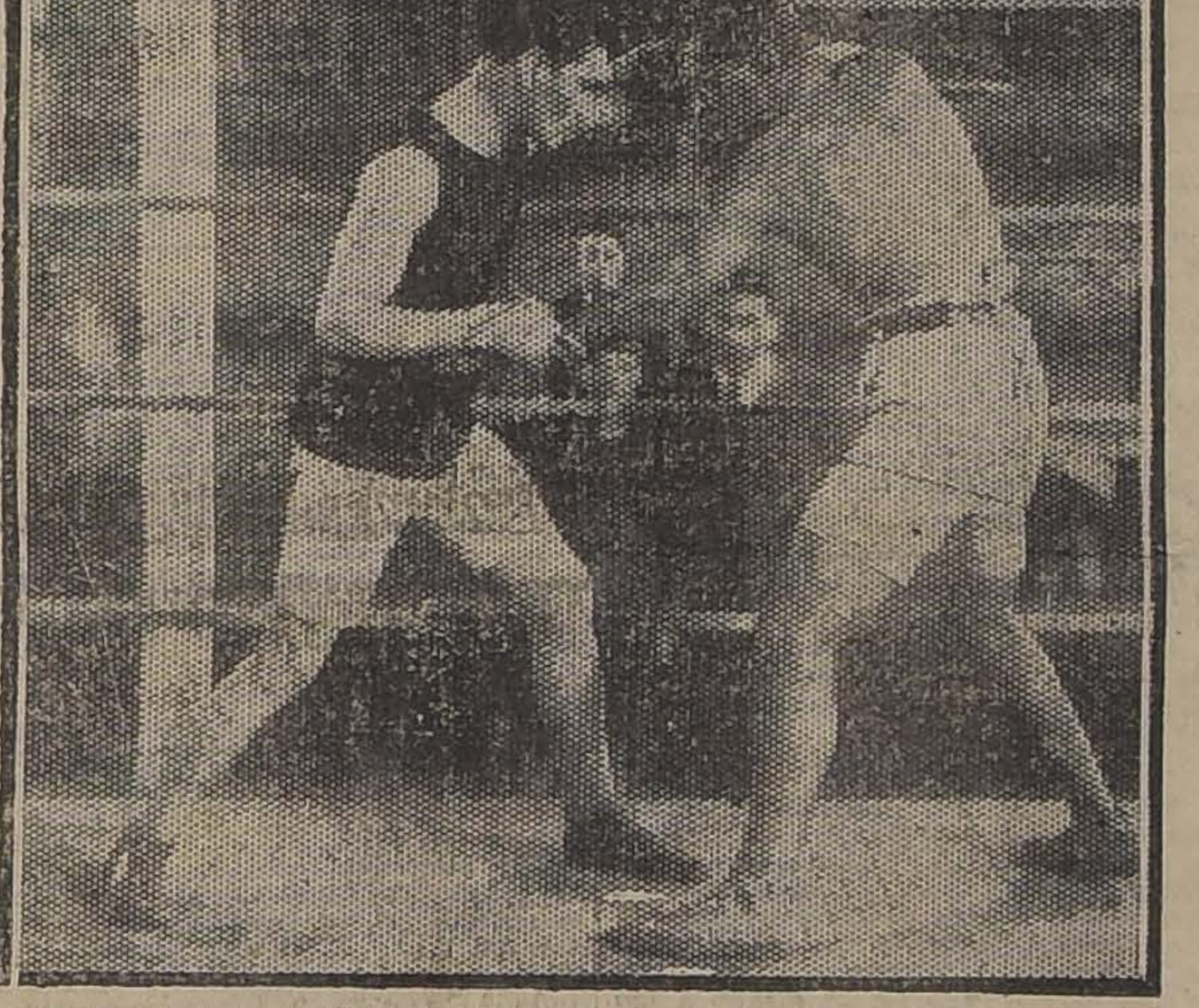

MANUEL CONTRERAS, EL RIVAL DE CARLOS PEREZ, PARA EL PROXIMO DOMINGO, ENTRENANDOSE EN SU GIMNASIO

A las 1 1|2 de la tarde se iniciará el siguiente programa:

Preliminar: 10 rounds, entre Orlando Sánchez y Gerardo Soto.

Campeinato peso pluma: 10 rounds, entre Carlos Donoso y Arturo Torres.

Campeonato peso liviano: 10 rounds, entre Carlos Pérez y Manuel Contreras.

Campeonato peso medio liviano: 10 rounds, entre Floridor Pino y Luis González.

LA IMPORTANCIA DE LOS MATCHES

El programa que ha organizado el señor Tagini, es interesante y los matches están a cargo de buenos profesionales, siendo de gran importancia el que en ellos se disputarán las eliminatorias de los campeonatos liviano, pluma y medio liviano.

Los ganadores de estos encuentros tienen en preparación otros matches que les darán honores y la chance de ser campeones.

Es por eso que cada uno de ellos ha puesto interés en su preparación.

LA PREPARACION

Todos ellos están sometidos a un riguroso entrenamiento.

Floridor Pino, Carlos Pérez y Gerardo Soto se entrenan juntos en el Gimnasio del Salón de Bellas Artes y todos los aficionados que han podido presenciar el training de estos hombres han quedado satisfechos del estado en que se encuentran.

Pérez, está rápido y soporta en perfectas condiciones el fuerte tren de pelea de Pino, el que se nota ha progresado enormemente.

Soto como siempre valiente y con entusiasmo.

En otro gimnasio trabajan Manuel Contreras, Carlos Donoso, Sánchez y Luis González.

González, lo vimos trabajar con Contreras y sus progresos son notorios. Creemos que su match con Pino será el más reñido y de difícil pronóstico para esa tarde.

En resumen los ocho competidores de esa tarde se encuentran listos para pelear.

DEMANDA LE LOCALIDADES

La empresa nos ha mostrado numerosos pedidos de localidades de primera clase, que hacen aficionados de provincia y la demanda de rings y plateas, nos permiten asegurar que será muy numerosa la concurrencia que asista a los Campos el Domingo próximo.

A pesar de los enormes gastos que reporta a la empresa este espectáculo, el valor de las localidades es reducido, lo que permitirá mayor concurrencia.

PREMIOS DE IMPORTANCIA

La empresa ofrece dos importantes premios a la mejor pelea de la tarde y otro para el boxeador que coloque el K. O. más rápido.

Con estos premios veremos a todos desorrollar el máximum de sus energías.

FELIPE ZUÑIGA B. C.—Victoria 617.—Como hemos venido anunciando, hoy a las 9.30 P. M., se llevarán a efecto las interesantes peleas que este Centro efectúa semanalmente.

El programa es el siguiente:

4 rounds entre Manuel Pezoa y Juan Valderrama, ambos de este Centro.

5 vueltas entre Carlos Ibarra y Oscar Herrera.

5 rounds entre Felipe Duarte y Miguel Salinas.

Academia entre E. Ortega y O. Olivares.

Match de semi-fondo, a 5 vueltas entre Luis Corona del F. Zúñiga y Carlos Quintero del G. Carpentier.

Gran match de fondo a 8 rounds entre Manuel Santander del F. Zúñiga y Mariano Valiente del G. Carpentier.

La velada será amenizada por una banda de músicos y se efectuará aunque llueva.

CENTRO BENITO MIRANDA B. C.—Cita a reunión de directorio para hoy, a las 8 P. M., en su local de costumbre.

CENTRO ESMERALDA.—Cítase a sesión para hoy Jueves, a las 8 P. M. en punto.

LUIS E. BERNAL B. C.— De orden del señor presidente cítase para hoy a las 8.30. Encarécese la asistencia del ex-tesorero R. Pezoa.

CENTRO SPORTIVO EL AVIADOR DIEGO ARACENA B. C.— Cita a sesión general para hoy Jueves, de 6 a 8, en su local: Mapocho 1465.

CENTRO DEPORTIVO LORD COCHRANE.—Cita a junta general para hoy Jueves 5 del presente.

A los centros de Box

Hoy llegará, a las 11 P. M., la delegación de la Asociación de Centros de Box y el Ursus Arco Iris se hace un deber de recomendar a los Centros y a los asociados de esta institución ir a recibir dignamente a los que en tierra extranjera supieron vencer, y defender los colores de la patria.

Punto de reunión: San Diego esquina de Copiapó, a las 10 P. M.

HIPPODROME CIRCO

ARTESANOS ESQ. DE SALAS

BOX: VICENTINI - BEIZA

La película completa del emocionante match por el Campeonato Sud-Americano, y preinares.

HOY — ESPECIAL Y NOCHE — HOY

atea: $ 1.50 :-: Balcón, $ 1.20 :-: Galería: $ 0.50

SIKI, EL VENCEDOR DE CARPENTIER

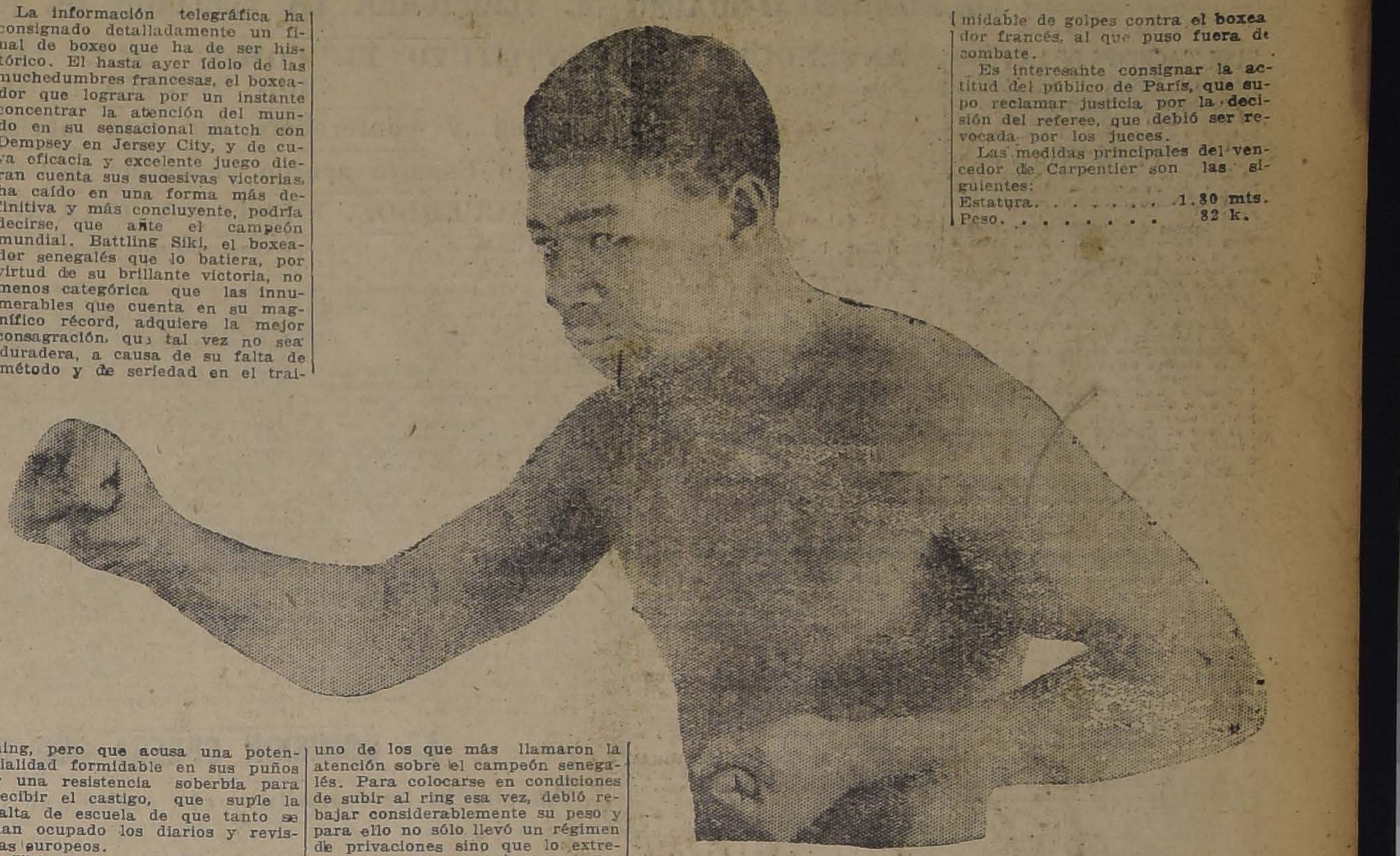

ULTIMA FOTOGRAFIA DE BATTLING SIKI

La información telegráfica ha consignado detalladamente un final de boxeo que ha de ser histórico. El hasta ayer ídolo de las muchedumbres francesas, el boxeador que lograra por un instante concentrar la atención del mundo en su sensacional match con Dempsey en Jersey City, y de cuya eficacia y excelente juego dieran cuenta sus sucesivas victorias, ha caído en una forma más definitiva y más concluyente, podría decirse, que ante el campeón mundial. Battling Siki, el boxeador senegalés que lo batiera, por virtud de su brillante victoria, no menos categórica que las innumerables que cuenta en su magnífico récord, adquiere la mejor consagración, que tal vez no sea duradera, a causa de su falta de método y de seriedad en el training, pero que acusa una potencialidad formidable en sus puños y una resistencia soberbia para recibir el castigo, que suple la falta de escuela de que tanto se han ocupado los diarios y revistas europeos.

Siki, que ya a los 16 años se señalara por sus éxitos pugilísticos, siguió boxeando y derribando una serie de boxeadores conocidos, hasta que al declararse la guerra debió actuar en un regimiento de artillería pesada, lo cual no le impidió aprovechar todos los momentos de descanso para seguir sus hazañas en los rings colocados detrás de las líneas de defensa de los aliados.

Después se dirigió a Holanda y conquistó nuevas victorias, siendo más tarde su match con Balzac, uno de los que más llamaron la atención sobre el campeón senegalés. Para colocarse en condiciones de subir al ring esa vez, debió rebajar considerablemente su peso y para ello no sólo llevó un régimen de privaciones sino que lo extremó, en ocasiones, con una verdadera abstinencia. Ya con motivo de ese match se acentuó el interés por la labor pugilística de Siki y cuando más tarde vencía a Nilles se hallaba en los puestos más destacados a que puede aspirar una gran figura del boxeo mundial.

Boxeador de un reach considerable, ya por el año 1921 era juzgado como uno de los hombres que no había de encontrar oponentes capaces de resistirle más de cinco a seis rounds, en Europa, aun cuando, a la manera del famoso corredor Earl Thompson, que dos días antes de batir el récord mundial en los 110 metros con valla, era encontrado por las calles a las 2 de la madrugada, en condiciones poco propicias, Siki seguía las mismas costumbres, hasta el punto de que, el Viernes último, se entregaba a acciones poco favorables, lo que no le impidió descargar una serie formidable de golpes contra el boxeador francés, al que puso fuera de combate.

Es interesante consignar la actitud del público de París, que supo reclamar justicia por la decisión del referee, que debió ser revocada por los jueces.

Las medidas principales del vencedor de Carpentier son las siguientes:

Estatura.	1.80 mts.
Peso.	82 k.
Cuello.	0.42 mts.
Pecho.	1.05 "
Cintura.	0.76 "
Pantorrilla.	0.40 "
Muslo.	0.61 "
Bíceps plegado. . . .	0.41 "
. . . .	1.90 "

Esta última medida da una idea acabada del "reach" de Siki, que es como el de casi todos los pugilistas de color, realmente extraordinario.

Exposición Industrial

Valor de la entrada:

De 9 a 12 M. y de 2 a 7 P. M.: $ 3.--

La entrada de los carruajes a la Quinta es LIBRE

De 4 a 7 tocará la Banda del Orfeón de Policía en los jardines de la explanada.

HERRAMIENTAS ELECTRICAS

De la mejor fabricación alemana. Ofrecemos la más completa existencia

ALADROS de PEDESTAL y PORTATILES

SIERRAS CIRCULARES CON MOTOR

MOTORES PARA PULIR

ESMERILES

VENTILADORES

PARA FRAGUA CON MOTOR

HERRAMIENTA UNIVERSAL

"ELMO"

Se adapta para pulir; sirve como sierra, taladro, torno, etc.

TENAZAS Y ALICATES

Cajas de herramientas especiales para industriales, fábricas y haciendas. Cuentan con 116 herramientas diferentes

SIEMENS-SCHUCKERT, Limitada

HUERFANOS 1025

El Químico francés Totain

Director de los Laboratorios del The Verger de París en investigaciones hechas recientemente, ha encontrado en diversas hierbas cualidades medicinales de gran importancia para el tratamiento de las enfermedades de los riñones. Totain, dice: de los órganos principales del organismo humano, los que más trabajan son sin duda los riñones, los cuales tienen por misión filtrar en último término la parte del alimento destinada a la sangre, eliminando los residuos venenosos que la afectan. Las funciones del riñón son múltiples: es el depurador y regulador de la composición y presión sanguínea. Como depurador, por él se eliminan las sustancias tóxicas provenientes de la digestión de los alimentos antes de pasar a la sangre, fabricando así la orina. Esta importante función del riñón puede perturbarse por el trabajo excesivo, por alimentos muy condimentados y por la edad, entonces las sustancias tóxicas pueden no ser eliminadas o hacerlo mal y, poco a poco, se van acumulando en la sangre envenenándola lentamente, sin producir dolores a los riñones, sino trastornos diversos, como ataques reumáticos, cansancio general, espíritu decaído, tobillos y párpados hinchados, trastornos en la orina. Diversos pacientes que presentaban los síntomas más convincentes de enfermedad renal con imflamación del hígado y vejiga fueron curados en poco tiempo por THE VERGEL. Cuatro tazas al día de The Vergel, usándose, según las indicaciones que acompañan a cada caja, serán suficientes para procurar la felicidad de muchos enfermos.

RECONSTITUYENTE DEL SISTEMA NERVIOSO

NEUROSINE PRUNIER

Neurastenia, Cansancio, Debilidad

6, de la Tacherie, París, y Farmacias.

WOTAN
NITRA

La más económica y durable

MODELOS PARA TODOS LOS USOS

IMPORTADORES

SIEMENS-SCHUCKERT, LIMITADA

HUERFANOS 1025

VIDA OBRERA

EL DOMINGO PROXIMO SE VERIFICARA LA ELECCION DE NUEVA JUNTA PROVINCIAL EN CONCEPCION

ANTENOCHE SE CONSTITUYO EL COMITE QUE AYUDARA AL VIAJE DE LA DELEGACION OBRERA A RUSIA

La velada y conferencia de esta noche en el Teatro Politeama

El Centro Esparta acordó postergar la celebración de su aniversario

ACUERDOS, FIESTAS Y CITACIONES SOCIALES

PUBLICACIONES DE LA FEDERACION OBRERA DE CHILE

CONSEJO DE TRANVIARIOS. — Se ha citado a junta general para hoy de 9 1|2 a 11 1|2 P. M., se tratará la siguiente tabla:

Cuenta de la comisión que tramita la compra de un bien raíz; cuenta de la comisión a la gerencia; nombramiento de los directores que faltan.

El torneo del Domingo pro-fondos bien raíz.— El Domingo próximo a las 3 1|2 de la tarde se efectuará en la cancha situada en Esperanza esquina de Río Mapocho, un gran torneo atlético en combinación con el Centro Libertad, pro-fondos para la compra de un bien raíz. Se pide a los federados asistir.

Aclaración. — Habiendo circulado en la ciudad un manifiesto, firmado, según decía, por el Comité de Desocupados tranviarios, en la que se apoya el alza en las tarifas tranviarias, debemos decir que nada tiene que ver el Consejo con dicho manifiesto, y agregar con antecedentes a la mano de que dicho Comité no existe, sino que es cierto individuo que quiere hacerse simpático tal vez a la gerencia el que lo ha publicado. Se debe agregar que ese ciudadano nada tiene que ver en este Consejo.

CONSEJO INDUSTRIAL DE SERVICIOS PUBLICOS.— Sección Empleados de Comercio (Agustinas 632) —Hoy a las 9 P. M., deben celebrar junta general ordinaria todos los empleados de comercio federados.

En esta sesión se tratará sobre las fiestas que se desarrollan todos los años como un saludo de los empleados de comercio a la entrada de la Primavera, y que nuestra organización proclamó el año pasado el Día de los Empleados.

Con el deseo de que asista el mayor número posible de empleados a esta sesión se ha repartido una circular entre todos los federados.

SECCION PINTORES Y EMPAPELADORES.— La conferencia pública de hoy.— Como se ha venido anunciando, hoy a las 6 de la tarde se llevará a efecto la primera conferencia pública, que ha acordado desarrollar la Sección Pintores, la que tendrá lugar en Avenida Matta esquina de San Diego.

Se ruega la asistencia a todos los federados, como igualmente se invita al gremio en general.

Usará de la palabra el federado Roberto Salinas y otros.

SOCIEDAD "UNION DE LOS TIPOGRAFOS".— El Domingo próximo a las 2 de la tarde se reunirá el directorio de esta Sociedad con el objeto de conocer el balance que presenta el tesorero correspondiente al primer semestre del presente año; y a las 3 seguirá la junta general ordinaria, la que conocerá numerosos asuntos importantes y, en especial, el estado financiero de la Sociedad.

A ambas reuniones se encarece la asistencia del tesorero señor Mauricio Pino.

Asociación de Cuadros Artísticos Obreros de Chile

CENTRO ARTISTICO PEPE MARTINEZ.— Se ha citado a ensayo para hoy, a las 8 P. M., en la calle San Francisco 830, a los señores Ortiz, M. Martín, A. Martínez y A. Huerta.

CUADRO DRAMATICO ARTURO ALESSANDRI.— Se ha citado a todas las personas que tomen parte en la comedia "La señorita Rosa", en el local de costumbre, a las 8 1|2 de la noche.

CUADRO ARTISTICO NACIONAL PEDRO SIENNA.— Se ha citado para esta noche a los componentes de este Cuadro a ensayo general.

La reunión se llevará a efecto en el local social de la Sociedad La Universal, ubicada en la calle de Arturo Prat 1242, a las 9 P. M.

SOBRE LA PROLONGACION DE LA LINEA SAN EUGENIO

EL CENTRO ROYAL Y ADELANTO LOCAL SAN EUGENIO, SE DIRIGE A DON VICENTE ADRIAN, PARA QUE INTERPONGA SU INFLUENCIA A FIN DE QUE LA EMPRESA DE TRANVIAS PROLONGUE LA LINEA 30 HASTA ESTA POBLACION OBRERA

Imprescindible necesidad de esta obra

El Centro Royal y Adelanto Local San Eugenio, que desde su fundación viene trabajando por el adelanto de las poblaciones San Eugenio y El Mirador, y al mismo tiempo haciendo una encomiástica labor cultural y artística entre los pobladores, pues a su iniciativa y constancia se debe el que se haya construído el salón - teatro que actualmente ocupa, en el cual los Domingos se desarrollan veladas culturales y artísticas las que se ven concurridas por las familias del barrio, como asimismo la iniciación de los trabajos de la plaza que probablemente se inaugure el próximo Domingo, ha iniciado ahora las gestiones para conseguir de la Empresa de Tranvías la prolongación de la línea 30 hasta la población obrera, para lo cual ha dirigido al Diputado y miembro del Consejo Superior de Habitaciones, señor don Vicente Adrián, la siguiente nota:

"Señor don Vicente Adrián.— Distinguido señor:

Desde que se construyó la Población Modelo San Eugenio, ha sido el anhelo de sus pobladores que la línea de tranvías de este nombre llegue a su término, es decir, hasta nuestra población; pero cada vez que hemos hecho presente ésto, se nos ha prometido dicha prolongación, lo cual nunca se ha realizado.

Ahora, que se ha aprobado el alza de las tarifas y que la Empresa ha prometido extender varias líneas, es justo que ésta sea una de las preferidas, por cuanto, desde hace muchos años, estamos pagando el doble pasaje, pues por el trayecto de Blanco a Encalada a Antofagasta, que no alcanza a un kilómetro, se nos cobra un pasaje.

Confiados en el interés y empeño nunca desmentido que siempre ha demostrado por servir a la clase obrera, nos dirigimos a usted para que en su carácter de diputado por Santiago y miembro del Consejo Superior de Habitaciones, interceda ante quien corresponda, para que se realice nuestra justa petición, lo que redundará en beneficio de las Poblaciones San Eugenio, Mirador, Carmelo, Nueva Maestranza y otras.

Por otra parte, el señor Juan Tonkin, Director de la Empresa de Tranvías, prometió bajo su palabra, a una comisión de vecinos que se acercó a él hace poco tiempo para hacerle esta misma petición, que ésta sería una de las primeras líneas que se prolongaría, en cuanto se aprobara el alza proyectada.

Confiamos, pues distinguido señor, que gracias a su intervención, se han de cumplir nuestros anhelos para bien de las innumerables familias que se han radicado en estas poblaciones".

Fiestas sociales

SOCIEDAD DE SOCORROS MUTUOS UNION ANDRES BELLO.—La gran velada y baile del 14 en "La Unión". — Con todo entusiasmo sigue la Comisión de Fiestas de esta institución trabajando con el fin de que el gran baile y velada literaria resulte lo más brillante posible el Sábado 14 en los espaciosos salones de la Sociedad de Artesanos "La Unión".

Esta simpática velada será a beneficio de los fondos sociales y en honor de los socios honorarios de 25 años.

Para darle mayor realce a esta fiesta el prestigioso Cuadro Artístico Vital Aza de la Asociación de Cuadros Artísticos de Chile prestará desinteresadamente su valioso concurso presentando una bonita comedia aparte de sus mejores números de variedades.

Habrá una excelente orquesta de cinco profesores a cargo del maestro señor Rodolfo Neira para que amenice el baile el cual será dirigido a pedido de esta sociedad por el campeón de One-Step por Santiago, señor Julio Godoy.

Se rifarán numerosos objetos que galantemente han obsequiado los socios.

CENTRO CAMILO ORTUZAR. — Ex-alumnos salesianos. — Con actividad se prosiguen los preparativos para la elocuente y significativa manifestación que los ex-alumnos salesianos ofrecerán en honor del P. Luis M. Nai y del Director Presbítero D. Juan Zin el Domingo 8 del presente.

En la solemne velada que se efectuará a las 10 A. M. el Centro rendirá al señor Nai un homenaje de filial adhesión junto con darle la bienvenida por su vuelta al país después de haber ido al Viejo Mundo por razones del importante cargo que desempeña en Chile.

El banquete que se servirá en el local social de esta institución a las 8 P. M. cuenta ya con un gran número de adherentes, tanto de exalumnos como de los amigos y admiradores de esta progresista institución que tantas simpatías ha sabido captarse en estos últimos años por la labor altamente social que ha venido desarrollando.

Las adhesiones se continúan recibiendo todas las noches de 8 a 10 P. M. en Bulnes N.o 17-A.

"ACADEMIA ARTISTICA DEL CENTRO SANTIAGO". — La comisión de fiesta de esta institución viene preparando con entusiasmo un baile en honor a Dn. José M. Tello para mañana a las 9 P. M. en el salón-teatro que posee esta institución, San Pablo N.o 1276; será amenizada por una orquesta. Las señoritas tendrán entrada libre al salón.

SOCIEDAD "LA UNIVERSAL". — La fiesta del Sábado próximo.— El Sábado próximo, a las nueve de la noche, se dará comienzo a la fiesta organizada por la Comisión respectiva de esta Sociedad, a fin de aumentar los fondos que se han destinado para compra de una casa.

Dado el entusiasmo reinante entre los asociados, sus familias y vecinos del barrio, la fiesta en proyecto promete alcanzar un franco y lisonjero éxito. Finalizará la fiesta un gran baile social dirigido por los señores Elías Retamal y Alfonso Valdebenito.

Las entradas valen sesenta centavos con derecho a entrada gratis de señoritas.

—Para hoy a las 8 P. M. está citado extraordinariamente el directorio de esta institución, a fin de continuar en la discusión de las reformas que deben introducirse en los estatutos sociales.

Vendedor

para la plaza de Santiago se necesita uno para luego entendido en el ramo de trapos y conocedor de la clientela mayorista.

Sueldo y comisión. Dirigirse a

CASILLA N.o 2277

5-O

Los Barnices "SCHICK"

TIÑEN, LUSTRAN Y SECAN EN DIEZ MINUTOS; EXISTEN 16 LINDOS Y HERMOSOS COLORES DEJANDO NUEVO CUALQUIER SOMBRERO VIEJO

De Venta en las principales Farmacias, Sombrererías y Casas de Lujo. - Por mayor: DAUBE y Cía.

TOS

CURACIÓN PRONTA Y SEGURA CON LAS PASTILLAS del Dr. ANDREU

De venta en todas las Farmacias

ASMA

Los que tengan ASMA o sofocación usen los Cigarrillos antiasmáticos y los Papeles azoados del Dr. Andreu, que lo calman en el acto y permiten descansar durante la noche.

LA COMISION OBRERA QUE IRA A RUSIA

Antenoche se constituye el Comité que ayudará a dicho viaje

Con gran asistencia de delegados se verificó antenoche la reunión de numerosos delegados de distintas secciones de la Federación Obrera de Chile, a objeto de constituir el Comité que trabajará por la realización del viaje de la comisión obrera chilena, al Congreso de Moscou.

Este comité lo preside el señor Ernesto González, actuando de secretario general el señor Emilio Zapata; y Carlos Sepúlveda, tesorero único.

Entre los muchos acuerdos figura mandar imprimir 500 listas a objeto de hacer correrlas entre las corporaciones obreras y reunir los fondos necesarios para tal objeto.

SEÑOR EMILIO ZAPATA, secretario de actas

SEÑOR ERNESTO GONZALEZ, secretario general del comité

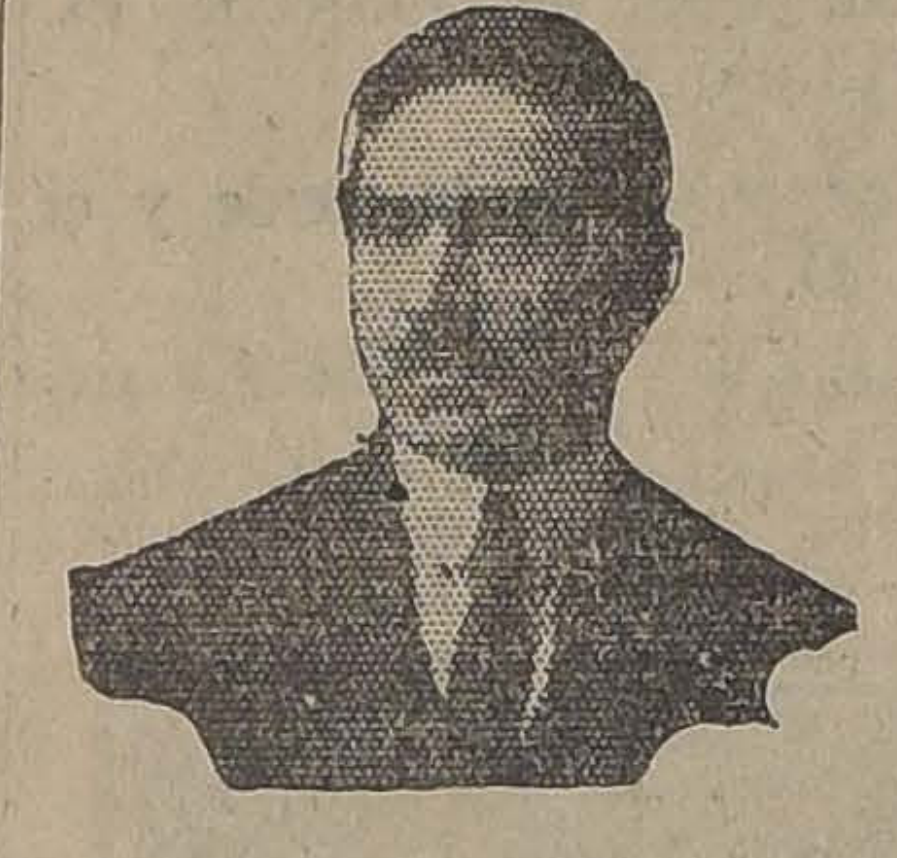

SEÑOR CARLOS ALBERTO SEPULVEDA, tesorero único del comité

BAILE DE FANTASIA. — La comisión de fiestas trabaja activamente para darle mayor realce al baile de fantasía que se está preparando para el Domingo, a las 4 P. M.; se intercalarán números de canto por el tenor Santiago Cabezas y la señorita Rosalba Contreras. El baile se efectuará en el salón de la Universal, A. Prat 1242.

La conferencia de esta noche

EL ACTO DE HOY EN EL TEATRO POLITEAMA

Esta noche se llevará a efecto la conferencia que, sobre temas sociales, dictará el obrero ecuatoriano señor Efraín Cortés.

A esta conferencia han sido especialmente invitados el Presidente de la República, el ex-Ministro de Relaciones, señor Ernesto Barros Jarpa, varios miembros del Cuerpo Diplomático y otras personalidades parlamentarias y sociales.

Forman parte de esta velada atrayentes números de música y variedades presentados por aficionados obreros.

La velada se efectuará a las 9 P. M. en el Teatro Politeama.

SEÑOR JACOB EFRAIN CORTES, que da hoy la conferencia en el Politeama

Centro de Estudios Sociales

LA CONFERENCIA DE HOY DICTADA POR EL OBRERO ALBERTO BALOFETT

Hoy se efectuará, en su local social, ubicado en Eleuterio Ramírez 1357, a las 8:30 de la noche, la 30.a velada-conferencia de este Centro de cultura de los obreros de imprenta de la capital.

En el elemento trabajador existe mucho entusiasmo por asistir a esta velada.

Se nos encarga invitar a los obreros con sus familias, a los empleados y estudiantes a esta interesante velada.

Como ya es notorio, la entrada es enteramente libre.

El programa es el siguiente:

I parte

1. — Obertura.
2. — "La vida del artista", por el compañero argentino, A. Ricard.
3. — Zapateo, por Mr. Machucca.
4. — Monólogo cómico, por el inimitable Ernesto Serrano.
5. — Couplet, por la aplaudida Estrellita Latapiatt.

II Parte

1. — Obertura al piano.
2. — Breve disertación, por Eduardo Muñoz.
3. — Declamación, por José Brigueño.
4. — Romanza, por el tenor gráfico, José Villavicencio.
5. — Conferencia, por el compañero Alberto Balofett, titulada: "La cuestión social y los partidos políticos".

SOCIEDAD LA DEMOCRACIA. — Hoy, de 9 a 10 y media P. M. clase instructiva. Continuación, baile general.

CENTRO FAMILIAR LA ESPERANZA. — El baile social de esta noche en honor del nuevo directorio. —Con motivo de la nueva elección de la mesa directiva, la comisión de fiestas ha preparado para esta noche a las nueve, un baile social, el que se llevará a efecto en su local de la calle Arauco N.o 1050.

El baile será amenizado por una excelente orquesta y a él se nos encarga invitar especialmente a las familias del barrio e instituciones con las cuales mantiene relaciones de amistad.

El programa de baile, estará a cargo del director y tesorero de la institución señor Armando Peña.

CENTRO JACK DEMPSEY. — Hoy a las 9,30 P. M. se dará principio al 9.o Jueves de Moda, amenizado por una espléndida orquesta. Invítase a las relaciones sociales El Despertar, Familiar Sparta, 1.o de Mayo, Instructivo Martínez de Rozas, etc.

—Cítase a la Comisión de Fiestas para hoy a las 9 P. M.

Tabla. — Velada de honor al actual presidente, aniversario social, próximo concurso de baile y otros importantes asuntos internos. Se encarece la asistencia y puntualidad en la hora, especialmente a los señores Caballero, Cruz, Fernández, Lecaros, Soto y Ramírez.

CENTRO C. Y D. 1.o DE MAYO.— Esta noche, a las 9 P. M., se dará principio al 2.o baile de moda de la temporada de Primavera amenizado por una orquesta.

Se invita a este baile al Centro Jack Dempsey, Martínez de Rozas, Arturo Alessandri y a las socias y familias del barrio.

CENTRO RECREATIVO Y FAMILIAR ESPARTA. — Hoy se llevará a efecto la elección del nuevo directorio, por lo cual se ruega encarecidamente la asistencia de todos sus socios, además se nombrarán las comisiones, que se encargarán de elaborar el programa para festejar dignamente nuestro aniversario.

Se recomienda la asistencia a las 9 y media en punto, por tener muchos asuntos importantísimos que tratar.

COMITE OBRERO DE ACCION SOCIAL.— Se cita a los delegados de las diversas organizaciones adheridas a la reunión extraordinaria que se efectuará hoy, a las 8 y media P. M., en el Club de Estudiantes, Agustinas 632.

En esta reunión se tratará del asunto tranviario, con el objeto de seguir adelante, en forma decidida en la campaña iniciada y se estudiará la manera de defender los intereses de los trabajadores, seriamente amenazados con el alza de las tarifas tranviarias.

Se recomienda la asistencia a los delegados que concurrieron a la sesión del Viernes pasado y a las organizaciones que tengan interés en cooperar en esta obra, se les pide nombrar sus delegados.

Sub-Comité Recoleta y Bellavista. —Se reune hoy Jueves, a las 7 y media P. M., en Siglo XX 128.

Sub-Comité Estación.— Sesionará mañana Viernes, a las 8 P. M., en el local del Consejo de Ferroviarios, Bascuñán 542.

Se cita especialmente a esta sesión al compañero A. Vivanco, secretario general ,y al compañero Carlos Troncoso.

Citaciones

Unión de Matronas de Chile.—Cítase a sus asociadas para hoy Jueves 5 del presente, a junta general de reglamento, para tratar sobre diversos asuntos de carácter interno; entre ellos dará cuenta la señora tesorera del beneficio del 3 de Setiembre. Se encarece la asistencia.

Sindicato Obrero de Fábrica de Espejos, Vidrieros y Ramos Similares.— A junta de Directorio para hoy, a las 6 P. M.; hay varios asuntos que tratar, entre éstos sobre el estandarte.

Círculo Social del Patronato San Ramón. — A sesión de Directorio para hoy, a las 8 P. M., en el Patronato San Ramón.

Sociedad Proveedores de Leche de Santiago.— A reunión de junta general para hoy, a las 8.30 P. M., en el nuevo local social, calle Arturo Prat N.o 660.

Estudiantina La Unión.— A ensayo al cuadro de ejecutantes para hoy, a las 9 P. M., en la secretaría, Coquimbo 103, casita N.o 1.

Centro de Estudios Sociales "Alborada".— Para hoy, a todos los socios y trabajadores que simpaticen con la labor cultural de este Centro a una importante reunión en San Francisco 608, para tratar del delegado que pide el Centro Luz y Acción, para celebrar la convención de Centros.

Sociedad de S. M.
la B.— A sesión
rectorio para hoy, a
P .M., en la secre
cisco 668.
Unión General de
(Sección Santiago)
la Junta Directiva
propaganda para hoy
P. M.
Sindicato de Cha
—A junta general
hoy, a la hora de
SOCIEDAD UNION
QUEROS. — Para
rio en López 337
SOCIEDAD ART
UNION". — A la
Fiestas para mañana
se encarece la asis
hay asuntos de
que resolver.
SOCIEDAD CON
DEL ARTE CULI
junta general extra
ra hoy.
SUB-DEPARTAMEN
NUFACTURAS EN
LA I. W. W. — (S
genio).— A reunión
hoy a las 6 1|2 P.
rece la asistencia
Departamento centr
Local, Guacolda
San Vicente.
SOCIEDAD DE
Y EBANISTAS "P
CETA. — A junta
ria para el próximo
9 P. M.
Por ser segunda
lebrará sesión con
asista.
SINDICATO NACIO
TES MECANICAS Y
MILARES. — A ju
ra hoy a las 6 1|2 P.
Local; Bandera N
SOCIEDAD DE SO
TUOS, DE HOJA
GASFITERS.— A ju
traordinaria para el
9 P. M. (Continúa
rior).

EL BAILE DE FANTASIA DE ESTA NOCHE. — Como se ha venido anunciando, esta noche a las 9 P. M., se llevará a efecto en el local del Centro "Santiago", situado en San Pablo 1276, el baile de fantasía que la comisión de fiestas ha preparado con toda actividad en celebración de la entrada de la Primavera.

La Comisión de Fiestas, con el objeto de dar más realce a este baile, ha nombrado una comisión especial que estará a cargo del arreglo e iluminación a giorno del salón, y, además, ha contratado una buena orquesta.

Habrá concurso de disfraces con premios para las parejas que mejor se presenten; el jurado será compuesto de los representantes de la prensa y de los señores Maximino Albornoz y M. 2.o Requena.

El valor de la entrada ha sido fijada en $ 2 para disfraces; $ 3 para civiles y gratis para las señoritas. A las instituciones amigas y a los centros estudiantiles se les hará una rebaja de $ 1 en el valor de la entrada mostrando su respectivo carnet social.

En el local de la fiesta, desde la 1 de la tarde, se arrendarán trajes de fantasía a precios módicos.

CENTRO JUVENIL ALMAGRO. —Conforme estaba anunciado, hoy se llevará a efecto en su amplio local ubicado en Eyzaguirre 1064, altos, un baile extraordinario pro-fondos sociales, acto éste que será amenizado por una excelente orquesta contratada ex-profeso para esta fiesta.

CENTRO RECREATIVO LA ILUSTRACION —Hoy clase instructiva de 9 a 10 1|2 P. M. para seguir desde esta hora con un baile familiar hasta las doce de la noche.

Acuerdos sociales

CENTRO DEPORTIVO Y RECREATIVO ESPARTA. — Esta institución en su última sesión de directorio, celebrada el 3 de Octubre, acordó postergar la celebración del aniversario social, debido a que aún no se han terminado ciertas reparaciones que hay necesidad de hacer en el interior del recinto de esta colectividad, y llevarlo a efecto el primer Domingo de Noviembre próximo.

Además se tomaron los siguientes acuerdos:

Conceder el salón social, para que realice un beneficio el Miércoles 11 del corriente al Centro de Acción Social Barrio Estación.

El directorio del Centro en el deseo de dar facilidades a las señoritas y jóvenes socios de esta institución, acordó organizar una serie de clases instructivas los días Miércoles de cada semana de 9 a 10 P. M. por lo que se nombró un cuerpo de profesores que tendrá a su cargo la enseñanza de los bailes modernos; este quedó compuesto por los señores, Gustavo Castillo, Mario Maluenda e Isaías Bravo.

Centro Femenino Juvenil "La Aurora"

La Comisión de Fiestas prepara con gran entusiasmo un baile concierto, inauguración de los bailes de Verano, que se llevará a efecto en el amplio y hermoso salón de la calle San Pablo 1276.

FEDERACION DE OBREROS Y OBRERAS EN CALZADO.— Se ha hecho circular entre los asociados lo siguiente:

"Compañero delegado del personal: —Salud.— Estimados compañeros:

En los últimos tiempos se ha desencadenado una larga y variada discusión sobre el alcance de la formación del Hogar Común con los I. W. W., que, como es sabido, no tiene otro alcance que el interés económico para ambas colectividades, sin menoscabo para la autonomía de una y otra; pero esta discusión ha servido para dividir la opinión de los compañeros federados, hasta el extremo de alejarlos del local de que son dueños.

El directorio central, conocedor de esta situación que viene en perjuicio para la colectividad, ha querido que los personales envíen sus deseos oficiales para que se den a conocer en la asamblea general del Jueves. Es por esto que nos dirigimos por intermedio de la presente para que usted reuna al personal y lo interrogue sobre las preguntas que hacemos al pie de la presente, para que sean contestadas en la asamblea general del Jueves, a las 8.30 P. M., a la cual desearíamos concurriera todo el personal de ambos sexos de que usted es su delegado.

1.o ¿Continuamos en Hogar Común con los I. W. W.?

2.o ¿En el mismo local?

3.o ¿Entregamos el local para arrendar otro más chico?

Sin otro particular soy de ustedes y de la causa.— **Carlos A. Sepúlveda,** Secretario General.— Santiago, Octubre 4 de 1922".

PINTORES Y EMPAPELADORES DE LA I. W. W.— Hoy a las 8 P. M., asamblea; recomiéndase a las comisiones que tienen algún trabajo que desempeñar en favor de la organización, que estén presente.

Se finiquitará el plan de propaganda. Se recomienda la puntualidad en la hora. Local: San Francisco esquina de Eyzaguirre.

FEDERACION DE OBREROS Y OBRERAS DE CALZADO. — Hoy a las 9 P. M. se reune esta colectividad en asamblea general ordinaria, para dilucidar varios puntos de interés.

En los puntos a tratar figura el de si se continúa o nó en el Hogar Común, y en el actual local de San Francisco 608.

En Concepción

ELECCION DE NUEVA JUNTA PROVINCIAL. — Entre los muchos acuerdos tomados en el Congreso Regional Minero de Lota, figura el de elegir una nueva junta provincial y secretario general, la que se verificará el Domingo próximo.

Con este objeto se ha citado a los consejos de esa región a las 8 P. M. del citado día.

FEDERACION DE OBREROS DE IMPRENTA DE CHILE.— (Versión Oficial).— Esta noche se llevará a cabo la velada - conferencia del Centro de Estudios Sociales de esta corporación. En esta oportunidad ocupará la tribuna el conocido obrero sindicalista señor Alberto Baloffet. Se desarrollará un variado programa. La entrada será libre. Además de los obreros tipórgafos quedan invitados todos los trabajadores.

—Ayer se efectuaron los funerales del obrero de imprenta señor Luis Alberto Rojas Espina, fallecido trágicamente en el pueblo de Buin. Concurrieron buen número de amigos y compañeros de la Imprenta Mackenzie, donde trabajaba cuando lo sorprendió la muerte.

—Durante el día de ayer se hicieron llegar a los talleres las listas de la suscripción del señor Edgardo Valdés, que, como se ha publicado, se encuentra enfermo de bastante cuidado. Se pide la mayor actividad para que esta ayuda resulte como se la merece el señor Valdés, que ha sido siempre un buen federado.

—Mañana en la noche se llevará a cabo la reunión de las personas que tienen a su cargo la preparación del campeonato atlético. En la última reunión se establecieron las siguientes pruebas:

Carreras planas de 100, 400, 1,500 y 5,000 metros.

Marcha de 3,000 metros.

Salto largo con y sin impulso.

Salto alto.

Carreras para guatones, 100 metros.

Lanzamiento de la bala (16 libras).

Tirar la cuerda, equipo de 6 por lados.

Campeonato de football. En esta competencia sólo se permitirán equipos pertenecientes a los talleres.

La reunión de mañana tiene mucho interés, pues se fijarán las bases y días para recibir las inscripciones. Se recomienda mucho la asistencia.

—El boy-cott al taller La República se mantiene en todas sus formas.

—Durante esta semana se reciben colaboraciones para el boletín de propaganda.

SEÑORITA

que escriba correctamente a máquina, con certificados de honorabilidad y competencia, se necesita; dirigirse:

Soc. Fábrica Nacional de Vidrios

SAN DIEGO No. 2197

Oct.-5

VAN DYC

SPECIAL CIGARETTES

Lo mejor que se fuma

a 40 centavos

Compañía Inglesa de Tab

CONGRESO MINERO DE LO

CONTINUACION DE LOS ARTICULOS DEL SECRE
NERAL DE LA JUNTA EJECUTIVA DE LA FEDE
OBRERA DE CHILE

En nuestra edición de hoy, continuamos publicando los artículos sobre sus impresiones de la región minera de Lota, escritos especialmente por el secretario general de la Junta Ejecutiva de la Federación Obrera de Chile, señor Carlos Alberto Martínez.

El cuarto de éstos artículos, dice así:

EL CONGRESO REGIONAL MINERO DE LOTA Y LA UNIDAD OBRERA

IV

La lucha obrera en la región del carbón debe ser tan intensa, atendida la cantidad de males y abusos que exterminar y que se oponen como formidable valla a que haya mejoramiento efectivo entre la clase trabajadora; que allí todo el mundo no piensa más que en fortalecer los organismos federales para ir formando conciencia obrera en toda la región y junto con ella ir tomando posiciones definidas y claras para conseguir de las poderosas Compañías Carboníferas, lo que tantas y tantas veces han negado a sus trabajadores.

La lucha de intereses está allí trabada en forma inconfundible.

En vano se ha querido neutralizarla por parte de las Compañías y de la Asociación del Trabajo, organizando una "Federación del Trabajo" que ha quedado reducida sólo al nombre, y a algunos diez o quince bandidos que no tienen otra misión que la de dar muerte a los dirigentes de la Federación Obrera de Chile, en la región.

La Federación del Trabajo ha predicado allí la "armonía" entre el capital y el trabajo; pero una armonía originalísima, representada con el puñal o el revólver para agredir a mansalva y aún a veces a la luz del día a los trabajadores que más se destacan en las filas de la organización.

Ser dirigente obrero en la región del carbón, representa por este moderno régimen de la "armonía" patronal, un constante peligro.

Mientras la Federación Obrera necesita para su labor locales amplios; para poder establecer sus servicios de secretaría, tesorería, escuela y biblioteca, la Federación del Trabajo sólo necesita sitio seguro para ocultar a sus "socios" después de algún ataque a mano armada...

Es opinión unánime, compartida aún por las fuerzas militares destacadas en toda la región, que allí especialmente en Lota, ha desaparecido toda tranquilidad a partir precisamente de la organización de la Federación del Trabajo.

Y esto se desprende de los hechos.

La Federación Obrera, que cuenta con miles de hombres asociados, celebra asambleas constantemente para tener al corriente a los afiliados de todas las actividades que desarrollan sus organismos directivos.

"La Federación del Trabajo" no celebra jamás una reunión, porque no cuenta con socios en ningún sector minero, y sus "socios", se re-
ducen naturalmente
acuerdo a los "niños
o quiénes deben rec
golpe de la mafia "de
Los papeles de es
están definidos pues
La Federación Ob
trabaja tesoneramente
mejoras para el ele
la región; por elevar
tura, por terminar
etc., etc.
La Federación del
entregada a la obra
de darle "el bajo" a
gentes de la primera
La situación no
clara.

* * *

Ante esta situación
peligro, la labor ma
ganismos federales y
rado es la de unir to
de la región para op
acción que allí se
contra la organización
Esta labor podrá se
el éxito, abandonando
gro común, toda
ideologías entre las
Y en este Congreso
la opinión de los
recomendar a todos
res de la región el
da lucha intestina
ción de ideales.
La Federación Ob
se dijo, llama a sus
hombres de trabajo
bre sus hombros el
plotación y de la inj
La explotación es
dos, así el obrero sea
demócrata o comun
¿Por qué ha de
diferencias en las fil
mo sindical?
En el caso especial
pañías Carboníferas
alguien el hecho de
nistas se disputen sus
cias en las reuniones
de sus negocios?
Nadie. Los trabaj
chemos entonces esta
teniéndonos fuertemente
ra ir avanzando en
emancipadora.
Es la opinión de los
Congreso Regional
uno de ellos, llevó
cipalísima de trabajo
su sector, por man
obrera en toda la re
¿Creencias, ideologías
pero no dnetro del
dical, ni aprovechando
tos públicos que ésta

CARLOS ALBERT

LAS ALMORRANAS
EN 6 A 14
Se garantiza que
PAZO curará las
ples, sangrantes con
ternas, en 6 a 14 días
rá el dinero. Hecho
MEDICINE CO. St. L

Gran REALIZACIO

POR CAMBIO DE LOCAL

MUEBLERIA TRAIGU

MONEDA 952-958

LAS DOS CALIFORNIA

Avisa que habiendo trasladado sus mercaderías a la

TIENDA LA RIOJANA, Estado 64

atenderá en dicha Casa a su distinguida clientela.

MARTINEZ, BLANCO Y C

DEPORTES

FOOT--BALL

L 6.o CAMPEONATO SURAMERICANO DE FOOT-BALL

La contienda de hoy entre Chile y Paraguay

(De nuestro enviado especial, por Cable)

RIO DE JANEIRO, 4.—Rei interés por presenciar la ntienda de mañana entre los adros de Chile y Paraguay.

LA DELEGACION PARAGUAYA QUE INTERVIENE EN EL CAMPEONATO DE FOO-BALL.

Ante el árbitro brasileño se r Miranda Santos, los cuadros presentarán así:

HILE:

Bernal
Zavala, Poirier
Elgueta, Catalán, González
mínguez, Bravo, M. Ramírez
ello Varas
O
ete Daniel
Rivas, López, C. Benítez
Benítez, Solich, Centogion
Paredes, Mena
Denis
PARAGUAY

Integrarán este último elenco s jugadores nuevos: el wing recho Benítez, el inside dere o Benítez y el wing izquierdo ete.

El team chileno, con la ausencia de Vergara se encuentra debilitado, lo que se acrecienta más si se considera que todos los jugadores están seriamente lesionados después de la ímproba labor que les ha correspondido. Sánchez probablemente no podrá partir con la delegación, pues así se lo exige el estado de su salud.

Bernal se encuentra en regulares condiciones, pero integrará el cuadro, ya que Balbontín está levemente resentido a consecuencia de los últimos partidos.

El tiempo se presenta regular. Ha estado lloviendo esta tarde más o menos fuerte.

El secretario de la Embajada Deportiva chilena

RIO DE JANEIRO, 4.— El secretario de la Embajada Deportiva chilena, señor Carlos Fanta, partió hoy en viaje de regreso a Chile.

POR LA COMPETENCIA DE LA COPA REPUBLICA

la cancha Independencia: Liverpool v. Brigada Central Magallanes I c. Britania I

ntre las reuniones footballís s del próximo Domingo sobre n, sin duda alguna, las que co sponden a partidas de la Copa pública, competencia que este ha tenido especial importan por la calidad de los equipos en ella han intervenido.

n la cancha del Magallanes se ificará a segunda hora, ante el itro señor Juan B. Lapiedra, lance entre los primeros equi del Britania y del Magallanes. ambos hay buenos elementos y partida será de interés.

ero existe aún mucho más en iasmo entre nuestros aficiona por seguir las alternativas del uentro entre los primeros equi de los clubs Liverpool y Bri la Central, conjuntos de prime fuerza que ocupan actualmente las mejores posiciones de su serie. Es casi innecesario recordar las hermosas performances que durante la presente temporada han hecho estos aguerridos exponentes de la Asociación Santiago. Basta sólo decir que las mejores reuniones al aire libre durante el año en curso han sido aquellas en que han intervenido. El Brigada Central sólo ha perdido una partida contra el Arco Iris, mientras que el Liverpool, no ha perdido ninguna, y su peor performance fué el empate con este último club, después de un lance lleno de emocionantes incidencias.

En resumen, la tarde del próximo Domingo en la cancha Independencia logrará congregar a muchos aficionados al buen football.

iga Nacional de Foot-ball

l Directorio de esta institución reunirá mañana Viernes, a las . M., en "La Nación". n ella se tratará de todos los ntos pendientes del calenda-

—Partidas que se jugarán el mingo:

Primera División
erminar v. Patria y Hogar.
División Intermedia
ndependencia con Estrella Na- nal.

Gimnástico F. C.

Hoy celebrará esta institución ta general extraordinaria de ios con el objeto de tratar im tantes asuntos relacionados con marcha interna del Club. e recomienda la asistencia a to los socios, pues se sesionará el número que asista, por ser unda citación.

OMPETENCIA DE FOOT- LL DE LA UNION NACIONAL. Partidas que se jugarán el próxi Domingo:

Rafael Tagle v. 21 de Mayo.
Cristobal Colón v. San Miguel.

Asociación de Foot-ball de Santiago

Ha sido multado en cinco pesos el Magallanes F. C. por haber omitido el informe de su partida con el Liverpool II.

—Se han fijado para las fechas que se indican, los siguientes encuentros locales:

Para Octubre 15: F. Libertad I con U. Chilena I; para Octubre 22: Carioca I con Borgoño I, impostergable; F. Libertad I con B. Central I; U. Chilena I con Arco Iris I: Carioca II con Ibérico II (desempate); y Wanderer III con Morning Star II; y para Octubre 29: U. Chilena I con B. Central I.

—Los clubs que tengan partidas atrasadas podrán indicar a la Secretaría durante el curso de la presente semana, las fechas que más les convengan para fijárselas.

—El Consejo de esta corporación sesionará con el número que asista el Lunes próximo, a las 8.30 P. M., en Huérfanos 1062, tercer piso, a fin de interpretar la siguiente disposición reglamentaria: 'Art. 36. En las partidas de desempate por igualdad de puntos en el cómputo final de alguna serie, sólo podrán tomar parte los jugadores que hayan actuado en la temporada, a lo menos en los dos encuentros de la respectiva competencia".

—En los encuentros de desempate podrán actuar todos los hombres reglamentariamente inscritos y que estén en uso de sus derechos hasta el día anterior a la partida.

—Ha sido suspendida la partida Carioca I con Borgoño I que debía realizarse el Domingo próximo.

—El Directorio sesionará hoy Jueves, a las 9 P. M., en Huérfanos 1062, tercer piso. Se nos pide de invitar a esta sesión a los señores presidentes de los clubs afiliados.

Campeonato municipal de Foot-ball de la Comuna de Providencia

Ayer se llevó a efecto el sorteo para este campeonato, dando el siguiente resultado, cuyas partidas se jugarán el Domingo próximo:

A las 9 1|2 A. M., Arauco v. Magnere.
A las 10 1|2 A. M., Iris Sporting v. Grupo Escala.
A las 2 P. M., Escuela de Caballería v. E. de Carabineros.
A las 3 P. M., Tocornal v. Giraldi.
A las 4 P. M., Capitán Scott v. Manuel J. Infante.
A las 5 P. M., Telégrafos v. Ganador del 1.er match.

La cancha en que se efectuarán estos encuentros será la de la Escuela de Carabineros, y se jugarán 20 minutos por lado; en caso de empate se difinirá al primer goal o corner que se produzca.

El árbitro será nombrado de común acuerdo en la cancha por los capitanes y en caso de desacuerdo lo nombrará la comisión de fiestas.

El premio ofrecido al ganador de este campeonato es una copa de plata; 11 medallas del mismo metal para el cuadro que ocupe el 2.o puesto y una medalla para el capitán del equipo que salga tercero.

Todos los clubs inscritos deberán mandar una nómina de 15 jugadores con sus respectivas firmas, las que serán entregadas en la caja de la Tesorería Municipal al señor Juan González, de 10 A. M. a 4 P. M.

El club que no presento su lista antes de las 12 M. del Sábado próximo, quedará fuera de competencia.

Inscripción y entrada a la cancha gratis.

Amenizará la fiesta la banda del Batallón Telégrafos.

Hace 10 años habian 32 fábricas que vendian más neumáticos que la fábrica Miller. Hoy dia está entre las 5 más grandes

HALBERSTADT & Co.
Agentes Exclusivos para Santiago de los
Neumáticos
MILLER
"Engranados-al-Camino"
DELICIAS 1437. TEL. ING. 3313

CHILE Y LOS PRIMEROS JUEGOS OLIMPICOS LATINO-AMERICANOS

Se clasifica campeón del Continente en equitación y ciclismo y ocupa el segundo puesto en esgrima, sable, tiro al blanco y atletismo

En box y water-polo alcanza el tercer lugar

Finalizados los primeros Juegos Olímpicos Latino-Americanos, que han tenido como escenario las pistas de Río de Janeiro, es oportuno dar a ellos una mirada de conjunto, que permita apreciar la actuación de nuestro país en aquellos importantes concursos para relacionarla con la que correspondió a sus formidables rivales, los representantes de Argentina, Brasil y Uruguay, prescindiendo del Paraguay, que sólo ha intervenido en el torneo de foot-ball.

EL PRIMER MAGISTRADO DEL BRASIL, EL CONDE BALLET LA TOUR, DELEGADO DEL COMITE OLIMPICO INTERNACIONAL; EL EMBAJADOR CHILENO, SEÑOR SUBERCASEAUX Y ALTAS PERSONALIDADES PRESENCIANDO EL DESFILE DE LAS DELEGACIONES EL DIA DE LA IAUGURACION OFICIAL DE LOS JUEGOS CLIMPICOS

En la clasificación final, Chile se ha adjudicado el honroso título de Campeón Latino-Americano en equitación y ciclismo, actividades éstas que colocan a nuestro país en el puesto de honor en Sur-América.

No fueron aquellos triunfos fáciles. En cada una de las justas se libró una tesonera batalla, que exigió a los contendores el empleo de todos los recursos lícitos en estas jornadas en que se extrema la nota caballeresca.

En atletismo, esgrima de sable y tiro al blanco, los colores nacionales ocuparon el segundo lugar y aunque en uno de estos deportes debieron tener mejor colocación, a no haber mediado factores que lo impidieron y que no estuvo en manos de nuestros representantes evitar, ello no debe ser causa de desaliento; antes bien, nuevos esfuerzos, propios de la pujanza de la raza, deben llevar a nuestra juventud a una labor perseverante que nos permita volver por mejores posiciones en los próximos juegos internacionales.

En box y water polo, se ha asignado a Chile el tercer puesto, con lo que nuestro país, tras emuladora rivalidad con tres pueblos que dominan estas actividades, ha llegado a figurar en forma encomiástica en cinco ramas de la cultura física.

Este hecho tiene un gran significado para el porvenir de los deportes en el territorio. Un gran auje tendrá que venir en todas sus manifestaciones, porque sus cultores, ya tan numerosos, tendrán que sentirse acicateados para conquistar dentro de poco un lugar mejor, mediante una preparación metódica y constante.

Estos concursos internacionales han tenido la virtud de incrementar en los Gobiernos de los países que en ellos participaron, el interés por intensificar su ayuda en este orden de su cultura; y si en este sentido el Gobierno de nuestro país no figura ni siquiera en tercer término, por la falta de cooperación que siempre ha demostrado a la iniciativa privada, es de esperar que ahora verá de un modo más nítido cuál es su deber y responderá eficientemente en lo sucesivo a las exigencias de este aspecto del progreso nacional.

LA DELEGACION DE TIRADORES CHILENOS QUE ALCANZO EL SEGUNDO PUESTO EN EL CONCURSO

De la Embajada del Brasil en Chile

De la Embajada del Brasil en Chile hemos recibido la siguiente comunicación:

La Comisión Organizadora de los festejos deportivos del Centenario Brasileño ha informado a la prensa fluminense haber mandado proceder a una rigurosa investigación con el objeto de verificar la existencia y fijar las responsabilidades de los sucesos denunciados como que han ocurrido en el Instituto Ferreira Vianna, establecimiento en el cual fueron alojados los atletas extranjeros, entre ellos, los que concurrieron a las Olimpiadas por parte de Chile".

Embajada del Brasil, Santiago 4 de Octubre de 1922.

Las delegaciones de la Federación Sportiva Nacional

A causa del temporal reinante en la Cordillera ha debido suspenderse hasta nuevo aviso la llegada de la combinación transandina en que vienen de regreso al país las delegaciones de tiro al blanco, esgrima y water polo y el presidente de la Embajada don Jorge Matte Gormaz.

Club Instituto Nacional

Están bastante adelantados los preparativos que la Comisión de Fiestas de esta prestigiosa institución hace para celebrar dignamente el 9.o aniversario de la fundación del club.

La junta general a que se ha citado para esta noche, a las 9 P. M., en los salones de "El Mercurio", tendrá capital importancia para el buen éxito que pueda alcanzar la Comisión de fiestas en el desempeño de su cometido, pues se nos ha manifestado que algunos socios tienen interés en plantear la inclusión de números en el programa de festejos, que, al realizarse, serían una verdadera novedad en su género.

En vista de las postergaciones que ha sufrido últimamente el programa de las Fiestas de Primavera, posiblemente se adelantará la verificación de algunos números del programa que se había pensado dejar para fines de mes.

ATLETISMO

CENTRO DEPORTIVO DE CHAUFFEURS BROCKWAY. — Esta noche se reunirán los miembros de la comisión nombrada para preparar la velada en honor del nuevo directorio de este Centro y que la forman la siguientes personas, señores: Horacio Echegoyen, Manuel Mena, Antonio Franzolini, Egidio Figueroa, Francisco Meza, Domingo Avila, Custodio Canales, Camilo Guajardo, Carlos Latorre, Horacio Fuentes y Julio López.

—Junta general para hoy, a las 9 P. M.

EXCURSIONISMO

ASOCIACION DE EXCURSIONISTAS Y EXPLORADORES DE CHILE

Esta noche, a las 9.15 P. M., se reunirá el Directorio de esta Asociación en casa del señor presidente, A. Prat 618, a fin de ocuparse de la excursión que el Domingo próximo se hará a Conchalí.

CUERPO SANTIAGO. — Esta noche, a las 9.45 P. M., se reunirá el Directorio en el local de su secretaría a fin de tratar de la excursión del Domingo próximo, a la cual hay mucho interés por concurrir.

AUTOMOVILISMO

Asociación de Automovilística de Santiago

Cítase a junta general extraordinaria para el Sábado próximo, a las 6.30 P. M., con el objeto de rectificar la reforma de los Estatutos y la fusión con la Deportiva Automovilista acordada por el Directorio.

Local: "El Mercurio".

POLO

Santiago Polo Club

El Sábado próximo, si el tiempo lo permite, habrá juego como de costumbre, por lo que se ruega a los socios que deseen tomar parte, se inscriban antes del Viernes, a las 12 M.

CITACIONES

Guacolda F. C.—Directorio, para hoy, a las 8 1|2 P. M., en su secretaría. Se encarece la asistencia a los señores Pedro González y Desiderio Gómez.

B. Dávila F. C.—Junta general, para hoy, a las 8 P. M., en Grajales 1746.

Unión Chilena F. C.—Junta general, para hoy, a las 8 1|2 P. M., en Matucana 71-A.

Unión Chacabuco F. C.—Junta general para hoy Jueves, a las 8 P. M., en Prado 203.

Viajante F. C.—Junta general para hoy, a las 8 1|2 P. M., en Colón 1296.

Chile Atlético F. C.—Junta general para hoy, a las 8 P. M., a las 8 1|2 P. M., a junta general, en Lord Cochrane 1027, casa 6.

Unión Chañarcillo F. C.—Junta general, hora y local de costumbre.

Unión Santa Elvira F. C.—Junta general para hoy, a las 8 P. M., en Madrid 1378.

Santiago F. C.—Junta general para hoy, a las 9 P. M. Se designará a los jugadores que actuarán el próximo Domingo contra el Audax Italiano.

Cigarrillos
Triunfadores
20 Cts.
31-O

ECZEMATOL
Remedio soberano contra eczemas, seborrea, picazones y toda enfermedad de la piel.
En venta en todas las boticas.
Depósito General
Botica Francia
ESTADO 154

CICLISMO

LAS IMPORTANTES CARRERAS DEL PROXIMO DOMINGO

Se definirá la competencia por la Copa Loma Blanca

Las inscripciones se cierran hoy

Un gran éxito promete obtener el torneo ciclista que organiza el Ibérico para el Domingo próximo en honor del Excmo. señor don Fernando de Almeyda, Ministro de España en Chile.

Con estas carreras termina la competencia por la Copa Loma Blanca, en la que se disputan la supremacía los Club Ibérico y Centenario. El estado actual de esta competencia es el siguiente:

	Puntos
Ibérico	104
Centenario	84
Chile	39
Italiano	21
Royal	17
Esp. de Valparaíso	14
Chacabuco	10
Ibérico de Viña	8
Internacional	5
Cóndor	4
Nacional	2

Para la carrera de fondo, el "Récord de la hora entrenado por moto", el señor José Abeleida ha ofrecido una copa para el ciclista y un artístico trofeo para el motorista. Se disputarán, además, una copa donada por el Centro Social "Sol de Mayo" y varios premios que dará la casa San Juan de Dios y los miembros honorarios de este club, señores Francisco Santos y Juan Francisco Giménez.

Hoy principiarán a hacerse importantes arreglos en la pista, a fin de dejarla en espléndidas condiciones.

Las inscripciones se cierran impostergablemente hoy, a las 6 P. M., y se reciben hasta esa hora en Independencia 496 y San Diego 311. Después de esa hora no se admitirán por ningún motivo.

LA UNION CICLISTA DE CHILE RENUEVA ESTA NOCHE SU DIRECTORIO

La labor realizada por el Directorio que termina en sus funciones

Conforme lo ordenan sus estatutos, esta noche se reune el Directorio de esta institución en sesión solemne, con el objeto de elegir el nuevo Directorio para el período 1922-1923.

La labor realizada por sus dirigentes durante el año que termina ha sido fructífera. Quedará como un recuerdo imborrable el envío de la primera delegación ciclista al extranjero, delegación que no ha mucho arrebatara en brillante forma y tras porfiada lucha, un hermoso y sonado triunfo, y sobre el cual "La Nación" fué el único diario que informara en forma amplia a sus lectores.

Si muchos otros importantes asuntos no hubieran tenido acertada solución, el esfuerzo desplegado con el objeto de hacer representar los colores nacionales en la Olimpiada Brasileña, sería motivo suficiente para llenar completamente de gloria la labor de los actuales dirigentes. Pero, importantísimos problemas han sido dilucidados y un nuevo motivo de orgullo es la formación de la Confederación Ciclista Sur Americana, idea que, como hemos dicho, tuvo su origen en Chile, y que vendrá a estrechar los lazos de amistad entre las instituciones ciclistas de América.

Se ha preocupado con especial interés la dirigentes de construir un Velódromo Moderno para el desarrollo de este deporte, habiendo dado ya algunos pasos en este sentido, idea que sus sucesores deben aprovechar siguiendo la huella de progreso ya señalada. Hemos sostenido en varias ocasiones sobre la necesidad imprescindible de un campo apropiado para el desarrollo de este deporte, y cada paso que se dé en este sentido, será secundado siempre por las columnas de este diario. Pero, es necesario, antes que todo, indepedizar a la Unión Ciclista de Chile ampliamente, para que pueda dar vida a su programa deportivo, sin ser tributaria de otra institución análoga o extraña.

Ha tendido también el Directorio su mirada con el objeto de realizar el abaratamiento de las bicicletas, necesidad que se hace sentir especialmente hoy. Muchos otros importantes asuntos han sido estudiados y resueltos. Más de alguno de ellos ha detenido un momento su labor, pero a todos ellos se le ha encontrado al final la solución de satisfactoria armonía que es base de progreso.

Una prueba de la importancia alcanzada por esta institución durante el año de labor que termina, lo comprueban las numerosas afiliaciones de clubs de provincias recibidas, y el hecho que el ciclista, hasta ayer desoído por nuestros Poderes Públicos, lleno de laureles conquistados tras las fronteras y depositados en el altar de la patria, le dan el sitio de prestigio como un deporte que forma una muchachada sana y vigorosa.

Pueden pues, alejarse sus directores, con la confianza del deber cumplido.

Unión Ciclista de Chile

La dirigente de este deporte se reunirá esta noche, a las 9 P. M., en primera citación; y a las 9 1|2 P. M. en segunda citación, con el objeto de elegir el Directorio que ha de regir los destinos de la institución durante el período 1922-1923. La reunión se llevará a efecto en la secretaría, Huérfanos 1062.

CLUB CICLISTA CENTENARIO. —Para el Jueves 12 de Octubre próximo esta institución prepara una excursión reglamentaria en honor de los señores: Miguel Paredes, Heriberto Díaz, Augusto Saavedra, Florentino Vidal y Bilbao Guerrero, por la actuación que les cupo en las carreras.

Las adhesiones las recibe el señor Pedro Basso y serán gratuitas.

AUTOMOVIL
CADILLAC
CERRADO
GARANTIDO EN PERFECTO ESTADO
VENDO A PRECIO DE GRAN OCASION
MORANDE 350

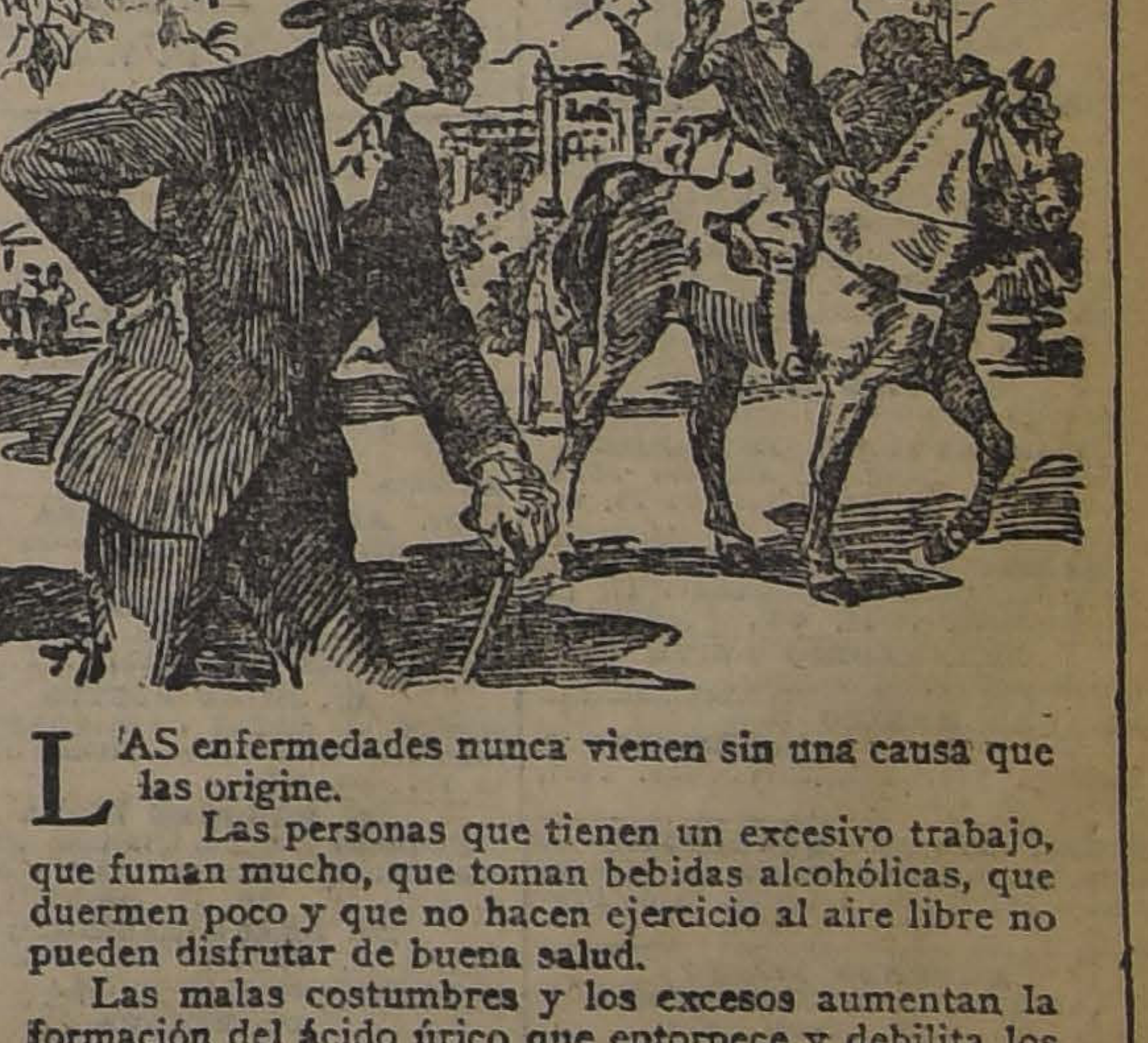

LAS BUENAS COSTUMBRES DAN BUENA SALUD

LAS enfermedades nunca vienen sin una causa que las origine.

Las personas que tienen un excesivo trabajo, que fuman mucho, que toman bebidas alcohólicas, que duermen poco y que no hacen ejercicio al aire libre no pueden disfrutar de buena salud.

Las malas costumbres y los excesos aumentan la formación del ácido úrico que entorpece y debilita los riñones.

Para que estos órganos funcionen como verdaderos filtros de la sangre deben estar sanos y fuertes.

Riñones débiles significan filtración incompleta, que deja el peligroso ácido úrico en el organismo produciendo desórdenes urinarios, dolores de espalda, mareos, indolencia, enflaquecimiento, hidropesía, inflamación de los riñones y de la vejiga, dolores reumáticos, nerviosidad y otros síntomas de enfermedades graves de los riñones.

Las buenas costumbres dan buena salud porque disminuyen la formación de ácido úrico con lo que el trabajo de los riñones es menor y por lo tanto, la purificación de la sangre más completa.

LAS PILDORAS de FOSTER ayudan a los nes en el desempeño de sus funciones y los vigo ablandan los canales urinarios, regulan la ve combaten con éxito casos tenaces de hidropesía, tismo, piedras y demás desórdenes producido ácido úrico.

Cuando haya necesidad de recurrir a una para los riñones tómense LAS PILDORAS TER. Esto es por si, una buena costumbr

De venta en todas las boticas. Soli folleto sobre las enfermedades renales y s mos absolutamente gratis.

(7-A) FOSTER-McCLELLAN C
Buffalo, N. Y., E. U. A.

TURF

PROGRAMA COMPLETO PARA LAS CARRERAS DEL DOMINGO 8 Y JUEVES 12, EN AMBOS HIPODROMOS

CLUB HIPICO

DOMINGO 8

1.a CARRERA, A LAS 2 P. M.

Premio JERJES.—1,600 metros. —Para caballos de 3 años que no hayan ganado.—Peso: 56 kilos. —Inscripción: $ 40.—Premio: $ 4,000 al 1.o

Alany	56	Poisson d'Or	56
Gentilhomme	56	Castilla	54
Grampian	56	I. de Suárez	54
Moloch	56	Xama	51
Nunca Visto	56		

2.a CARRERA

Premio JACINTA. — 1,100 metros. — Para caballos que hayan ganado más de $ 10,000. — Handicap. — Inscripción: $ 30. — Premio: $ 3,000 al 1.o.

Filoche	58	Fatalist	53
Hipócrates	55	Agosto	51
La Nuez	55	Fogazzaro	51
King's Ferry		Paradox	51
War Paint	54	Verderón	48
Alacrán	53		

3.a CARRERA

Premio JACK TAR.—1,500 metros. —Para caballos de 4 años y más que no hayan ganado más de 3 carreras.—Peso: 48 kilos.—Recargo de 1 kilo por cada $ 1,000 ganados en premios.—Inscripción: $ 30.—Premio: $ 3,000 al 1.o

Jaramago	61	Alava	50
Bilanz	59	Mollaca	50
Itálica	58	Espadaña	49
Telinga	58	Ictiosauro	48
Tande	54	La Alegría	47
Calambour	53	Morocha	47
Marruecos	53	Sardónica	46
Rintintín	53	Tómbola	46
Malvaloca	52		

4.a CARRERA

Premio JULIO CESAR. — 1,100 metros.—Para caballos que hayan ganado más de $ 10,000.—Handicap. —Inscripción: $ 30.—Premio: 3,000 pesos al 1.o

Fugitiva	58	Shimosa	50
Borgue	55	Toldilla	49
Predilecta	52	Prisca	48
Paimpolaise	50	B. Rose	47
Pegote	50	Pega Pega	45

5.a CARRERA

Premio LA HUASCA.—(Clásico). —1,800 metros.—Para 3 años nacidos en el país, exceptuando al ganador de El Ensayo.—Peso: 54 kilos.—Recargo de 3 kilos al ganador de un premio clásico o reglamentario y de 5 kilos al ganador de dos o más.—Inscripción: $ 50.—Ratificación: $ 50 el Lunes antes de la carrera.—Premio: $ 10,000 al 1.o

Albeytar	59	Gitanillo	54
Infiesto	57	Puff	54
Honorio	57	Grizón	52
Greetings	54	Juerga	52
Honorino	54	Ximena	52

6.a CARRERA

Premio JIMENA.—1,400 metros. —Para caballos que hayan ganado más de $ 10,000 y no más de 40,000. —Peso: 50 kilos.—Recargo de dos kilos por cada $ 5,000 ganados sobre el mínimum de $ 10,000.—Inscripción: $ 30.—Premio: $ 3,000 al 1.o

Atento	63	Ch. Gonthier	50
Nitrógeno	56	Kodak	50
Danger	54	Predilecta	50
Camueso	52	Víctor Noir	50
Copayapu	52	Bilanz	50
Fugitiva	52		

7.a CARRERA

Premio JONGLEUR.—1,600 metros.—Para caballos que hayan ganado más de $ 15,000.—Handicap.—Inscripción: $ 35.—Premio: $ 3,500 pesos al 1.o

Eton	58	Ever	47
D. de El	55	Eylau	40
Pelo de Oro	52	Herodes	40
Albeytar	51		

8.a CARRERA

Premio JACK'S GREEN. — 2,600 metros.—Para todo caballo ganador. —Handicap.— Inscripción: $ 45. — Premio: $ 4,500 al 1.o

Flama	58	Ficticio	44
Hidalga	54	Frangollo	42
Cadillac	49	Feño	41
Velada	46	Alta Ley	40
Bordeaux	44		

JUEVES 12

Primera carrera, a las 2 P. M.

Premio LEON.— 1,6000 metros.—Para caballos de 3 años nacidos en el país que no hayan ganado.—Peso: 56 kilos.— Inscripción: $ 40.—Premio: $ 4,000 al 1.o.

	Kilos		Kilos
Alany	56	Poisson d'Or	56
Gentilhomme	56	Topocalma	56
Giordano	56	Castilla	54
Grampian	56	Gallarda	54
Idol	56	Guitón	54
Johson	56	Xia	54
José Gener	56	Praliné	54
Moloch	56	Xama	54
Nunca Visto	56		

Segunda carrera

Premio CASTILLA.— 1,500 metros.— Para caballos de tres años, ganadores de una o dos carreras.— Peso: 54 kilos.— Recargo de tres kilos a los ganadores de dos carreras.— Recargo extra de tres kilos a los ganadores de un premio clásico o reglamentario.— Inscripción: $ 30.— Premio: $ 3,000 al 1.o.

Juerga	55	Sirsac	54
Deschanel	54	Slogan	54
Fimar	54	Fanfarrona	52
Guardia Rojo	54	Madagáscar	52
Pitillo	54	Risa Loca	52

Tercera carrera

Premio SEVILLA.— 1,600 metros.— Handicap. — Con peso mínimum de 58 kilos.— Para jinetes caballeros, socios del Club Hípico de Santiago, Valparaíso Sporting Club y Chile Hunt Club.— Inscripción: $ 30.— Premios: $ 3,000 al 1.o

General	78	Panizo	64
Marialva	71	C. Rayada	62
Pérfido	71	Wintergreen	60
Graciosa	65	Djenana	58

Cuarta carrera

Premio GRAN STEEPLECHASE —(Clásico).— 5,400 metros mm. 18 saltos.— Steeplechase.— Para caballos de 4 años y más.— Pesó de reglamento.— Recargo de 3 kilos a los que hayan ganado un premio de $ 5,000 o mayor y recargo de 5 kilos a los que hayan ganado dos o más de estos mismos premios. — Inscripción: $ 30.— Ratificación: $ 40 el Lunes 2 de Octubre.—Premio: $ 7,000 al 1.o.

Ragusa	76	Demetrio	71
Carranza	74	Huancayo	71
Tiradente	72	Royal Bird	71

Quinta carrera

Premio ARAGON.— 1,800 metros. —Para caballos que no hayan ganado más de $ 15,000.— Handicap.— Inscripción: $ 30.— Premio: $ 3,000 al 1.o.

Ficticio	58	Rintintín	47
Frangollo	56	Iriarte	46
Alta Ley	55	Tande	43
Jadil	53	Ictiosauro	43
Farrucho	52	La Alegría	42
Bilanz	51	Mollaca	42
Fósforo	50	Hircania	40
C. Gonthier	48	Singoala	40
Malvaloca	48	Sardónica	40

Sexta carrera

Premio CRISTOBAL COLON. — 1,500 metros.— Para caballos de 4 años y más que hayan ganado más de $ 15,000.—Handicap.— Inscripción: $ 35.—Premio: $ 3,500 al 1.o.

Duque de El.	59	Predilecta	50
Atento	57	Copayapu	47
Harold	56	Rentería	45
Welladay	56	Smart	44
Camueso	51	King's Ferry	42
Ever	55	Paimpolaise	42
Fugitiva	50		

Séptima carrera

Premio ESPAÑA.—2,000 metros.— Para todo caballo ganador.—Handicap.—El top weight no excederá de 60 kilos.—Inscripción: $ 40.— Premio: $ 4,000 al 1.o

Eton	58	Rabulo	50
Flama	58	Piave	45
Hidalga	56	Alta Ley	42
Flapper	54	Feño	41
Harold	54	Dover	40
Kodak	50		

Octava carrera

Premio AMERICA.— 1,800 metros.— Para caballos de 4 años y más que no hayan ganado más de $ 40,000.— Peso: 58 kilos.— Descargo de 4 kilos a los que no hayan ganado más de $ 30,000, y descargo de 8 kilos a los que no hayan ganado más de 20,000.— Inscripción: $ 30.— Premio: $ 3,000 al 1.o.

Borgue	54	Frangollo	50
Nitrógeno	54	Herodes	50
Velada	52	Hircania	48
Carbón	50	Rentería	48
Copayapu	50	Santa Tecla	48
Ficticio	50	Telinga	48

HIPODROMO CHILE

DOMINGO 8

1.a carrera, a las 8.45 A. M.

Premio SUSPIRO.— 900 metros.

	Kilos		Kilos
Fiero	58	Juliana	54
Balmoral	58	Farrutilla	52
Gordiano	58	Xois	51
Billy White	57	Thunder Clap	51
Speciality	56	Topeto	50
Imola	56	Xenia	49
Glenley	54	Gran Liga	47

2.a carrera

Premio SACAPICA.— 900 metros.

Prieur	58	Larva	54
Royal Blue	57	Hamburguesa	54
Cagoule	56	Slava	54
Marcola	56	Sahareña	52
Pálpito	56	Compota	52
Xerosis	55	Fomina	50
Peyuco	54	Orella	46

3.a carrera

Premio SOCIO.— 1,200 metros.

Silver	62	Sastre	49
Víctor Noir	60	Tigris	49
Gaitero	57	Magistrado	48
Asiático	56	Insula	45
Oliveto	55	Maryland	44
Hara Kiri	54	Djenana	40
Billy White	51	Lacombe	40
Find Out	50	Marsellesa	40
Apúntale	50		

4.a carrera

Premio SARABIN.— 1,200 metros.

Sperata	58	Rezongona	52
Honolulu	57	Naveta	52
Taglioni	56	San Vicente	50
Guante Rojo	56	Pispirita	49
Prothos	55	Rocler	49
Gentille	54	Injuria	49
Prontitud	54	Flanders	48
Espadaña	53	Xenops	43

5.a carrera

Premio STORM.— 1.200 metros.

Barsaquito	58	Wintergreen	53
Corpaucho	57	Agua va	53
Mackenzie	57	Pavlowa	52
Willibrodo	56	Saltarella	51
Hesperia	55	Veldora	49
Carbonero	55	Francesita	45

6.a carrera

Premio OCTUBRE. — 2.400 metros

Hidalga	58	Dover	50
Cadillac	57	Bordeaux	49
Rabudo	54	Samaniego	49
Piave	51	Malvaloca	45
Frangollo	50	Graciosa	40

7.a carrera

Premio SERENO. — 1.200 metros

Travesura	59	La Nuez	50
Bombon Rose	55	Alavy	49
Edimboro	54	War Paint	49
Marialva	53	Alita	48
Kilimanjaro	53	Farrutin	47
Yelcho	51		

JUEVES 12

1.a carrera

A las 8.45 A. M.

Premio SIBERIA.— 900 metros.

	Kilos		Kilos
T. de Espadas	65	Tilo	48
Faisán	59	Ofensa	47
Don Gustavo	58	Modistilla	44
Apidol	57	Elervina	43
Atlética	51	El Pinta	42
Federado	50	Campanillazo	40
Película	49		

2. carrera

Premio TUCAPEL.— 900 metros.

Sperata	63	Coiron	49
Asiático	58	Santa Ana	48
Principichesca	54	Judex	48
Ciñuelo	52	Xois	48
Tigris	52	Orelia	47
Apúntale	52	Sahareña	45
Bataille	52	Lorita	45
Peyuco	51	Farrutilla	43
Xylene	50	Djenana	40
Magistrado	50	Felicity	40

3.a Carrera

Premio TONTIN.— 900 metros.

Name	59	Allipen	47
Costo	57	Miguet	47
Honolulu	57	Flanders	47
Taglioni	55	Sensation	47
Hamburguesa	50	Gran Liga	45
San Vicente	49	Billy White	45
Slava	49	Pepa de Oro	45
Juliana	48	Xeroxis	44
Injuria	48	Caledonia	44
Fantomas	48	Fomina	40

4.a Carrera

Premio TUPEL.— 1,500 metros.

Merengue II	59	Oliveto	46
Arras	55	Orense	46
Glaneuse	50	José Gener	45
Dándalo	49	Sardónica	45
Walpurgis	49	Morocha	43
Rezongona	48	Find Out	41
Singoala	48	Gallion	40
Espadaña	48		

5.a Carrera

Premio TIRANO.— 900 metros.

Papirote	58	Veldora	48
Hesperia	54	Aralar	48
Antilla	53	Carillón	47
Cambio	53	Turquestán	46
Costino	52	Wild Girl	45
Naveta	52	Exhalación	43
Pavlowa	50	Mulato	41
Piltrafa	49	Burguesa	41
Galopa	49	Rocler	40
Aceituna	48		

6.a Carrera

Premio TACNA.— 1,500 metros.

Winchester	58	Vendimia	49
Edimboro	58	Barsaquito	49
Agosto	53	Rintintín	45
Loto	52	Víctor Noir	45
Chichí	50	Agua va	44

7.a Carrera

Premio TINTERO.— 900 metros

Atlética	60	War Paint	51
Provenza	58	Paradox	47
Bombón Rose	57	Pichoga	44
Asturiano	56	Variable	42
Xaragua	54	Willibrodo	41
Marialva	52	Saltarella	40
Yelcho	52	Carbonero	40

HORMIN masculino y femenino tabletas y ampolletas

contr

Neurastenia y Debilidad sexual

Envejecimiento prematuro

Dismenorrea, Almenorrea

Consulte su médico.—En venta en las Boticas.

REP. GUTTMANN, MAURER & Co.—Santiago

LA PLAYA

La casa más surtida en pescados y mariscos.

HOY:

Camarones de río; choros; locos; jaivas; erizos; salmón. QUESOS: Roquefort; Suizo; Holandés.

RESTARAUNT AL ACARTA

MONJITAS 826

TELEFONO 1250

M R CASA FUNDADA EN 1889 GRAN SASTRERIA SALVADOR FALABELLA UNICOS SUCESORES ARNALDO - ROBERTO FALABELLA

Fíjese en esta marca antes de entrar.

Realizació

En tiempo oportuno

Sólo hasta el 11 del presente

hemos resuelto rebajar los precios, a fin de que nuestros clientes y el público en general puedan aprovechar de una verdadera realización de trajes, no de una estación que termina SINO PARA LA ESTACION QUE SE INICIA.

LOS TRAJES QUE HASTA AYER VENDIAMOS A

$ 350.-

HAN SIDO REBAJADOS A

$ 260.-

al CONTADO, siendo sus telas inglesas y forros idénticos a los primeros.

Convénzase Ud. una vez más de la conveniencia de nuestras ve[illegible]daderas realizaciones

Gran Sastrería A. & R. Falabell

AHUMADA esq. MONEDA (Edificio propio)

NOTA. — ESTA CASA NO TIENE NINGUNA SUCURSAL.

NOTICIAS DIVERSAS

CLASICO DICIEMBRE

Como anunciamos en nuestra edición de ayer, existía en el Directorio del Club Hípico la idea de abrir inscripciones para un clásico agregado al programa del Domingo 3 de Diciembre, fecha en que se inaugurarán oficialmente las nuevas tribunas de la institución.

Esta idea es una realidad, como puede verse por las condi[illegible] este clásico que damos a [illegible] ción:

"Premio DICIEMBRE.— [illegible] tros.—Para todo caballo [illegible] limitado entre 63 y 50 k[illegible] cripción: $ 200 en dos [illegible] $ 100 el 30 de Octubre y [illegible] de Noviembre.— Premio [illegible] al 1.o.

Los funerales del seño[illegible] Meza.— Hoy, a las 10 y [illegible] M., se efectuarán los fu[illegible] administrador del Club [illegible] ñor Alamiro Meza, cuyo f[illegible] to acaecido anteayer, ha si[illegible] tido en nuestros círculos [illegible]

A los funerales asistir[illegible] misión del Club Hípico [illegible] torio y la casi totalidad [illegible] cios de la Sociedad H[illegible] Cousiño", a la que perte[illegible] tinto.

Beneficio en favor de las Ollas Infa[illegible] y Sociedad Protectora de Cárcel[illegible]

El 11 de Octubre tendrá lugar en la sala del Teatro [illegible] una gran fiesta patriótica-desportiva, con asistencia del [illegible] de la República, del Cuerpo Diplomático, para solemniz[illegible] partición de premios de la gran Olimpiada del Brasil.

Se ha confeccionado para esta función un variado [illegible] sante programa deportivo de esgrima jiu-jitsu, lucha rom[illegible] Definirán supremacía por el Campeonato de Chile los [illegible] Carlos Abarca y Zorobabel Rodríguez.

Las localidades para esta gran función, cuyo produ[illegible] destinado a las Ollas Infantiles y Sociedad Protectora de [illegible] se encuentran en venta en las Confiterías Palet y Olymp[illegible] Casa Weil.

GUIA PROFESIONAL

ABOGADOS

GABRIEL AMUNATEGUI
SALVADOR DE LA VEGA
Estudio, Morandé 235 Int. 2-6. Casilla 3091. Teléfono 1963.

ERNESTO BARROS JARPA
Atiende sus asuntos profesionales el señor Agustín Barros Jarpa, en Morandé 235.

LUIS CONSTENLA
Abogado
Morandé 450. Segundo piso. Asuntos civiles y criminales.

LUIS MALAQUIAS CONCHA S.
Asuntos civiles, criminales, accidentes, apelaciones, Compañía 1065, casilla 1088.

PEDRO DAZA BRANTES
LIVIO ROJAS A.
Morandé 440. Cas. 2281. Teléf. 2951.

ALBERTO DURAN B.
Huérfanos 1235. Of. 8. Casilla 2914.

JORGE ERRAZURIZ TAGLE
LUIS A. QUINTEROS T.
Amunátegui 301. Tel. 638. Cas. 2592.

NICANOR ELGUETA
Galería Alessandri 19-A. Tel. 586. Asuntos civiles, comerciales, mineros y criminales.

GALVARINO GALLARDO NIETO
Ahumada 168, altos. Teléfono 2343.

OSVALDO HEVIA L.
Morandé N.o 244. Casilla 1831.

JUAN ANTONIO IRIBARREN
Consultas, defensas, asuntos administrativos. Estudio: Estado 91, oficina 25, de 2 a 6.

RAMON SEGUNDO JIMENEZ
Abogado, Galería Alessandri 17, piso segundo, 10-11, 4-6.

BERNARDINO LEIVA
Bandera 572.

MANUEL MERINO E.
LUIS MERINO E.
Bandera 166. Tel. 2077. Cas. 2407, 10—11 y 4.30-6.

FIDEL MUÑOZ RODRIGUEZ. — GUSTAVO CANO PEEL. — Abogados.— Huérfanos 1153. Bolsa de Productos.

LORENZO MONTT
AMBROSIO MONTT WILMS
Compañía 1207. Teléf. 2307.

MANUEL OLIVA
Galería Alessandri 15-A., Teléfono 3203. Juicios civiles y criminales.

ROBERTO DE PETRIS
Abogado, Galería Alessandri 25, casa 2.o piso. Teléfono 156. Casilla 4044.

ANTONIO PLANET C.
Especialmente cuestiones comerciales. Estudio. Bandera 166. Cas. 4034. Tel. Ing. 1137. 10-11 A. M. 4-6 P. M.

ALFONSO REVECO
Especialmente causas comerciales. Nueva York 59, frente edif. Ariztía.

CARLOS SALAS HERRERA
Abogado. Bandera 552. Tel. 2177.

EMILIO TAGLE RODRIGUEZ
Huérfanos 840. Tel. 2018. Atiende preferentemente asuntos comerciales y mineros. 3-4.

AUGUSTO VICUÑA SUBERCASEAUX
Abogado. Huérfanos 1719. Teléfono 1770.

LUIS FIDEL YAÑEZ
Defensor de Ausentes y de Obras Pías. Moneda 1935.

HUMBERTO YAÑEZ VELASCO
Trasladó su estudio, Agustinas 673. Tel. 1014.

EVARISTO MOLINA HERRERA
Asuntos criminales, civiles, comerciales. Particiones, apelaciones, casaciones. Compañía 1053, cas. 1175.

NOTARIO

FERNANDO ERRAZURIZ TAGLE
Notario abogado. Bandera 345. Casilla 926. Teléf. 3324.

INGENIEROS

ALFREDO LEA-PLAZA
Santiago. Huérfanos 2334. Of. Moneda 1163. Teléf. 187.

MEDICOS

HANNA WIDEN
Masajista sueca
Atiende señoras, niños. Trasladóse, Moneda 724. 1 a 3.

Dr. ITALO ALESSANDRINI L.
Cirugía y ginecología. Consultas: de 1-3. Merced 724. Telf. 3555.

Dr. AMENABAR OSSA
Oculista, 14 años Europa, 3 años médico-director Hospital de Ojos condado Staford (Inglaterra). Merced 494, de 1.30-4. Teléf. 602.

Dr. ARNELLO
Cirugía, anestesia general, venéreas. García Reyes 7. De 12-3; Hospital San Vicente, 4-6.

Dr. AGUILAR
Cirugía general, ginecología, sífilis. De 1-3. San Isidro 229.

Dr. ALCAINO
Oídos, nariz, garganta, vías lacrimales. Dieciocho 257. Tel. 257. 2-5.

Dr. BARRENECHEA
Oculista y especialista en oídos, nariz y garganta. Estado 91.

Dr. BRONNMAN
Ausente en Europa.

Dr. ARTURO BARRAZA A.
Vías urinarias, sífilis. Puente 557. 3-6.

Dr. BISQUERT
Vías urinarias, sífilis. Moneda 859. De 3-6. Cas. 2563. Tel. 953.

Dr. JULIO BUSTOS
Médico de ciudad de Santiago. Medicina interna, niños, sífilis. Recoleta 707. De 2-4.

Dr. BORQUEZ SILVA
Estudios Europa. Pulmón, corazón, estómago, intestinos. Rayos X. 3-6. A. Prat 80. Tel. 19. Matadero.

Dr. BRAGA CASTILLO
Rayos X. Merced 136. Tel. 1393. Consultas: de 9-10 y 1-4.

Dr. BUSTOS
Ojos, nariz, garganta, 1-4. Teléf. 2204. Merced 315.

W. E. COUTTS
Sífilis, vías urinarias. 3-6. Tel. 1314. San Martín 372.

Dr. ALDO CONTRUCCI
Estudios Europa, medicina interna, sífilis. Agustinas 1729. 2-4. Tel. 3340.

Dr. LEONIDAS CORONA T.
Laboratorio Clínico. Delicias 868 (frente a Estado). 3-5. Tel. 2483.

Dr. CHARLIN
Profesor de enfermedades de la vista. Consultas 3-6. Compañía 2115. Tel. 2632.

Dr. Rodolfo Castillo S.
Oído, nariz, garganta. Consultas 2-5. Puente 558.

Dr. EDUARDO CRUZ-COKE L.
Medicina interna. Merced 305. 3.30-5

Dr. CAMPOS MENDEZ
Medicina interna. Enfermedades y desórdenes sexuales. 10-12; Alameda 852.

Dr. FELIX DAZA BRANTES
Medicina adultos y niños. De 2 a 6. Pensionado de San Vicente.

DOCTOR CROIZET
Profesor de la Facultad de Medicina. Regresó de Europa. Consultas 1-3. Dieciocho 191. Tel. 627.

Dr. LEON CHONCHOL
Medicina general. Rayos X. Sífilis, piel. venéreas. Consultas 2-5. San Antonio 40.

LABORATORIO CLINICO
de los doctores O. Letelier G., W. Fernández B. y R. Herrera V., San Antonio 451. Cas. 2886. Tel. 3692. Exámenes completos sangre, orina, leche, desgarros, etc. Cultivos. Autovacunas. Exámenes parasitológicos. Tumores.

Dr. CASTAÑEDA IGLESIAS
Ex-médico residente Hospital Niños. Trasladóse Compañía 1839. Teléfono 254. De 1 1|2 a 3 1|2.

Dra. JULIA CLAVERIA
Medicina general. Niños, tratamiento del asma. Consultas: 1-3. Castro 107.

IGNACIO DIAZ MUÑOZ S.
Medicina general, vías urinarias, 2.30-4.30. Bandera 574. Tel. 3424.

Dra. JUANA DIAZ MUÑOZ
Especialista enfermedades señoras y niños. 4-6. Delicias 858. Tel. 1715.

Dr. ROBERT DE LA MAHOTIERE
Estudios París, Berlín, Médico Hospital San Juan de Dios. Especialista enfermedades corazón. Electro cardiografía. Rayos X (Ortodiagrafía). Poligrafía. Compañía 1973. De 3 1|2 a 5. Casilla 3343.

Dr. RICARDO DONOSO
Estudios en Europa. Medicina interna, Especialmente pulmón, corazón. Agustinas 619. De 1.30-3.30.

Dr. DIMITSTEIN
Agustinas 1308, esquina Teatinos. Rayos X. Medicina general, especialmente: corazón, pulmón, estómago e hígado. 1-4. Teléfono 3848.

DOCTOR GEORGES DAUBAS
Consultas 2-4 1|2
Amunátegui 36. Tel. Ing. 3679.

DR. E. DAVILA H.
Estudios Europa. Medicina interna. Laboratorio de 10-12 y 6-7. Castro 31

DR. DIAZ VELASCO
Medicina interna, niños, sífilis, 2 a 4. Vergara 474. Tel. 236 Parque.

DR. RODRIGO DONOSO GAETE
Medicina interna. Consultas: 5.30-7. Sonto Domingo 1477. Teléfono 256.

DR. DODDS
Cirugía huesos, injertos óseos; cirugía cráneo-cerebral, de la médula, y nervios. Estudios EE. UU. Europa. 21 de Mayo 578.

DR. ESPINA
Rayos X. Medicina interna. Estudios Europa. Delicias 1228, esq. Gálvez. Tel. 2102. De 1.30-4.

DR. FUENZALIDA CORREA
Cirugía, ginecología, partos. Merced 663. De 1-3.

DR. FUENZALIDA BRAVO
Profesor, éxito enfermedades de niños. Merced 560. Tel. 1721. 2-4.

DR. FONTECILLA
Afecciones pulmonares y nerviosas. Rayos X. Delicias 1626.

DR. GARCIA COLLAO
Ojos, nariz, garganta y oídos. San Antonio 148. de 4-6.

DR. ENRIQUE GONZALEZ H.
Estudios Europa, especialmente estómago, intestinos, hígado, diabetes, obesidad, reumatismo. Ejército 644. De 1-3.

Dr. Carlos Garcés Baeza
Delicias 1276. Teléf. 3747
Laboratorio Clínico, Rayos X. Medicina interna. De 1 a 5.

DOCTOR GIANELLI
Estudios Europa
Sífilis, Piel, Vías urinarias. 21 de Mayo 562. Consultas de 2 a 6.

DR. ARISTIDES GONZALEZ C.
Profesor extraordinario. Obstetricia, enfermedades señoras, 1-3. Casilla 1551. Teléf. 2789. Agustinas 629.

DR. GREENE
Regresó Europa. Cirugía, Ginecología. San Martín 509, esquina Catedral, 2-4. Teléf. 2860.

GONORREA E IMPOTENCIA
Debilidad vital y gonorrea con sus afecciones Prostatitis, supuraciones por más crónicas que sean, curan en pocos días, garantidos. Sistema nuevo. Dr. Winkelmann, 2 a 5. Alameda 8 0. Regresó de Alemania.

DR. CARLOS DOREN N.
Enfermedades de señoras. Cirugía. Consultas de 1 a 4.

DR. GARCIA DOMINGUEZ
Medicina general. Enfermedades señoras. De 2-5. San Martín 453.

A. ICAZA BARROS
Médico cirujano
Santo Domingo 739. Teléf. 2809.

DR. CARLOS A. ILLANES B.
Medicina interna y enfermedades de niños. De 2-5 .Castro 176.

ENFERMEDADES DE LA PIEL
Sífilis - Radioterapia
Dr. FELIX GROHNERT B.
De 2 a 6. Castro 238

DR. ALEJANDRO INFANTE
Enfermedades niños, médico Hospital de Niños San Luis. Consultas: 2-4. Delicias 253.

DR. AGUSTIN INOSTROZA
Cirugía y Ginecología, Sífilis. De 4-6. Puente 583.

DR. GUSTAVO JIRON L.
Cirugía y Ginecología. Vergara 65. De 2 a 3.

RICARDO KUSCHEL S.
Cirugía general. De 3-4, excepción Sábados. Merced 186. Teléfono 1344.

DR. A KORNER ANDWANTER
Estudios en Estados Unidos, cirugía, ortopedia. Consultas: 2-4. Santo Domingo 623.

DR. ANDRES KONIG
Ex-médico Sanatorio "Kneippianum". Woerchofen, Neurastenia, arterioesclerosis, Bronquitis, tifus, sífilis. 2-4. Claras 549.

INSTITUTO RADIOLOGICO
Radioscopía, radiografía, radioterapia.

DR. ADOLFO KRAPLAN
Estudios Estados Unidos y Europa. Compañía 1420.

DOCTOR LARA
Médico Ho[illegible] Consultas: 2-3 Delicias 2814.

Instituto Sanitas
Agustinas 1955 - Teléf. 2438
Laboratorio, Autovacunas, Rayos X, Radioterapia profunda. Luz Ultravioleta. Aplicaciones eléctricas, Innalatorio de Radium. Baños de ácido carbónico, Diatermia, Ortopedia.

DR. JUAN MARIN
Consultas: Amunátegui 85, de 4 1|2 a 6. Domicilio: Nataniel 146.

DOCTOR LAVAL
Medicina interna. Amunátegui 31. De 4-6. Domicilio: Cochrane 340.

DR. TEODORO LEIBLE
Enfermedades nerviosas. Medicina interna. Rayos X. 2-4. Olivos 794.

Dr. H. LEA PLAZA
Regresó de Europa. De 2-5. Claras 693. Teléf. 3880.

DR. LABRA LETELIER
Nariz, garganta y oídos. Consultas de 2-5. Compañía 2361.

DR. LOIS
Trasladóse San Pablo 1236. Medicina, Cirugía, Inyecciones Intravenosas. 1-4.

DR. ARMANDO LEON L.
CIRUJANO
Compañía 1909, de 1-3. Teléf. 3846.

DRA. CORA MAYERS
Estudios Europa. Enfermedades niños y Ginecología. Ahumada 49. De 4-6. Teléf. 711.

DR. MORALES VILLABRANCA
Jefe Policlínica, Piel, sífilis, venéreas, 3-6. Galería Alessandri 24. Regresó.

PROFESOR EDUARDO MOORE
Vergara 110. 2-6. Vías urinarias y piel.

DR. MEZA OLVA
Estudios Europa. Medicina Interna, Sífilis. 4 a 6. Dieciocho 268. Teléfono 1769. Domicilio: V. Mackenna 955. Teléfono Santa Elena 9.

DR. ITALO MARTINI Z.
Ojos, oídos, nariz y garganta. Delicias 1164. De 2 a 4 P. M.

DR. JUAN MONTENEGRO M.
Enfermedades de niños. Compañía 1770. Teléfono 2120.

PROF. B. MUÑOZ PAL.
Cirugía general. Dieciocho 250. De 3 a 4.

DR. MALBRAN
Enfermedades mentales y nerviosas. De 2 a 5. San Antonio 584.

MANUEL MORENO
Medicina general. Particularmente pulmón, estómago, intestinos. Tratamiento especial tuberculosis pulmonar. Estudios Europa. San Francisco 155 2 1|2 a 4 1|2.

DOCTOR MUJICA
Profesor enfermedades vista. Ojos artificiales. Consultas: 10 a 12, y 1 1|2 a 3. Recoleta 868.

DR. MOUAT S.
Ginecología, partos, ex-jefe Clínica Ginecológica Dr. Korner. Brasil 25. De 1 a 4.

DR. MELENDEZ
Medicina interna, Sífilis. Merced 778. de 3-5. Domicilio: Sazie 2007. Teléfono 2246.

DRA. MAGDALENA NEIRA
Medicina interna y señoras. Consultas: de 2 a 4. Delicias 145.

DR. MORAGA FUENZALIDA
Medicina y Cirugía de niños. Cochrane 118. Teléfono 2804. De 1 a 3.

DR. NUÑEZ ZAMORA
Martes, Jueves, Sábado. 2-5. Matucana 289. Teléfono 291, Estación.

Dr. GMO. MORALES BELTRAMI
Médico-jefe Policlínica "El Buen Samaritano". Catedral 2257, de 1-3.

DR. ORREGO PUELMA
Médico Hospital San Juan de Dios. De 1 1|2 a 3 3 1|2. Agustinas 1314.

DR. OHLERICH
Titulado Alemania, Chile, Medicina interna, enfermedades de niños. Teléfono 332. Catedral 1488.

DR. LUIS OPAZO F.
Jefe Policlínica Niños. Prof. Sanhueza. Compañía 2831. De 1-3.30.

Dra. ERNESTINA PEREZ
Estudios en Europa. Consultas de 10 a 12. Especiales en la tarde. Alameda 540.

DR. MARCIAL PARADA
Oídos, nariz, garganta. De 3 a 5.— Santo Domingo 831. Teléf. 3859.

DR. ALBERTO PANATT
Jefe Policlínica Prof. García Guerrero. Medicina general. Sífilis. 1.30 a 4. Teléf. 1211. Huérfanos 1819.

DR. PATIÑO MAC - IVER
Medicina interna. niños. Sífilis. Compañía 147. De 2 a 5.

DR. DAVID PULIDO L.
Enfermedades niños. Santo Domingo 1790. Teléf. 2152. De e a 4.

DR. GUILLERMO PUELMA
Regresó de Europa. Vicuña Mackenna 171. Teléfono 431. De 3 a 4.

DR. PRUNES
Estudios en Europa, Jefe de Clínica. Piel, Sífilis, Venéreas. Merced N.o 490. Casilla 2894.

DR. RICARDO PERALTA G.
Cirugía general, especialmente de niños. Compañía 1606.

PROFESOR PARDO
Cirugía y enfermedades de señoras. Consultas: 2 a 4. Ejército 119.

DR. PANTOJA
Corazón, pulmón, estómago, sífilis. 2-4, 7-8. Tel. 574. Sto. Domingo 1036.

DR. OTTO PHILIPPI
Enfermedades niños. Sto. Domingo 820. De 1 a 3. Teléfono 2415.

DR. RAFAEL PEÑARANDA R.
Especialidad corazón, estómago, hígado, riñón, sífilis, venéreas. Llamados nocturnos. 2-4. Catedral 1988.

PROFESOR DR. SOTO PARADA
Laboratorio Clínico. Moneda 1035. De 2 a 6.

DR. EMILIO PETIT
Cirugía general, vías urinarias. Consultas: Dieciocho 128.

DR. JULIO PAREDES P.
Especialmente enfermedades señoras. Ginecología y cirugía abdominal. 2 a 4. Amunátegui 33.

DR. QUIROGA
Enfermedades nerviosas y mentales. Puente 583. Consultas de 2 a 5.

DR. EDUARDO DE RAMON
Cirugía. Enfermedades señoras. De 1 a 3. Agustinas 1606. Teléfono 3623.

DR. ALBERTO RAHAUSEN J.
Carmen 47. De 4-6. Tel. 3022. Riquelme 47. De 1-4. Teléf. 1642.

DR. JOEL RODRIGUEZ P.
Estudios Europa, Medicina interna, Especialmente estómago, intestinos. Rayos X. De 2-4. Amunátegui 539. Teléfono 2810.

DR. SCHWAZENBERG L.
Enfermedades niños. Merced 186.— Teléfono 1344.

DR. SANTANDER
Estudios Europa. Corazón, riñón, sífilis, especialmente estómago, intestinos. Rayos X. Laboratorio. Alameda 2079. De 2 a 5.

DR. STUARDO
Estudios Europa. Enfermedades niños. 1 a 4. Moneda 1526. Tel. 2245.

DR. OSCAR PERALTA C.
Medicina general. Enfermedades señoras. Rayos X. Laboratorio. Delicias 1276. Teléfono 3747. De 1 a 2½. Residencia: Prat 671. Teléfono 194.

DR. MARCO A. SEPULVEDA R.
Laboratorio: Bandera 736. Teléfono 233. Exámenes completos: sangre, orina, esputos, etc. Cultivos. Autovacunas. Abierto a toda hora.

DR. HELLMUTH SIEVERS W.
Médico-cirujano. Domicilio: Molina 632. San Antonio 275, 2 a 3 1|2.

GABINETE DE MECANOTERAPIA
Instituto Superior de Educación Física. Morandé 750. El gabinete estará a cargo del doctor H. Sievers. Consultas: Martes, Jueves y Sábado. De 4 a 5.

DR. STOLTING
Oculista. Médico recibido Alemania y Chile. Compañía 1392. De 3 a 5.

DR. TORRES TORRES
Jefe Clínica Prof. Korner. Enfermedades señoras. Catedral 1249. De 2 a 5.

DR. JAIME VIDAL
Ex-Director Sanatorio San José, enfermos pulmón. Puente 557, de 3—5.

DR. VIVES BRAVO
Estudios Europa. Enfermedades niños. 2 a 4. Tel. 2896. Monjitas 317.

DR. VARGAS SALCEDO
Cirujano. Martes, Jueves y Sábado. 2-5. Teatinos 354. Teléf. 1060.

DR. G. E. VIDAL S.
Consultas, 4 a 6. Delicias 2646. Teléfono 245. Estación.

DR. YAÑEZ G.
Regresó de Europa. Piel, Sífilis, venéreas. Delicias 865.

DR. VICUÑA HERBOSO
Ayudante Clínica, Prof. García Guerrero, medicina interna. Especialmente enfermedades corazón. Martes, Jueves, Sábado, de 2 1|2 a 4 1|2. Almirante Barroso 270. Teléfono 1053.

DR. MAURICIO WEINSTEIN
Piel, Sífilis y Venéreas. Radioterapia y Luz Ultravioleta. Especializado en Europa. Agustinas 1357. De 2 a 5.

DR. WAUGH ALDUNATE
606-914. Estudios Europa. Medicina interna. venéreas, Sífilis, Reacción Wassermann. 2-4½. Compañía 1833.

DR. WIREN
Oídos, nariz, garganta. Compañía 1606. De 2 a 3.

DENTISTAS

DR. RUBEN BUSTOS
Graduado en "Philadelphia Dental College". Larga experiencia profesional. Catedral 1280.

DR. CLODOMIRO CONTRERAS
San Antonio 451. Teléfono 3692. Horas: 9-11 y 2-6.

DR. CERDA LOPEZ
Dentista, Santo Domingo 849. Especialmente Coronas, Puentes, Porcelana. Hora fija.

DOCTOR GALLARDO GONZALEZ
Cirujano Dentista. Estudios Philadelphia. Consultas diurnas y nocturnas. Echaurren 26.

PEDRO MENDEZ
Huérfanos 782. (Precios antiguos). Estudios Estados Unidos, Europa.

CLINICA DENTAL
Doctor Valenzuela Basterrica
Unica clínica atendido por médico doctor Alberto Rahausen. Cirugía general de 2 a 4. Cuatro dentistas especialistas, de 9 a 7. Riquelme 47. Teléfono 1642.

DOCTOR ROGAT
ESPECIALISTA
PIORREA-ALVEOLAR
ENCIAS SUPURANTES
DIENTES MOVIBLES
BOLSA COMERCIO
OF. 212. 213.

MUÑOZ LOBOS [illegible]
Extracciones sin dolor, [illegible] puentes, placas, tratam[illegible] dos. San Diego 807-[illegible]

RAFAEL URQU[illegible]
Dentista. Agustinas N[illegible]

DR. ALFONSO L[illegible]
Jefe clínica operatoria [illegible] tal Especialista puentes [illegible] Piorrea. Compañía 159[illegible]

NICOLAS RODRIG[illegible]
Dentista
Ayudante clínica operat[illegible] la Dental. Nataniel 1[illegible]

DR. F. DE PETR[illegible]
Cirujano-Dentista. Gale[illegible] dri 25. Extracciones [illegible] dolor. "Electroconizació[illegible]

VIRGILIO ACU[illegible]
Cirujano dentista. Ayu[illegible] operatoria Escuela Den[illegible] nos 2796.

CESAR VACCA[illegible]
Dentista.—Ayudante C[illegible] toria Escuela Dental [illegible] Compañía 1053.

VETERINAR[illegible]

SCHMIDT [illegible]
Enfermedades animales [illegible] llamados domicilio. S[illegible] 457. Teléf. 3649.

ARQUITEC[illegible]

EDUARDO TA[illegible]
Construcciones, transfor[illegible] reparaciones. Honorarios [illegible] to. Planos, Presupuest[illegible] 440.

MATRON[illegible]

ROSENDA CASTRO [illegible]
Recibe pensionistas. Atención especial. Coch[illegible]

CLINICA PRIVADA [illegible] TRICIA
Señora Reyes, matrona [illegible] ta. Establecimiento [illegible] dido por dos cirujanos [illegible] Recibe enfermas toda[illegible] país. Partos. Precios [illegible] Consultas gratis. Esm[illegible]

CLINICA [illegible]
Ana G. Vargas Barrer[illegible] cibe pensionistas. Co[illegible]

MATRONA [illegible]
Huérfanos 2460, entre [illegible] y Bulnes. Gran pensi[illegible] lar. Partos, atendidos [illegible] te por su propietaria [illegible] elección de las enferm[illegible] dades de señoras, atend[illegible] dicos especialistas. [illegible] Inyecciones, atiendo a [illegible]

Mme. E. FRAG[illegible]
Matrona francesa. Ma[illegible] 647, entre Sto. Doming[illegible]

SARA OSORIO DE [illegible]
Pensionado particular [illegible] curaciones internas. A[illegible] micilio. Rosas 1727.

PENSIONADO CR[illegible]
Atendido señora Emm[illegible] matrona llegada Bue[illegible] sionistas desde $ 100. [illegible] raciones atendida doct[illegible] San Diego 360.

PENSIONADO "Dra. V[illegible]
Recibe enfermas, mes[illegible] partos [illegible] tencia completa. San D[illegible] no permanente.

PENSIONADO PAR[illegible]
Mercedes Rojas, matro[illegible] go 330. Recibe pensio[illegible] das partes del país. [illegible] ciones. Curaciones [illegible] do consultas por carta[illegible] gratis. Precios módico[illegible]

CARMELA TORO[illegible]
Partos. Asistencia toda [illegible] be enfermas. Matucana [illegible]

ONSTRUCTORES
siten la Barraca y Fábrica de Maderas
AMBOS MUNDOS"
por ser la que mejor s maderas tiene, la que mejor elabo a y la única que sirve con prontitud y esmero.
Av. La Paz 340-Teléf. Ing. 2969
CONSULTEN RRECIOS
LACAMARA y Cía.

MAIZ EUREKA
PARA SEMILLA
IMPORTADO Y NACIONAL
Soc. Silos Brooks Ltda.
Huérfanos 1148 - Cas. 3913
SANTIAGO
7-O

INDUSTRIAS Y COMERCIO

CAMBIOS BANCARIOS DE AYER

AS	Monedas	Valor de la £ a la par	Valor de 1 £	CHILE 90 d/v.	CHILE Vista	ESPAÑOL 90 d/v.	ESPAÑOL Vista	ANGLO S. A. 90 d/v.	ANGLO S. A. Vista	NAC. CITY 90 d/v.	NAC. CITY Vista	GERMANICO 90 d/v.	GERMANICO Vista	LOND. y RIO 90 d/v.	LOND. y RIO Vista	FRANCES 90 d/v.	FRANCES Vista
S	Libra	1	1	32.50	32.80	32.50	32.80	32.50	32,80	32.50	32.80	32.50	32.80	32.50	32.80	32.50	32.80
	Franco	25.22	57.90	0.56¼	0.56¾	......	0.56¾	0.5605	0.566	......	0.568	......	0 .57	0.56⅝	0.56¾	0.56	0.56¼
GO	Marco	20.43	8200.—	0.0039	0.0041	......	0.004	......	......	......	......	......	0.004	......	0.0041	......	0.006
	Dólar	4.86	4.41	......	7.43¾	......	7.47	......	7.41¾	......	7.43⅛	......	7.48	......	7.45¾	......	7.43
	Peseta	25.22	29.04	1.12	1.13	......	1.13¼	......	1.13⅛	......	1.13⅛	......	1.13½	......	1.13½	......	1.13¼
	Lira	25.22	103.40	0.31½	0.31¾	......	0.31⅞	......	0.31⅞	......	0.319	......	0.32½	......	0.31⅞	......	0.31½
TINA	Nacional	11.45	12.29	......	2.66¾	......	2.65⅞	......	2.65⅛	......	2.65¼	......	2.66	......	2.66¼	......	2.63¾
ES	Franco	25.22	61.70	......	0.53¼	......	0.53½	......	0.53¼	......	0.53	......	......	......	0.53⅝	......	0.53¼
	Franco	25.22	23.50	......	1.39¾	......	1.39⅞	......	1.39¾	......	1.39	......	1.40	......	1.40	......	1.39½
DA	Florín	12.107	11.30	......	2.90¼	......	2.89⅝	......	2.91⅛	......	2.88¾	......	2.90	......	......	......	......
	Corona	18.159	16.43	......	......	......	......	......	1.99⅝	......	......	......	......	......	......	......	......
	Corona	24.02	—	......	......	......	......	......	......	......	......	......	......	......	......	......	......
A	Boliviano	10.00	15.00	......	......	......	2.19½	......	......	......	......	......	......	......	......	......	2.18

CAMBIO BANCARIO: $ 32.50; COMERCIAL: $ 32.00

DOLAR: $ 7.43¾; 1 FRANCO: 0.56¼; 1 MARCO: 0.0039; 1 PESETA: 1.12; 1 LIRA: 0.31½; 1 NACIONAL ARGENTINO: 2.66¾

PREMIO DEL ORO: 159%—UN PESO PAPEL VALE: 7⅝ d.

BOLSA DE COMERCIO

Movimiento

gular actividad y anima- verificaron ayer las dos del mercado de valores. los papeles negociados en hubo especial interés por en acciones de las Compa- Disputadas de Las Condes, bonífera de Lebu y Minera e strial. cuanto a los precios, los tí- de sociedades continuaron flojos, quedando varios de con sus cotizaciones más ba- las del Martes. tendencia en los bonos hipo- rios se mostró sostenida. mparados los precios de clau- con los del día precedente, las diferencias que experimentaron los valores fueron las que a continuación se indican:

Subieron: Caja 7-1, 1|2; Hipotecario 8-2, 1 1|2; Huanuni, 1; María Francisca, 1|4; Tocopilla, 1|2; Gas de Santiago, 1|4 y Caupolicán y Calacoto, 3|8.

Bajaron: Hipotecario Valparaíso 8, 1; Banco Español, 1; Aconcagua, 1|4; Araca, 1|4; Disputada, 1 1|8; Espino de Petorca, 3|4; Minera e Industrial, 1; Nueva Elqui, 1|2; San Bartolo, 1|2; Antofagasta, 3|4; Lastenia, 1 1|4; Industrial, 1 1|2; Laboratorio Chile, 1; Volcán, 2; A. Vapores, 1; Cacheuta, 1|8 y Rafaelitas del Neuquén, 1|8.

OPERACIONES DE AYER

PRIMERA RUEDA
10 Hip. 7-2, 94.
00 Caja 8-1|2, 97 3|4.
50 Volcán, 36.
00 Hip. 8-2, 99.
00 Disputada, Nvbre 2, 50 5|8.
00 Caja 7-2, 98.
00 Hip. 8-1, 96 1|4.
00 Araca, Nvbre 2, 107.
00 Antofagasta, 48.
00 Antofagasta, Oct. 19, 48.20.
13 Laboratorio, 75.
00 Bco. Chile, 209.
00 Hip. 7-1, 89 3|4.
00 Bco. Español, 152.
10 Gas Stgo, 45 1|2.
00 Aconcagua, 10 1|2.
00 Minera, 35 1|2.
00 Minera, Nov. 2, 45 1|2.
00 Minera, Novbre. 2, 35 1|4.
00 Lebu, Novbre. 2, 73 3|4.
500 Penco, Oct. 19, 44.
20 Banco Curicó, 120.
4000 Caja 8-1, 102.
SEGUNDA RUEDA
28500 Hip. 8-1, 96 1|4.
5000 Caja 8-1|2, 97 3|4.
1000 Hip. 8-2, 100.
21000 Hip. 7-1, 90.
500 Disputada, Novbre 2, 50 3|4.
200 Tocopilla, Oct. 19, 79 1|2.
7000 Caja 7-1, 94 1|2.
200 Araca, Nvbre 2, 106.
200 Lebu, Novbre. 2, 73 3|4.
200 Araca, Oct. 19, 105.
100 Tocopilla, 77 1|2.
500 Lebu, Novbre. 2, 73 1|2.
700 Lebu, Novbre. 2, 73.
500 Disputada, Nov. 2, 50 1|2.
900 Disputadas, Oct. 19, 50.
100 Araca, Nov. 2, 105.
1000 Caja, 8-1, 102.

ECIOS DE COMPRADOR O VENDEDOR AL TERMINAR LAS RUEDAS

TITULO	COMPRADOR Cantidad	COMPRADOR Precio	VENDEDOR Cantidad	VENDEDOR Precio
BONOS				
a 6-1	....	....	10,000	91¾
a 7-2	4,000	98	....	....
a 8-1|2	....	....	30,000	97¾
a 8-	10,000	102	....	....
rantizador 6	6,000	85	....	....
rantizador 8	20,000	83	1,000	83½
otecario 7%-1%	3,000	90	....	....
otecario 7-2	10,000	94	....	....
otecario 8-1	....	....	20,000	96¼
BANCOS				
le	10	209	....	....
ncés de Chile	50	30	....	....
ustria y del Comercio	50	15	....	....
cional	41	35	....	....
MINERAS				
ca, Oct. 19	....	....	200	105
ca, Noviembre 2	200	105	....	....
putada, Oct. 19	500	50	....	....
putada, Noviembre 2	....	....	200	50¼
de Petorca, Nov. 2	....	....	500	4¼
de Petorca, Octubre 19	400	4⅛	....	....
tico	....	....	100	8⅞
anuni, Octubre 19	200	81	....	....
ría Francisca, Nov. 2	300	10¾	....	....
nera e Industrial, Nov. 2	....	....	200	35¼
nera e Industrial, Oct. 19	100	35	....	....
eva Elqui, Nov. 2	...	....	200	23
loca, Octubre 19	....	....	100	83
uro	....	....	300	17¾
n José Oruro (Serie B)	....	....	500	11⅝
copilla, Octubre 19	....	....	200	78
SALITRERAS				
tofagasta, Oct. 19	....	....	500	48½
tofagasta, Nov. 2	200	47	....	....
AGRICOLAS Y GANADERAS				
nte Grande	100	29	....	....
ible y Rupanco	....	....	500	20
SEGUROS				
Cóndor	....	....	200	18
Nacional	....	....	10	750
INDUSTRIALES				
s de Santiago	20	45½	100	46
boratorio Chile	100	75	....	....
finería Penco, Nov. 2	200	43¾	....	....
ña del Mar	100	38	....	....
DIVERSAS				
ría Izquierdo	....	....	100	125
E. a San Bernardo	....	....	100	130
A. Vapores, Nov. 2	100	30	200	32
PETROLIFERAS				
cheuta, Nov. 2	500	3	....	....
cheuta, Octubre 19	....	....	500	3
upolicán y Calato	....	....	200	4⅜
cional de Petróleos	....	....	1,000	0.35
cional de Petróleos, Nov. 2	1,000	0.30	....	....
faelitas del Neuquén	....	....	200	13½
CIERRE A LAS 5 P. M.				
ambio	....	32	....	32.20
ro	....	159	....	159.50
ibras por oro	....	12.40	...	12.50
raca, Oct. 19, transacción	....	106¾	....	....
isputada, Nov. 2	....	50⅝	....	....
spino de Petorca	....	....	....	4⅞
uanuni, Nov. 2	....	82½	....	....
ebu, Nov. 2, transacción	....	73	....	....
allagua, Octubre 19	....	....	....	312
aría Francisca, Oct. 19, transac.	....	11¼	....	....
inera e Industrial, Nov. 2	....	35	....	....
ocopilla, Octubre 19	....	78	....	....
ntofagasta, Octubre 19	....	....	....	47¾
litrera Tocopilla, transacción	....	275	....	....
aupolicán Octubre 19	....	5⅛	....	....

OPERACIONES EN VALPARAISO

PRIMERA RUEDA
100000 Hip. Valp. 8-1, 95 1|2.
300 Industrial, 34 1|2.
500 Vapores, Nov. 2, 31.
100 Minera, Oct. 19, 35 1|2.
200 Minera, Nov. 2, 35.
400 Minera, Nov. 2, 35 1|4.
400 Araca, Nov. 2, 107.
700 Minera, Nov. 2, 35.
200 Araca, Nov. 2, 107 1|2.
100 Araca, Oct. 19, 107.
100 Araca, Oct. 19, 106 3|4.
100 Araca, Oct. 19, 106 1|2.
500 Minera, Nov. 2, 34 3|4.
100 Huanuni, Nov. 2, 81.
500 Huanuni, Nov. 2, 80 1|2.
500 Huanuni, Nov. 2, 80.
300 Huanuni, Oct. 19, 80 1|2.
200 Minera, Oct. 19, 34 1|2.
SEGUNDA RUEDA
100 Disputadas, Nov. 2, 50.
100 Disputadas, Nov. 2, 50 1|4.
100 Araca, Nov. 2, 105 1|2.
100 Araca, Oct. 19, 105.
100 Huanuni, Nov. 2, 81 1|2.
590 Penco, Oct. 19, 44.
100 Lastenia, Oct. 19, 29 3|4.
300 S. Bartolo, Oct. 19, 11 1|2.

CAMBIO

Primera rueda: Vendedor 32.40 y comprador 32.20.

Segunda rueda: vendedor 32.40 y comprador 32.20.

ORO

Primera rueda: vendedor 160 y comprador 159.50.

Segunda rueda: vendedor 160.80 y comprador 160.50.

LIBRAS POR ORO

Primera rueda: vendedor 12.50 y comprador 12.40.

Segunda rueda: vendedor 12.50 y comprador 12.40.

FRUTOS DEL PAIS

Eguiguren Hermanos.— Corredores en Frutos y Productos del País.—Casilla 1683.—Huérfanos 1183.— Teléfono 1125

Trigo

Trigo blanco del centro y trigo florence, los 100 kilos, sin saco, en Providencia, $ 37 nominal.

Trigo candeal corriente, los 100 kilos, con saco, en Providencia, sin transacción.

Harina

Harina flor cilindro, de primera clase, los 46 kilos, con saco, Santiago, $ 26.

Harina segunda clase, los 46 kilos, con saco, en Santiago, $ 22.

Cebada

Cebada chevalier, los 100 kilos, con saco, en Santiago, $ 32.

Cebada del país, los 100 kilos, con saco, en Santiago, $ 19 a 20.

Frejoles

Frejoles bayos, los 100 kilos, con saco, en Santiago, $ 45.

Frejoles burritos, los 100 kilos, con saco, en Santiago, $ 47.

Frejoles caballeros, los 100 kilos, con saco, en Santiago, $ 35.

Semillas

Semilla alfalfa del Huasco, purificada, los 100 kilos, con saco, en Santiago, $ 280.

Semilla trébol rosado, purificada, los 46 kilos, con saco, en Santiago, $ 100 a 110.

Semilla de trébol rosado, tipo exportación, los 46 kilos, con saco, en Santiago, $ 85.

Varios

Afrecho, los 100 kilos, con saco, en Santiago, $ 17.50.

Avena blanca, los 100 kilos, con saco, en Santiago, $ 30.

Carbón de espino, el saco, en Santiago, según clase, de $ 9 a 11.

Carbón blanco, el saco, según clase, en Santiago, $ 5 a 7.

Arvejas Petit-Pois, los 100 kilos, con saco, en Talcahuano, $ 50.

Garbanzos, los 100 kilos, con saco, en Santiago, $ 80.

Maíz amarillo, los 100 kilos, con saco, en línea, $ 20.

Maíz colorado, los 100 kilos, con saco, en línea, $ 19.50.

Miel, los 46 kilos, con 10 o|o de tara, en Santiago, $ 30.

Pasto de primer corte, los 100 kilos, en línea, de $ 7 a 8.

Pasto de segundo corte, los 100 kilos, en línea, de $ 9.50 a 10.

Papas amarillas, los 100 kilos, con saco, en Santiago, $ 18.

Papas Corahilas para semilla, los 100 kilos, con saco, en Santiago, $ 25.

Quillay, los 46 kilos, Valparaíso, $ 28.

Sacos

Sacos trigueros, Valparaíso, $ 2.

Sacos cebaderos, Valparaíso, $ 1.50

Sacos paperos, Valparaíso, $ 1.40.

Abonos

Salitre ordinario, de 95 o|o de ley, los 46 kilos, con saco, sobre carro en Valparaíso, $ 14.50.

Salitre, id., Talcahuano, $ 14.80.

Salitre potásico, los 46 kilos, sobre carro en Valparaíso, $ 18.50.

Yeso, los 46 kilos, sin saco, en bodega Santiago, $ 3.80.

Guano de Punta de Lobos, los 100 kilos, con saco, sobre carro en Valparaíso, $ 20.

NOTA.— La cebada del país, tipo exportación, tiene por precio en Londres, c. f. y s., 38 sh. las 448 libras, o sea, $ 30 los 100 kilos.

La cebada chevalier tiene por precio en Londres, c. f. y s., 52 sh. las 448 libras, o sea, $ 40.50 los 100 kilos.

El trigo se cotiza en Londres, c. f. y s. a 45 sh. las 500 libras.

Santiago, Octubre 4 de 1922.

EGUIGUREN HNOS.

Se arrienda
Magnífico local para negocio, en SAN PABLO 2295, esq. de Cumming, en $ 550.
Edificio moderno.
TRATAR:
San Pablo 2321
Oct.-5

Feria Ureta y Cía.
de Productos Agrícolas
DELICIAS 3410
Para el Remate de Hoy Jueves 5 de 1 a 7 P. M., habrá entre otros productos, los siguientes:
Afrecho
Afrechillo
Avena
Carbón de Espino
Carbón Blanco
Cebada
Frejoles
Granzas de Trigo
Leña por sacos
Leña por cargas
Maíz
Papas
Pasto
Semillas
Sal Pullay
Trigo
REMATE ESPECIAL DE NUECES
QUESOS Y MANTEQUILLA
de PRIMERA CALIDAD
RAIMUNDO URETA E.
GERENTE
5-O

VALOR DE LA £ EN DOLARES

Los cablegramas procedentes de Nueva York, recibidos ayer en los Bancos de esta ciudad, indican las siguientes cotizaciones en oro americano:

Anglo Sud-Americano	4.42
Chile	4.41
Francés de Chile	4.41⅝
Londres y Río de la Plata	4.40⅛
National City Bank	4.41½

BOLSA COMERCIAL DE CHILE

PRIMERA RUEDA
900 Espino a 4.
1000 Santo Cristo a 3.21.
800 Espino a 4.05, Oct. 19.
100 Espino a 3 1|4, Nov. 2.
100 María Fca. H. a 10 7|8, P. H.
700 María Fca. H. a 4 1|8, N. 2.
100 S. Cristo a 3 1|8, id.
300 Caupolicán a 4 3|4, Oct. 19.
1000 Caupolicán a 3 1|4, Oct. 19.
200 Santo Cristo a 3 1|4, id. id.
100 Santo Cristo a 3 1|8, id. id.
500 Espino a 4.10, Nov. 2.
4100 Espino a 4, Oct. 19.
40000 Caja 8-1|2 a 97 5|8.
SEGUNDA RUEDA
2000 Espino, Oct. 19, 4.05.
100 Rafaelitas, Oct. 19, 13 5|8.
500 Caupolicán, 4.76.
500 Caupolicán, Oct. 19, 4.80.
50 Bco. Chile, 209.
20000 Caja 8-1|2, 97 5|8.
500 S. Cristo, Oct. 19, 3.15.
300 S. Cristo, Oct. 19, 3 1|8.
1200 S. Cristo, Nov. 2, 3.20.
200 M. Francisca, Nov. 2, 11 1|2.
100 M. Francisca, 11 1|2.
500 Caupolicán, Nov. 2, 5.
2100 Caupolicán, Oct. 19, 5.
500 Espino, Oct. 19, 4.

COTIZACION DE METALES

Cablegrama sobre cotizaciones de metales correspondiente al día de ayer:

Estaño, £ 163.5.0 al contado, £ 164.7.6 a plazo.

Estaño, bajó £ 1.10.0, al contado, £ 1.5.0 a plazo.

Cobre Standard, £ 63.5.0 al contado, £ 63.17.6 a plazo.

Cobre Standard, bajó £ 0.5.0, al contado, £ 0.5.0 a plazo.

Plata, 35 7|16 d. no varió.

MATADERO PUBLICO

ENCIERRA DE HOY

Ganado mayor		Ganado menor	
Bueyes	42	Corderos	532
Novillos	189	Cerdos	181
Vacas	92	Terneros	28
En vara	46		
Total	369	Total	741

PRECIOS DE LAS CARNES

		El kilo		
Carne buey	1.a	1.68	a	1.70
Id. id.	2.a	1.55	a	1.65
Id. id.	3.a	1.00	a	1.20
Carne novillo	1.a	1.68	a	1.70
Id. id.	2.a	1.55	a	1.65
Id. id.	3.a	1.00	a	1.20
Carne vaca	1.a	1.70	a	1.73
Id. id.	2.a	1.60	a	1.68
Id. id.	3.a	1.00	a	1.20
Carne cordero	1.a	2.20	a	2.40
Id. id.	2.a	1.80	a	2.00
Id. id.	3.a	0.80	a	1.40
Carne oveja	1.a	1.60		
Id. id.	2.a	1.20	a	1.40
Id. id.	3.a	0.60	a	1.00
Carne cabro		no hubo.		
Carne cerdo	1.a	1.70		
Id. id.	2.a	1.55	a	1.65
Id. Id.	3.a	1.20	a	1.40
Grasa en rama.		1.20	a	1.30
Sebo ovejuno.		.90	a	1.00
Cuero de buey.		1.00		
Id. Id. novillo.		1.10		
Id. Id. vaca.		1.30		
Id. id. ovejuno. pesos docena.		30	a	50

COMPRA-VENTA DE PROPIEDADES

—Don Luis Mandujano Tobar compró a doña Zoila Bravo v. de Corti una propiedad en la calle de Gálvez esquina de Eyzaguirre, en la cantidad de $ 228,000.

—Don Pedro Villanueva compró a doña Ofilia Herrera Vargas la casa y sitio número 28 del Pasaje Matte, en la cantidad de $ 14,000.

—Don Adolfo Walsbluth compró a doña Inés Díaz Valdés la propiedad números 522, 523, 532, y 536, 538 y 542, 544, 550, 552 y 556 de la calle de Sotomayor, en la cantidad de 260 mil pesos.

—La Compañía Chilena de Electricidad Limitada compró a doña Ana Alvarado de Orchar y a su marido don Ricardo Orchar Cortés, al contado una propiedad ubicada en la calle sur oriente de la Avenida de Providencia, en la cantidad de $ 202,400.

—Don Jorge Cristi S. compró a don Francisco Lopetegui la propiedad número 249 de la calle Siglo XX, en la cantidad de $ 46,000.

—La Caja de Ahorros de Empleados Públicos compró a don Domingo Grez la casa y sitio número 550 de la calle de Buenos Aires, en la cantidad de $ 38,000.

—Danuario Espinoza compró a la Caja de Ahorros de Empleados Públicos la casa y sitio número 540 de la calle de Buenos Aires, en la cantidad de $ 38,190.

—Doña Rosario Pinto v. de Villalobos compró a doña Carmela Pinto de Olivares la propiedad números 3707 a 3709 de la calle de Los Andes, en la cantidad de $ 43,000.

—Don Luis Guzmán compró a don Roberto Garrido la casa y sitio número 4550 antiguo de la calle de San Pablo, en la cantidad de $ 23,500.

—La Caja de Ahorros de Santiago compró a don Benjamín Harmann la propiedad número 88 de la Avenida de Antonio Varas, en la cantidad de $ 41,000.

—Don Francisco Gutiérrez P. compró a don Raimundo Valdés Cuevas la propiedad número 433 de la calle de San Pablo, hoy Pedro Lucio Cuadra, en la cantidad de $ 8,000.

Muebles
Los obtiene usted con grandes facilidades de pago.
ENTREGA INMEDIATA
Arturo Prat 183

TRIBUNALES DE JUSTICIA

MOVIMIENTO HABIDO EN 4 DE OCTUBRE DE 1922

CORTE SUPREMA

Primera Sala.—1. Contra Blas Uribe y otros, competencia; en acuerdo. Redactor: señor Cisternas F.; 2. Piffardi y otros con Banco Anglo Sud-Americano Limitado, en acuerdo; 5. Quiebra Francisco Celis, en trámite.

Las demás no vistas.

Alegaron:

Don José I. Escobar, por el recurso, y don Horacio Walker L., contra el recurso en la 2.a

Segunda Sala.—6. Luis Campusano y otro con Augusto Ouvrard, en trámite; 7. Fisco con Ramón Navarro y otros, en trámite.

Las demás no vistas o suspendidas.

Alegatos: Se anunció don Bernardo Solar A., por el recurso en la 7.a

TRIBUNAL PLENO

2. Recurso de queja de Santiago Sabioncello, pendiente.

Alegaron:

Don Luis Claro Solar, por el recurso, y don Arturo Alessandri R., contra el recurso.

Falladas de acuerdo: Contra Guillermo Reitmann, sin lugar fondo; redactor: señor Moreno.

Roberto Valenzuela con Exequiel Henríquez, sin lugar fondo; redactor: señor Rojas.

DIPLOMAS DE ABOGADOS

Estarán a disposición de los interesados los diplomas de los abogados recibidos en el mes de Setiembre, desde las 3 de la tarde de hoy, en la Secretaría de la Excma. Corte Suprema.

CORTE DE APELACIONES

Primera Sala.—Miércoles 4: señor Varas.—2. Luis R. Elton con Ernesto Ross de F., suspendida; 3. Alfredo Vicuña y otros con Fisco, suspendida.

La 1.a causa del Martes, pendiente.

Agregada: Contra F. Astudillo y otro, aprobada.

Secretario: el señor Alcalde.

Alegaron:

Don José Luis Santa María con don Leopoldo Urrutia y don Julio Philippi, en la continuación; don Tito Lisoni, por la aprobación, en la agregada.

Segunda Sala. — Relator: señor Gutiérrez. — 1. Municipalidad de Santiago con Manzano Hnos., suspendida; 2. Severín y Cía. con Sociedad Barraca de San Agustín, suspendida; 3. Liquidación y partición Fundo Vega de los Comuneros, confirmada; 4. Juan Bautista Muñoz con Zenón Labbé, suspendida; 5. Guillermo Armstrong con Ernesto Sepúlveda, trámite; 6. Tomás 2.o Willcok con Municipalidad de Melipilla, suspendida; 7. Fisco con José Luis Silva, acuerdo.

No vistas las demás.

Fallada de acuerdo: Natividad Cumplido de M. con Ricardo Guttmann Beer y otros.

Alegaron:

En la 3.a, don Alejandro Reyes con don Luis Valenzuela Díaz.

Tercera Sala.—Miércoles 4: señor Mac-Iver.—1. Filomena de la Fuente viuda de Frontaura, con síndico del Convento Grande de San Francisco, auto de Domingo García y otros con Recolección Franciscana, mal anunciada; 2. Vicente de la Plaza con Adolfo Víctor Michelson Boschaner, Morris Rosen Harry Schweitzer, Juana Elena Salas, su curador y Jacinto Briceño, pendiente.

Secretario: el señor Fabres.

Alegaron:

En la 2.a, don Franklin Otero, don Tomás Ramírez y don Luis Salas Romo.

Cuarta Sala. — Relator: señor González Campos.—1. Ahumada y Cía. con Besa y Cía., suspendida; 2. Banco Popular con Mauricio Lagos, desistida; 3. Amelia Villela con José Manuel Villela, suspendida; 4. Alfredo Moreno con Caupolicán Bruce, suspendida; 5. Recurso de queja de Manuel J. Morales, suspendidos efectos; 6. Dussaillant Hnos. con Primo Bucchi, pendiente; 8. Fidela Gamboa con Amador de la Puente, sin estado; 9. Elcira Lemus con J. Enrique Costa, trámite; 10. Elías Machuca con Alberto Aránguiz, trámite.

No vistas las demás.

Alegaron:

En la 2.a, don Mauricio Lagos con don Jorge Aldunate.

En la 5.a, don Misael Pradenas, revocando.

En la 6.a, don Ernesto Roldán con don Miguel Barrientos, pendiente para mañana a la 1 1|2.

Quinta Sala.—Miércoles 4: señor Bernales.—1. Compañía Cervecerías Unidas con José Daniel y Buenaventura Galarce (deserción), sin lugar; 2. José Badía (quiebra), honorario del síndico provisorio don Carlos Oquendo (son partes, además, don Antonio Calpe, el síndico don Alfonso Reveco), confirmada; 3. Adolfo Amaya con Manuel Roberto Silva, trámite; 4. Comunidad Grez con Juan Tamargo, revocada; 5. Enrique Yáñez con Ferrocarriles del Estado, suspendida; 6. Eliodoro Yáñez con Errázuriz y Figueroa, en acuerdo; 9. Carlos Ramírez (quiebra) son partes Fonck y Cía. y Moreno Hnos., suspendida.

Secretario: el señor Alcalde.

Alegaron:

Don Narciso Sepúlveda con don Manuel Jara C., en la 1.a; don Horacio Muñoz, por la revocación, en la 2.a; don Livio Rojas con don Raquel Mandiola, en la 3.a; don Roberto de Petris con don Joaquín Olalla, en la 4.a; don Hernán Echeverría con don Fernando Alessandri, en la 6.a

Fallada de acuerdo: B. Urzúa con O. N. Mahn.

BANCO DE CHILE
Desde el Lunes 2 de Octubre queda a disposición del público, la Sucursal que este Banco ha abierto en el puerto de San Antonio.
Santiago, 28 de Setiembre de 1922.
PEDRO A. TORRES,
Director-Gerente.
O-11

FERROCARRILES DEL ESTADO

TELEFONOS SELECTORES

Pídense propuestas públicas para el suministro del material de Teléfonos Selectores para la red central Sur (instrumentos, herramientas, postación y conductores).

Las propuestas podrán presentarse en Nueva York, París (oficinas de la Empresa) y en Santiago, y se abrirán en la oficina del Director General, Estación Mapocho, el 15 de Enero de 1923, a las 15 horas.

Folletos explicativos y otros antecedentes podrán obtenerse en la oficina de "Señalización, Telégrafos y Teléfonos", Bandera 620, desde el Lunes 2 de Octubre para adelante, los días Lunes, Miércoles y Viernes, de 9½ a 11½ y de 14 a 16 horas.

La propuesta podrá fraccionarse, habiendo un lote reservado para fabricantes especialistas en teléfonos.

Setiembre 27 de 1922.

9-O

SEÑALIZACION DE LA 1.a ZONA

Pídense propuestas públicas para la provisión del material mecánico, eléctrico y general para la señalización de la I Zona de los FF. CC. del EE.

Las propuestas podrán presentarse en Nueva York, París (oficinas de la Empresa) y en Santiago, y se abrirán en la oficina del Director General, Estación Mapocho, el 15 de Febrero de 1923, a las 15 horas.

Folletos explicativos y otros antecedentes pueden obtenerse en la oficina de "Señalización, Telégrafos y Teléfonos", Bandera 620, desde el Lunes 2 de Octubre para adelante, los días Lunes, Miércoles y Viernes, de 9½ a 11½ y de 14 a 16 horas.

Las propuestas pueden fraccionarse, habiendo un lote reservado para fabricantes especialistas en señales.

Setiembre 27 de 1922.

9-O

Se solicitan propuestas públicas para el 29 de Noviembre próximo, por 14,000 metros de cañería de fierro homogéneo 1¼" con sus respectivas coplas.

Bases y antecedentes en el Departamento de Materiales y Almacenes en la Estación Alameda (Plaza Argentina).

Santiago, 29 de Agosto de 1922.

5-O

PROPUESTA POR ADQUISICIONES DE MATERIAL RODANTE EN FABRICAS NACIONALES

Se solicitan propuestas públicas para el suministro de 25 locomotoras Mikado de trocha 1 mtr. y 2,000 carros de carga de trocha 1.68 mtr., en un período de 5 años, material que deberá ser construido en fábricas del país, admitiéndose también proponentes que se comprometan a establecer fábricas en Chile para construir equipo ferroviario.

Las propuestas se abrirán en el Departamento de Tracción y Maestranza el 2 de Diciembre de 1922, a las 15 horas.

Solicitar bases y demás antecedentes en dicho Departamento, Agustinas N.o 1260.

7-O

Se solicitan propuestas públicas para el 24 de Octubre próximo por equipos de sobrecalentadores para locomotoras, ejes, llantas, resortes, fuelles para coches vestibulados y dormitorios, manómetros de vapor, planchas para fogones de locomotoras e id., tubulares para cajas de humo, planchas de acero estampado para carros cajones, planchas para calderos, sin elaborar; tubos de humo para sobrecalentadores de locomotoras, id de vapor para sobrecalentadores e id. de vidrio para lubricadores y niveles de agua.

Bases y antecedentes en el Departamento de Materiales y Almacenes en la Estación Alameda (Plaza Argentina).

Santiago, 24 de Julio de 1922.

6-O

Se solicitan propuestas públicas para el 14 de Noviembre próximo por fierro o acero blando para la reparación de carros y para trabajos de ensanche de puentes.

Bases y antecedentes en el Departamento de Materiales y Almacenes en la Estación de Alameda (Plaza Argentina).

Santiago, 11 de Agosto de 1922.

Oct.-8

CRONICA POLICIAL

UN REO CONDENADO POR HOMICIDIO Y UN GENDARME QUE LO CUSTODIA, SE DIVIERTEN

Son sorprendidos en la madrugada de ayer en pleno jolgorio

Ayer se detiene nuevamente a Manuel Wenceslao López Aracena, el hombre de las veladas

Los jefes de la Cárcel solicitan auxilios para los reos amenazados por la epidemia de tifus exantemático

Pasan a disposición del Juzgado dos individuos que aparecen mezclados en el robo de encomiendas

Los fraudes en los fletes ferroviarios

La Corte de Apelaciones revoca ayer algunas resoluciones de la justicia de menor cuantía

El proceso por defraudación en los fletes ferroviarios

En el día de ayer, el ministro señor Dueñas continuó activando la tramitación del proceso que instruye por defraudaciones en los fletes ferroviarios.

El señor Dueñas tomó varias declaraciones y ordenó citar a varias personas.

Se nos informa que en pocos días más se ordenará algunas diligencias de mucha importancia, las que llamarán la atención en los círculos que siguen de cerca este proceso.

El robo de encomienda en el Correo

Ayer fueron puestos a disposición del juzgado que instruye el sumario respectivo, dos individuos recientemente aprehendidos y que aparecen comprometidos en el robo de encomiendas descubierto en el Correo.

Estos individuos permanecieron ayer incomunicados en la Sección de Detenidos y de allí pasarán a disposición del juzgado del crimen.

La epidemia de tifus exantemático en la Cárcel

SE SOLICITA LA AYUDA DEL PUBLICO PARA SALVAR A LOS REOS

Los jefes de la Cárcel alarmados con la propagación de la epidemia del tifus entre los recluídos en ese establecimiento y no contando con los medios para combatir el mal, se han dirigido a las personas caritativas solicitando ropa y jabó.. para los reos.

Una circular profusamente repartida, dice:

"Santiago, Octubre de 1922.—A las personas caritativas:

Dado el alarmante desarrollo que ha adquirido la epidemia de tifus exantemático, sobre todo en aquellos sitios donde se reune una gran cantidad de individuos, la Dirección de la Cárcel Pública de esta ciudad, viene en pedir al comercio, instituciones de todo orden y particulares, en general, una ayuda material para aquellos procesados que por sus condiciones, no de pobreza, sino de absoluta miseria, no tienen cómo defenderse de la epidemia.

La Cárcel Pública, por su estrecho local y crecida población, se presta para que el tifus se desarrolle con facilidad, uniéndose a la desgracia de la condición de preso, la de ser atacado por la epidemia y condenado a una muerte segura.

A fin de proporcionar a esos seres desgraciados, que no cuentan con ningún amparo, un alivio material, la Dirección viene en demanda de un pequeño auxilio para mejorarles su condición.

La generosidad manifestada siempre en las horas difíciles y angustiosas, tendrá ocasión de hacer una obra efectiva de bienestar social, de indiscutible mérito, contribuyendo a salvar de un fin cercano a muchos que son dignos de compasión y de justicia.

Una ropa que usted no use y un poco de jabón, es evitar la propagación de la terrible epidemia.

Cómo retribución esta Dirección le manifestará la expresión de su más vivo reconocimiento.

Saluda atentamente a Ud.—La Dirección de la Cárcel Pública.

NOTA.—Las especies que Ud. quiera obsequiar pueden ser remitidas a la Dirección del Establecimiento, Sama 1341 o avisar a Casilla 3120, para enviar por ellas".

POR CONTAR EL CUENTO.—La 4.a Comisaría aprehendió a Abraham Leiva, Froilán Bustos y Abraham Valdenegro por dedicarse a contar el cuento del tío.

DOS MUJERES HONRADAS.—Berta Palma y María Valdés fueron puestas a disposición del juzgado del crimen por haberle hurtado un abrigo y $ 350 en dinero a Enrique von Kaufman.

ATROPELLADA POR UN AUTO.—Luis Guzmán fué aprehendido por haber atropellado con su auto a Ester Vargas, fracturándole el cráneo.

EN SAN MIGUEL.—Carlos Díaz y Manuel Orellana fueron aprehendidos por la policía de San Miguel por haber despojado a Antonio Vidal de sus ropas e inferirle lesiones graves.

EN EL VIENTRE DE DESIDERIO.—Gregorio Lecaros y Alejandro Maturana agredieron a Desiderio Fredes infiriéndole varias heridas graves en el vientre con un cortaplumas.

ROBO DE SACOS EN QUILICURA.— La policía de Quilicura detuvo a Evaristo González, a quien acusa Francisco Olmedo de ser autor de un robo de sacos.

LOS ROBOS ESTAN AUMENTANDO.—En la mañana de ayer se cometieron diversos robos en la ciudad, especialmente en el barrio de la 7.a Comisaría.

Las investigaciones para dar con los autores de estos robos se siguen con toda actividad.

SECCION DE DETENIDOS. — En este establecimiento penal habían ayer detenidos cuatro reos remitidos desde San Miguel y uno de Quilicura por diversos delitos.

—Amalia Contreras, Genaro Valenzuela y Felipe Chana permanecían incomunicados en el mismo establecimiento.

Imprenta "Echeverría"
San Diego 1233. — Teléfono 23 (Matadero)
Trabajos rápidos y económicos.
Libretas y cuadernos por mayor y menor. — Artículos para escritorio.
Se atienden pedidos de provincias.
Descuentos a los comerciantes.
AGENCIA DE "LA NACION"
Avisos y suscripciones hasta las 9.

UN REO CONDENADO POR HOMICIDIO ES SORPRENDIDO EN UNA CASA DE TOLERANCIA

CURIOSA AVENTURA DE UN GENDARME ENCARGADO DE LA CUSTODIA DE UN REO

El Juez del Crimen de turno no alcanzó ayer a conocer del curioso caso ofrecido por el gendarme Dagoberto Silva Sepúlveda, que custodiando al reo de Quillota, Bernardino Cárdenas, en vez de entregarlo a las autoridades judiciales, se largó con él a visitar ciertas casas de dudosa moralidad.

Para que se imponga el lector de las aventuras pasadas por estos dos ciudadanos, vamos a explicar el caso desde sus comienzos:

¿QUIEN ES CARDENAS?

Bernardino Cárdenas es un reo peligroso que asesinó en Quillota a un individuo y dejó a las puertas de la muerte a otro.

Procesado en el Juzgado de ese departamento fué condenado a diez años de presidio por los delitos indicados.

Una vez decretada la condena, y ordenado el cúmplase, la justicia de Quillota dispuso que el reo debía ser trasladado a la Penitenciaría de Santiago.

HACIA SU DESTINO

Para efectuar el traslado a esta capital, se comisionó al gendarme Dagoberto Silva Sepúlveda para que custodiara al reo.

Y en cumplimiento a la orden judicial, el gendarme Silva y el reo Cárdenas tomaron el tren en la Estación de Quillota y provistos de los boletos respectivos emprendieron viaje.

En el tren intimaron los dos individuos y se improvisaron grandes amigos.

El reo le contó mil historias al gendarme que lo custodiaba y éste correspondía con visibles muestras de entusiasmo.

En el trayecto no faltaron algunos comestibles remojados con abundante trago.

En lo mejor de la charla, el tren llegó a esta ciudad.

LAS PRIMERAS TENTACIONES

El viaje se les había hecho demasiado corto. Tenían todavía mucho que conversar, muchos encargos que hacerse, pues la separación sería muy larga.

—Diez años sin verte, amigo mío le decía el reo, van a significarme diez siglos.

¿Y por qué no aprovechamos un momento más, para que la despedida no sea tan triste y tan prosaica?

Acordado.

EN LA CALLE CONDOR

—Cuando yo estaba en mis buenos tiempos, agregaba el reo, visité ciertas casas donde no lo pasaba muy mal.

—Yo también conozco otras casitas que se prestan admirablemente para pasar un buen rato, contestaba el gendarme.

Y de común acuerdo se dirigieron a la de Pancha Osorio.

Allí bebieron en abundancia y charlaron alegremente.

—¡Diez años!... volvía a decirle el reo, figúrate el tiempecito que estaré sin pasar tan agradable rato.

UNA RONDA IMPORTUNA

Como de costumbre, una ronda de la Sección de Seguridad inspecciona noche a noche esos barrios, en busca de delincuentes prófugos.

Y en la madrugada de hoy esa ronda cumpliendo con su deber, entró a la casa de Pancha Osorio y registró sus departamentos, encontrándose con la grata sorpresa de encontrar allí a un gendarme y a un reo.

EN PODER DE LA JUSTICIA

Tan pronto fueron reconocidos, gendarme y reo siguieron camino hacia la Sección de Seguridad.

La Sección los puso a disposición del Juez del Crimen, pero este magistrado no alcanzó a conocer en el asunto y hoy resolverá el caso.

Por otra parte, el hecho se puso en conocimiento de la Comandancia del Cuerpo de Gendármes, la que tomará cartas en el asunto.

NUEVAS HAZAÑAS DE MANUEL LOPEZ ARACENA

A petición de los señores Manuel Martín Aguilar, San Martín 389; Carlos Kaover Lubt, Mapocho 2999 y Juan Enrique Lenciabergue Adam, Mapocho 3099, fué aprehendido Manuel Wenceslao López Aracena, Toesca 2855.

El señor Martín Aguilar acusa a López de estafa, y por habérsele presentado como inspector de Sanidad, y los dos últimos, por haberles vendido entradas para una fiesta que hasta la fecha no se ha llevado a efecto.

MANUEL WENCESLAO LOPEZ ARACENA

Este individuo tiene una larga historia en la delincuencia. Su especialidad está en anunciar veladas que no se efectúan nunca y percibir las respectivas entradas.

Poco después de la elección presidencial, López arrendó la carpa que en ese tiempo se levantaba en la Avenida de Las Delicias, arrendó sillas para llevar a efecto una función y anunció a los cuatro vientos una gran velada en honor del Presidente de la República.

El chasco de los compradores de entradas fué colosal. Llegaron al local y no se encontraron con nadie que atendiera al público.

Desapareció López de Santiago, pero poco después salía a luz un período titulado "Pese a quien pese", dirigido por el mismo timador, el que le sirvió para cometer nuevas estafas.

Posteriormente, los agentes señores Molina y Sandoval lo aprehendían nuevamente en Santiago, por pillarlo infraganti vendiendo entradas para una velada imaginaria.

Procesado en el tercer juzgado del crimen, fué puesto en libertad bajo fianza.

López se perdió entonces un poco tiempo de la capital. Pero los diarios de provincias daban a conocer de vez en cuando las hazañas de este sujeto.

Y ayer es aprehendido nuevamente en Santiago.

Actualmente anunciaba una gran fiesta en la Población Ugarte, con números de box, canto, baile, palo ensebado, riña de gallos, esgrima, etc., y aprovechando la ausencia del regidor don Rogelio Ugarte, colocaba el nombre de este caballero en las entradas, pues la función aparecía en su honor.

LA CORTE DA LUGAR A UN RECURSO DE QUEJA CONTRA DOS JUECES DE MENOR CUANTIA

En los últimos días ha constituído una nota de actualidad la forma cómo administran justicia los jueces de distrito y de subdelegación.

El juez de distrito de Curacaví condenó a un individuo por haber robado a otro la suma de 1,200 pesos, a la pena de pagar una multa a beneficio municipal, debiendo consultar esa sentencia al juez de subdelegación. Este funcionario le dió su aprobación, pero condenando, a su vez al robado a pagar una multa, porque el ladrón lo acusó de un supuesto delito.

Deducido el recurso de queja contra los jueces menores, por haber intervenido en procesos, de los cuales no podían si no practicar las primeras diligencias, no se les mandó informar. Pero en vez de informar mandaron al juez de Melipilla una parte del expediente. Este magistrado con sólo ese proyecto de proceso negó lugar al recurso de queja.

Ayer se vió la apelación de esa sentencia ante la Cuarta Sala de la Ilustrísima Corte. En vista de los documentos que se agregaron al expediente, con los cuales aparecía comprobado que el expediente no era el primitivo, dadas las contradicciones de las declaraciones que habían sido malamente arregladas y de algunos certificados en que aparecía en pugna la aplicación de las leyes citadas con las sentencias de los jueces, el Ilustrísimo Tribunal dictó la siguiente resolución:

"Santiago, 14 de Octubre de 1922.—Vistos: Se suspenden los efectos de la resolución apelada de 12 de Julio último, escrito a fs. 7, y se repone la causa en el estado de que se cumpla el decreto de fs. 4 que ordena a los jueces recurridos que informen por no ser tal la comunicación de fs. 7 del juez de subdelegación la que dice remitir unos antecedentes y no haber informado en forma alguna el juez de distrito.

El juez de letras ordenará que los jueces inferiores evacuen sus informes en un plazo breve, que señalará, al tenor de los hechos en que se funda la queja y de las contradicciones que puedan existir entre las sentencias de los expedientes enviados originales y los demás documentos producidos".

EJERCITO Y ARMADA

LOS DIAS 9, 10 Y 11 SE EFECTUARA EN SANTIAGO UN IMPORTANTE EJERCICIO DE COMBATE, CON EL CUAL SE PONE TERMINO AL CURSO DE INFORMACIONES DE INFANTERIA

La participación del Ejército en el Día de la Raza

Ascenso del mayor de la Cruz

El Regimiento Ferrocarrileros cooperará en la construcción del ferrocarril de San Pedro a Quinteros

Hoy se reune la Junta Calificadora de Méritos

Fiesta de la Raza

Por resolución del Ministerio de Guerra, todas las unidades del Ejército participarán en las fiestas que se celebren el Día de la Raza.

Ascenso a teniente-coronel

El Mayor señor Nicolás de la Cruz ha sido ascendido a Teniente Coronel.

La vacante dejada por el Mayor señor de la Cruz se nos dice que será ocupada por el Capitán señor Teodoro Aubert.

Inspector de Caballería

El Inspector de Caballería, General señor Gutiérrez, se dirigirá hoy a Angol.

JUNTA CALIFICADORA DE MERITOS. — La Junta Calificadora de Méritos se reunirá hoy para ocuparse del despacho de algunas solicitudes particulares.

CAPELLAN DE EJERCITO.—Por seis meses se ha prorrogado la permanencia del capellán de Ejército de la IV División, señor Ambrosio Scholz, en la Brigada combinada.

OFICIAL DE RECLUTAMIENTO. — Oficial de reclutamiento de Rancagua y ayudante de la Comandancia de Armas de O'Higgins ha sido nombrado el teniente señor Carlos Jiménez.

CIRUJANO DE EJERCITO. — El doctor señor Rodríguez Donoso ha sido nombrado cirujano 2.o de Ejército.

El señor Rodríguez Donoso pasará a prestar sus servicios en la Sección Experimental de Higiene Militar N.o 2.

INSPECCION DE FABRICAS Y MAESTRANZA DEL EJERCITO.—Contramaestre del taller de armería de la Inspección de Fábricas y Maestranza del Ejército ha sido nombrado el señor Guillermo Oberg.

MAESTRO DE ARMAS. — El señor Fabián Morales ha sido nombrado maestro de armas de primera clase, y de segunda el de tercera, señor Germán Solís Olave.

RETIRO DE LA ARMADA.—Se le ha concedido su retiro absoluto de la Armada al condestable mayor torpedista, señor Alberto Varas Hernández.

Escuela de Tiro

El Coronel señor Nicéforo Stuardo se dirigirá en breve a inspeccionar la Escuela de Tiro de El Culenar.

Como lo hemos informado, este jefe será designado para que asuma la dirección de esa Escuela.

Regimiento "Caupolicán"

El Teniente Coronel señor Eupercio Soriano ha sido nombrado Comandante del Regimiento Caupolicán.

Llamado al país

Ha sido llamado al país el capitán Sr. Hermógenes Vicuña, actualmente en Francia.

Ferrocarril de San Pedro a Quinteros

Hemos tenido conocimiento que la Superioridad Militar accederá a una petición de la Sociedad Constructora del Ferrocarril de San Pedro a Quinteros, en el sentido de que el Regimiento Ferrocarrileros coopere a la obra de este ferrocarril.

Promete dicha sociedad mejorar el alimento, dar alojamiento y una gratificación a la tropa que participe en los trabajos ya indicados.

EL CURSO DE INFORMACIONES DE INFANTERIA

El Curso de Informaciones de Infantería, antes de dar término a sus trabajos efectuará un importantísimo ejercicio de combate, el que será presenciado por todos los oficiales de Ejército. En efecto, el Ministerio de Guerra, a pedido de la Inspección General del Ejército, ha comunicado telegráficamente a los comandos de la II, III y IV Divisiones, que dispongan lo conveniente para que se trasladen a Santiago los jefes de las unidades y brigadas de Infantería y Caballería para que presencien el ejercicio de combate a que nos referimos.

Este ejercicio, que se efectuará los días 9, 10 y 11, se desarrollará a los alrededores de la capital.

ESCUELA NAVAL.—Por resolución del Gobierno, el profesor de caligrafía de la Escuela Naval, señor Alberto Legua, se ha declarado que tiene derecho a gozar desde el 12 de Abril último, de la diferencia de premios por haber cumplido 27 años en el servicio.

LICENCIA. —Al teniente señor Carlos Silva J., se le ha concedido dos meses de licencia.

LISTA DE SELECCION.—El teniente señor Juan Bertossi ha sido incluído en la lista de selección del año 1917.

DESTINACIONES.—A los regimientos, Pudeto, Valdivia y Dragones, han sido destinados los tenientes señores Ramón Lisboa, Enrique Gaete y Gustavo Santelices, respectivamente.

ESCUELA MILITAR.—Han sido dados de baja los cadetes de la Escuela Militar señores Raúl Albornoz y Fernando Cerda.

"EPOPEYAS CHILENAS".—Esta importante obra histórica en que aparecen los más brillantes hechos de armas de nuestra historia patria ha sido recomendada por la Inspección de Instrucción Primaria del Ejército, como texto de lectura para las Escuelas del Ejército.

SOCIEDAD COOPERATIVA MILITAR.—En la sesión celebrada ayer por esta institución se despacharon diversos asuntos de carácter interno.

SE LE NECESITA.—En el Departamento Administrativo se necesita al contador 3.o, señor Jorge Astete Pinto.

PRESENTACIONES.—A la Comandancia General de Armas se presentaron ayer el general señor Emilio Ortiz Vega, que se hace cargo de la Dirección del Instituto Geográfico Militar; el capitán señor Julio Ortiz, que regresa a su guarnición y el teniente señor Osvaldo Kolbach, que regresa del Brasil, después de haber concurrido a la Olimpiada del Brasil.

Avisos clasificados

ARRIENDOS (Necesitan)

TOMO EN ARRIENDO LOCAL ESpacioso y central para muebles. E. Robustiano Vera, Compañía 1246, altos. Casilla 3878.

DESEO ARRENDAR UN BILLAR, en buen estado. Tratar: Dolores 425. 5-O

LOCAL APROPIADO PEQUEÑA INdustria gráfica con agua, gas, electricidad, situación central, deseo arrendar. Casilla 1791. 5-O

FAMILIA EXTRANJERA (SUIZA). sin niños, desea arrendar casa o chalet confortable, 4 a 6 piezas con dependencias, buena situación; indispensable tenga gas y luz eléctrica. Escribir: Casilla 1791. 5-O

FAMILIA EXTRANJERA, NECEsita casa 5 dormitorios, central, hasta $ 500.—L. W. Casilla 3549.

CASA NECESITO, APROPIADA negocio; prefiero con cabida carretela cualquier barrio. Escribir: Independencia 1650. 7-O

MATRIMONIO EXTRANJERO DEsea arrendar 15 Octubre, casa siete o más piezas, luz eléctrica. Canon hasta $ 300. Dirigir datos a M. B., Casilla 46-D. 6-O

DOS PIEZAS INDEPENDIENTES, puerta calle, o casita chica, necesito entre Maestranza y Nataniel, cualquiera calle, pago anticipado. E. Varini. Casilla 486. 5-O

DOS JOVENES EXTRANJEROS Desean un departamento en casa de familia, central, dirigirse por carta.—Carlos. Ahumada 266. 7-O

DEPARTAMENTO O PIEZA CERca Vicuña Mackenna, se necesita. casilla 3519. 7-O

CASA 4 PIEZAS CENTRAL NEcesito. Indicar precio. Cartas: A. J. Moneda 1654. 6-O

DESEO ARRENDAR EN POBLAción, sitio chico, con dos o tres piezas habitación; prefiero ultra Mapocho. Picarte 389. 6-O

JOVEN ESPAÑOL NECESITA PIEza amoblada, baño, cerca Universidad, Alameda: L. A. E., Correo Central. 6-O

NECESITO CASA CHICA CERCA Vicuña Mackenna. — Avenida Matta 725.

TOMO ARRIENDO CASA AMOBLAda dos personas central muy limpia, buena instalación baño, uno, dos o más meses. — G. Alessandri 7 A.

ARRIENDOS (Ofrecen)

ARRIENDO 4 PIEZAS FAMILIA seria. Lira 176. 5-O

ARRIENDASE, BUENA, COMODA casa grande. Santo Domingo 1848.

ARRIENDO DOS PIEZAS, LUZ, COcina. Nataniel 418. O-5

$ 120 CASITA CINCO DEPARTAmentos, electricidad. Avenida España 166. 7-O

CASA CON SITIO PARA HERREría, carrocería, arriendo. Cochrane 1378. 5-O.

ARRIENDO PIEZA AMOBLADA EN casa extranjera. Puente 637. 5-O

$ 9-13-16 SEMANALES, GRATIS una semana arriendo, casitas. Chiloé 1740. 8-O

ARRIENDASE CASA ALTOS, CINco piezas, luz eléctrica. Esperanza 375. $ 155. Tratar: L. Morandé. Bandera 175, 4 a 5. 5-O

$ 425 ARRIENDASE LA CASA BAjos, Serrano 333, próxima Alameda. Tiene 9 piezas, fuera servicios y dos patios. Tratar: su dueño. Compañía 1065, oficina 15. Verla: 2 a 3. 6-O.

ARRIENDO CASAS MODERNAS EN Alameda arriba, $ 460 y $ 480. Tratar: Agustinas 1252. 6-O.

$ 800 ARRIENDO ALTOS GRANdes, centrales. San Martín 272.

330 PESOS ARRIENDASE CASA siete piezas, dependencias e instalación de baño con califont. Libertad 78. 6-O.

$ 120 ARRIENDO CASA 4 PIEZAS, hall, galería, cocina. Rogelio Ugarte 1466.

ARRIENDASE CASA ALTOS, CINco piezas, luz eléctrica, Esperanza 363. $ 155. Tratar: L. Morandé. Bandera 175, 4 a 5. 6-O.

ARRIENDO PIEZAS, RECOLETA 379. 6-o

PIEZA AMOBLADA ARRIENDASE central. Maestranza 34. 6-o

ARRIENDASE CASA DELICIAS 275 Verla: 10 a 4. 6-O

ARRIENDO PARA EL 1.o DE NOviembre espléndido local en calle Merced 773 a una cuadra Plaza de Armas. Tratar: La Central Pompas Fúnebres. 6-a

SE ARRIENDA UN DEPARTAmento a profesional o consulado. Merced 629. 7-o

SE ARRIENDA UNA PIEZA A Persona sola en Marcoleta 452. 7-o

OFICINA INSTALADA SE REGALA por $ 2,000. Motivo viaje. Verla y tratar de 2 a 4. Welkars Erading Company. Huérfanos 1223. 7-o

$ 200 ARRIENDO CASA, PORVEnir esquina Mackenna, gas, luz eléctrica. Tratar: 10 de Julio 428. 7-o

$ 120 ARRIENDASE CASAS, LUZ, Fariña 439, tratar: Dávila 759.

$ 253 ARRIENDO A MATRIMONIO honorable chalet aseado, seis piezas fuera de 4 en subterráneos y vestíbulos, lavatorio, desagüe, baño instalado, W. C., patio, luz eléctrica. Avenida Brasil 758, chalet 10. 6-o

ARRIENDO DEPARTAMENTO tres piezas grandes, luz, cocina, patio. Olivos 686.

ARRIENDASE LOCAL CENTRAL paar negocio, taller. San Ignacio 193. 6-O

DEPARTAMENTO ARRIENDASE. Ahumada 68. 7-O

ARRIENDO DOS PIEZAS A MAtrimonio o persona sola. Avenida La Paz 474, casa 2. 6-O

$ 180 ARRIENDASE COMODA CAsa Santa Isabel 370.

ARRIENDO UNA PIEZA GRANDE, en casa de familia. Brasil 56. 6-O

PIEZAS, $ 25, TREINTA, CITE. Compañía 2749. 5-O

$ 93, ARRIENDASE CASITAS A la calle, cuatro piezas, luz eléctrica. Ñuble 1360. Tratar: Huemul 1695. 5-O

$ 280, ARRIENDO CASA EN BAJOS, buen estado, diez piezas, García Reyes 441, entre Catedral y Compañía. 5-O

CASA ESQUINA PARA HABITAción o industria, excelentes condiciones, arriéndase: Maestranza 1497. Tratar: Avenida Matta 145. 6-O

CASITA NUEVA, DOS BONITAS piezas, todo servicio, arriéndase $ 75; calle $ 50. Aldunate 1071. 6-O

SE ARRIENDA UNA ESQUINA con toda instalación para abarrotes, una cocina a gas, con medidor. San Francisco 1204. 7-O

$ 115, ESQUINA PARA NEGOCIO, arriendo, grandes pasajes. Chiloé 1740. 9-O

ARRIENDO SITIO CON DOS PIEzas, portón y caballerizas. Cochrane 1378. 5-O.

$ 150 ESQUINA CON ESTANTEría y mostrador, especial para abarrotes. Pedro Montt 1399. 5-O.

$ 220 — ESPLENDIDA CASA HAbitación en Cumming 810. Seis piezas fuera de servicio. Tratar: San Pablo 2321. 5-o

$ 550. — MAGNIFICO LOCAL, apropiado para cualquier clase de negocio, en San Pablo 2295, esquina de Cumming. Edificio moderno y de reciente construcción. Tratar: San Pablo 2321. 5-o

$ 100 — LOCAL APROPIADO PARA negocio, en Cumming 825. Edificio moderno y de reciente contsurción. Tratar: San Pablo 2321. 5-o

ARRIENDO BUENAS PIEZAS AMObladas, caballeros solos, con preferencia extranjeros. Alameda 1164. 5-O

$ 180, CASA ROGELIO UGARTE 1114, entrega inmediata. Tratar: Bulnes 664. 5-O

DEPARTAMENTO PLENO CENtro, arriendo. Agustinas 853.

ARRIENDO PIANO, CAPITAN Orella 106. 6-O

$ 300 ARRIENDASE CASA ADEcuada para fábrica, Lincoyán, esquina Molina. 7-O.

$ 280 ARRIENDASE CASA BAJOS, seis departamentos, fuera servidumbre, con lámparas propias. Gay 2535, entre España y Molina. 5-O

CITE O PASAJE ARRIENDO. DIrigirse por correo: Huérfanos 3090. 5-O

ARRIENDASE BOXES PARA AUtos particulares, en calle Mosquito. Tratar: Santo Domingo 1947. 6-O

DOS PIEZAS ARRIENDO. A BArroso 823. 5-O

ARRIENDO DEPARTAMENTO DE cinco piezas, dependencias. Tocornal 635. 5-O

CASA ESPACIOSA, RECIEN REfaccionada, arriendan: Nataniel 1029, en $ 250. 5-O

$ 110, CENTRALISIMO, CASITA tres piezas, cocina, patio y luz eléctrica. Carmen 94. Casa 3. 5-O

CASTRO 581, BAJOS, NUEVE PIEzas fuera servicios. Tratar: lado. 6-O

ARRIENDO CUATRO BUENAS piezas. Chabacuco 654.

$ 250 ARRIENDASE CASA AVENIda Italia 1155. Siete piezas, gran sitio. Tratar: Cochrane 116. 6-O.

PROPIETARIO ARRIENDA PIEzas centrales para guardar muebles. Cochrane 116. 6-O.

$ 280, ARRIENDO BAJOS FLAmantes, seis piezas y dependencias. Esperanza 970. Tratar: de 2 a 7. 5-O

ARRIENDO CASAS TRES PIEZAS grandes, luz. Gálvez 207. 7-O

ARRIENDO BUENAS PIEZAS, DOS cuadras de Plaza Italia. Bellavista 403, esquina Mallinckrot. 6-O

$ 300 ARRIENDO CASITA MODERna, Ricantén próxima Lira. Tratar: San Isidro 39. 7-O

ARRIENDO DEPARTAMENTO MAtrimonio. San Francisco 1410.

ARRIENDO DEPARTAMENTO INdependiente a personas honorables, bonito y barato. — San Alfonso 945.

BODEGA CON GALPON, PESEbreras, entrada carretones, arriendo barato. — San Alfonso 948.

$ 550 ARRIENDASE COMODOS Altos; salón y comedor decorados, 3 dormitorios, escritorio, extenso hall, galería y terraza, dos piezas, baño, dependencias, luz eléctrica con buenas lámparas, gas industrial y teléfono inglés. Verla y tratar, de 2 a 7. Carreras 250. 7-o

550 PESOS ARRIENDO CASA MOderna, central, esquina, seis piezas fuera dependencias. — Tratar: Santo Domingo 876, de 1 P. M. para adelante. 7-o

ACREDITADO LOCAL SASTREría, arriendo Maestranza, 655. 6-o

ALMACEN CON 3 PIEZAS, PATIO, luz eléctrica, arriéndase. Canon: 225 pesos. San Francisco 330. 0-7

$ 95, 100 ARRIENDASE CASAS aseadas en cité, higiénicas, a tres cuadras del Centro. San Francisco 328. o-7

ARRIENDO DOS ESPLENDIDAS casas todo confort. Tratar y llaves: Delicias 2590.

ARRIENDASE ESPLENDIDO DEpartamento, balcones. San Alfonso 492.

SE ARRIENDA UN LOCAL CON una pieza. Bulnes 11.

ARRIENDO BUENA CASA ESQUIna. Tratar: Chiloé 1701. 4-O.

$ 130 ARRIENDASE ESPLENDIDA casa altos, luz, servicio, 8 piezas, carros 30, puerta. Tratar, Molina 148 B.

AVICULTURA Y CULTIVOS

INCUBADORA HISPANIA, OCAsión, realizo. Nueva York 90. 6-O.

ARBOLES FORESTA... des en tinas, para ... nes, ofrece: Criadero ... ra 130.

HUEVOS PARA ... pington leonada, Leg... perdiz, Rhode-Island, ... norca, etc., vendo ... por docenas y cientos. ... 62.

SE REALIZAN ... palmeras y varias ... nas. Agustinas 1060, ... rior.

ALHAJAS

ALHAJAS: RELOJERIA ... nacional", Delicias 25... plata, piedras finas, ... compostura relojes, ... alhajas. Trabajos gara... módicos

COMPRO JOYAS, ... oro, plata, platino y ... qué. San Diego 460.

¡¡NOVIOS!!! ARGOLLAS ... y 14 quilates, ofrece ... man, $ 30, San Diego ... 13 A.

¡OJO! LINDA CADENA ... 18 kilates, controlada ... con medallón moneda ... vendo. Ñuble 1025.

ACCIONES Y B...

FRANCO CHILENA ... Encárgome compra ... Carlos Aldunate. Edi... Casilla 773.

COMPRO CREDITOS ... juicios ejecutivos, etc. ... 1235. Oficina 15, de 2 ...

PROPIETARIOS.— IM... acciones petrolíferas, ... propiedades. Casilla ...

COMERCIANTES.— IM... acciones petrolíferas, ... mercaderías. Casilla ...

COMPRO POLIZAS D... videncia. Manuel Rodr...

ANIMALES

VACAS PARIDAS MU... das y buenas lecheras, ... das de terneros chicos, ... sanas, vendo de 1 a 50. ... ras 1243 esquina Antofa...

CABALLO DIESTRO D... cesito. Castro 595.

VENDO CABALLO G... ro solo y una partida ... a fuego, usados. Martí... 2057.

VACA SEGUNDO PART... tida, 18 litros, vendo ... toda hora. Avenida ... 490. Entrada: Avenida ...

SE RUEGA AL INTE... coger una cabra que ... laje en Copiapó 1480.

PERRO BULDOC, GAT... jos angora, vende. Nue...

SE VENDEN PERROS ... liciales a $ 20 cada uno ... 1660.

COMPRO CABRA LECH... tales 3083.

¡OJO! LINDOS GATITO... vendo baratos; de mes y ... 1025.

VACA PARIDA 15.18 L... a prueba, vendo. Sazié ...

CABALLOS INUTILIZA... pro; recojo domicilio. ...

SE VENDE UN PERRO ... Rosas 2339, casa 12.

VENDO PAREJA AB... je. Mapocho 2563.

YEGUA TIRO SOLO, VE... la: 9 a 12. Brasil 788.

AUTOMOVILES Y CA...

ANTES DE COMPRAR ... máticos, consulte mis ... por ciento menos que ... sa del ramo. Bandera ...

VENDO DODGE DE OCA... timo modelo, perfecto ... mito por Ford. Verlo: ... P. M. Arturo Prat 1101.

HUDSON CERRADO V... rato. Root 549.

CHAUFFEURS: MAN... composturas de automóv... Mackenna 386, será su ...

ESCUELA PRACTICA D... feurs-mecánicos; curso ... enseñanza por sus ... marcas. Vicuña Macken...

CHASSIS FORD, COM... al contado. Villavicencio ... P. M.

PATENTE PARA AUTO ... lar compro. Merced 571.

POR VIAJE VENDO VA... bles. Av. 10 de Julio 12...

GRAN OCASION: AU... bler 5 asientos, buen es... Delicias 1464.

EL AUTO MOTOR, MO... Llegaron válvulas y ... ra muñones, legítimos ... rique Rojas T.

SE VENDE OCASION ... vil Oldsmobile de 8 ci... rrocería trébol, todo en ... tado, garantido. Tratar: ... ra 707.

COMPRO RESORTES ... sueltas de automóviles ... de repuestos, de ocasi... 773.

CARROCERIAS, SIETE ... cinco, dos y tres pasajer... tes estilos y formas, ... 773.

DE OCASION VENDO ... nuevo, sin ruedas. Ver... Estampa, camino Quilicu...

NECESITO AUTO-CLA... grasa de 700 a 1,000 kilos ... dero de 6 a 8 H. P. Casilla ...

AUTOMOVIL FORD ... ocasión, vendo. Brasil ...

OCASION, REALIZO FOR... necesitarle. Huemul 1916.

AUTOMOVILISTA FOR... numerosos repuestos le... descuento 10 o|o (Catál... San Pablo 2236, próxim...

FORD EN PERFECTO E... go contado, saldo ... vendo, Riquelme 913.

$ 7,000 VENDO AUTO EUROPEO, siete asientos. Bandera 84, oficina 25. 6-O.

DESEO COMPRAR DE OCASION auto Ford, nuevo y con muy poco uso. Dirigirse: Hotel Español. 8-O.

AUTO CHALMERS EN PERFECto estado, se vende. Cóndor 867. 9-O

CHASSI FORD, EN PERFECTO estado, vendo ocasión. Bulnes 3 B. 6-O

AUTO SCRIPPS BOOTH, VENDO, en perfecto estado, tipo turismo, cinco asientos, seis ruedas de alambre, partida automática, magneto Bosch, batería nueva. Compañía 2735. 6-O

FORD, CARROCERIA TURISMO, buen estado, compro. Avenida Italia 1256. 6—O

HUDSON SPEEDSTER COMPRO DE ocasión y en perfecto estado. Casilla 105. 7-O

CAMION DE DOS RUEDAS, GRANde, se vende. San Diego 1681. 8-O

CUATRO NEUMATICOS PARA DODge, de 33 por 4, marca cadena, blancos, nuevos. Delicias 2899. 4-O.

VICTORIA VENDO CON CUATRO caballos. Erasmo Escala N.o 2935. 5-o

SE VENDE CARRETELA CON ARneses y caballo muy firme. Verla: de 12 a 3. Rosario 1045. 5-O.

CARRETONES DE GOLPE APERAdos o solos vendo en perfecto estado. Av. las Quintas 402. 8-o

SE VENDE CARRETELA LIVIAna. Compañía 1325, 9 a 12. 5 O

BUENA CARRETELA CON O SIN caballo vendo. Tocornal 1842. 6—O

ARRIENDO O COMPRO CARRETEla con facilidades. Santa Rosa 1553. 6-O.

COMPRO BREAK APERADO CON facilidades de pago. Vivaceta 1526. 6-o

VENDO COCHE AMERICANO FLAmante. Prat 711. 7-O

VENDO DE OCASION VICTORIA nueva con caballo fino y apero de cochero. Echeverría 968. 7-o

COMPRA-VENTA VARIAS

CALENTADORES, BAÑOS, LAVAplatos, en realización. Fábrica San Diego [illegible] 31-Set.

COMPRO PAPEL USADO A DOMIcilio. Carmen 1505. O-6

CALENTADORES, BAÑOS, LAVAplatos, en realización. Fábrica San Diego 225. 31-Set.

BODEGA PARRAL, SAN FRANCISco 697, vende carbones y leñas todas clases. Precios más bajos plaza. 15-O

MAIZ EUREKA, PARA ENSILAJE, vende almacén de Semillas. Adolfo Rillou. Morandé 720. 21-Oct.

MAIZ EUREKA, PARA ENSILAJE, vende almacén de Semillas. Adolfo Rillon. Morandé 720. 22-Oct.

PAILAS DE COBRE OFRECE ANtigua calderería. San Pablo 1441. 7-O.

COBRE COMPRA ANTIGUA CALderería. San Pablo 1441. 7-O.

MEDIDOR DE GAS VENDESE. Claras 724. 5-O

BODEGA "OSORNO", INDEPENdencia 1220, ofrece: carbones, papas, leñas, afrecho, cebada, pasto, etc. O-5

BILLAR, ARRIENDO, COMPRO. Andes 2496. 6-O.

VENDO GRASA DERRETIDA EMpella, muy refinada, a 240 k., por cantidades grandes. San Francisco 698. 5-o

"VIDRIERA IRIS". SAN PABLO 1732, la más equitativa. 6-O.

COPAS FINAS, LISAS, VERDES, grabadas, $ 6 á 10.80 docena; vasos finos, $ 3 a $ 10.80; botellas finas y con mango, fruteras, aguamaniles, tarros, barriles, jarros, saleros, esprimidores, etc., etc. todo a mitad de precio, encontrará en el Almacén de Vidrios y Cristales, Alameda 2429. 6-o

VENDO BAR CON ANEXO, HOTEL. San Pablo 1906. o-7

COMPRO HUESOS, RENGO, RAmón Gómez. 13-O.

VENDO LA PRODUCCION DE LA leche del fundo San Luis. Dirigirse a Alfonso Brignardello. Puente Alto. 6-O

ROMANA DE 350 KILOS, VENDO. Bulnes 216. 5-o

FONDOS JABONERIA, VENDO dos, ocasión. Irarrázaval 1784. 5-O

EXCUSADOS COMPLETOS, TAZA 1 pieza, realizo 105 pesos. Alonso Ovalle 1062. 5-O

ZAPATERIA ESCALANTE, CALzado fino y de duración; precios módicos. Brasil 419. 5-O

ZAPATEROS: SUELA TENGO, 40 A 50 kilos, a dos pesos kilo. Brasil 419. 5-O

SE VENDE UNA BALANZA CON platillos de bronce. Schlack 440. 5-O

COMPRO UNA VITRINA PARADA, que sea buena. Benavente 380. 5-O

HELADEROS: VENDO MOLDES para hacer bañitos. Independencia 1435. Vendo plancha mármol gruesa, largo 182 por 60. 6-O

PESO DE MOSTRADOR CON POruña de bronce, vendo. Avenida La Paz 6. 5-O

ARMAZONES, MOSTRADORES, VIdrieras, vendo. Avenida Matta 1137. 6—O

CARBURO 0.80 KILO. CHACABUCO 28. 3-Nov.

BAÑO ENLOZADO, CALIFONT, Victrola Víctor, vendo. San Francisco 281. 5-o

RAMA CURAGUILLA, COMPRASE; muestras y precios: Dirigirse a Cóndor 1124.

MEDIDORES DE GAS, TRES Y cinco luces, vendo. Rosario 906.

POR LO QUE DEN, COCINA ECOnómica, importada vendo. Diez de Julio 786. 5-o

SITOFONOS VENDO UN PAR Nuevos, San Pablo 1444. 6-o

INSTALACION ALMACEN COMpuesta de 20 metros armazón, 12 Id. mostrador, vidrieras, molinillo grande café, 2 balanzas mostrador, y romana Howe 120 k. Cualquier precio, vendo. Pinto 1502. 5-O

TAQUIMETRO CENTESIMAL Y mira, urgentemente necesita arrendar ingeniero conocido, un día. Catedral 2946. 5-O

ROMANA DE 1,500 KILOS, EN perfecto estado, vendo. Andrés Bello 918. 7-O

SE VENDE ROMANA DE 500 KILOS de palanca. Zañartu 1076. 6—O

GREDA PARA ALFAREROS, COlada y sin cola, vende a domicilio la Fábrica de Cerámica. Los Leones. Estado 63. Casilla 158. Teléfono 3358. 7-O

LEÑAS EUCALIPTU, ESPINO, Talhuén monte, para negocios. Gálvez 171.

¡¡¡ZAPATILLAS!!! GAMUZA NEgra, ploma y café recibió. Botería "El Cóndor", Puente 716. 8-O

¡¡¡ZAPATILLAS!!! CABRITILLA, garantidas, a mano, a $ 26 realiza. "El Cóndor", Puente 716. 8-O

¡¡CALZADO!! FINO SIN CLAVOS en la planta, realiza para caballeros. Puente 716. 8-O

VENDESE COCINA ECONOMICA. Nataniel 934. 6-O

ESTAMPADORA DE TAPAS, COROnas en perfecto estado compra la Fundición Artística de José Armetta. Av. Progreso. La Cisterna. 7-o

VENDO COCINA ECONOMICA Y coche guagua. — Compañía 1690.

PESO MOSTRADOR, APARADOR, ropero, cocina económica, vendo, 10 de Julio 527.

AISLADORES TERMINALES, CAble bronce, de plomo y bronce, vendo. Portal Granello 34.

BRONCE, COBRE, PLOMO,, PLANchas, estaño, compro. Rosas 3131.

VENDO UNA ROMANA DE 300 KIlos, verla y tratar: Bulnes 790. 6—O

CANASTOS PARA ROPA NECESIto comprar. Delicias 2894.

GRASA DERRETIDA DE CARNIcería, a $ 92 quintal. Nueva Valdés 944. 6-O.

CARBON DE LOTA VENDO SEIS seis toneladas. Maestranza 735. 4-O.

VENDO BILLAR COMPLETO. COpiapó 1474.

COMPRA-VENTA NEGOCIOS

VENDO MERCADITO, BUENA clientela, buena venta, poco capital, arriendo barato; verlo y tratar diariamente: Marín 386, entre Lira y Angamos. 9-O

DE OCASION VENDO ALMACEN abarrotes, con poco capital, con buenas utilidades, por no poderlo atender; arriendo barato. Edison 4001, esquina Lourdes. 5-O

COCINERIA CON BASTANTE VENta diaria, con patente para expender licor en horas de comida véndese por enfermedad de su dueña. Independencia 367. O-6

VENDO LA ANTIGUA LAVANDEría Francesa. Carreras 277. O-6

¡VERDADERA OCASION DE NEgocio! Por enfermedad del dueño se traspasa o vende La Fábrica de Bastones, Paraguas, etc., con toda existencia, instalaciones, Moneda 1599. Cuenta este negocio con antigua, numerosa y escogida clientela. 5-o

VENDO DE OCASION NEGOCIO de abarrotes con buena venta comprobada. Avenida Matta 247. 5-O.

VENDO RESTAURANT - BAR "EL Batatazo", el mejor del barrio Estación, por giro negocio. Calle Manuel Montt 2918. 7-O

CARNICERIA VENDO POR AUsentarme del país, venta diaria, 220 pesos, no hay fiado, tiene venta de verdura, es la más antigua del barrio. San Diego 1736. o-5

VENDO BAR RESTAURANT. EYzaguirre 1039. 5-O

VENDO NEGOCIO ABARROTES, poco capital. Arturo Prat 1202. 5-O

BAR RESTAURANT, VENDO BArato por no poderlo atender. Delicias 3439. 5-o

EN 4,000 VENDO NEGOCIO DE despacho frente a un teatro. Brasil 290. 5-O

VENDO DESPACHO PUERTA CIté. Independencia 1367. 5-O

ALMACEN EXCELENTES VENtas, vendo. Irarrázaval, esquina Manuel Montt Ñuñoa. 5-O

HABIENDO COMPRADO AL SEñor Enrique Abel el negocio de Emporio de Cafés, Compañía 1038, no responderé por cuenta alguna después de 3 días de la fecha. Santiago, Octubre 4 de 1922.—E. Iglesias. 6-O

COMPRO CONTADO BODEGA O almacén, con habitación. Escribir: Independencia 1650. 6-O

VENDESE ALMACEN POCO CApital, casa habitación, por no poderlo atender. Tratar: Independencia N.o 2534. 5-O

VENDO NEGOCIO ABARROTES, buena clientela, poco capital. Cóndor 733. 5-O

COMPRO NEGOCIO MENESTRAS, capital, hasta 1,000 pesos. Olivos 704. 5-O

ALMACEN CON ANEXO DE LICOres, bien situado, en medio de tres cités, vendo por ausentarme de Santiago. Chacabuco 81. 6-O

VENDESE NEGOCIO DE CASA, pensión, con cantina. San Pablo 2462. 6-O

AL COMERCIO HABIENDO COMprado al señor Germán Videla un depósito de licores situado en Eyzaguirre 753, no respondo por ninguna cuenta pasado tres días. Santiago, 4 de Octubre 1922. — M. Espigares. 6—O

VENDESE BAR - RESTAURANT "Mi Chile", clasificado segunda categoría, con piano de mano y tres dormitorios completos, por enfermedad del dueño. Precio bajo. San Pablo 2432. 6-O

VENDO CAFETERIA, PASTELEría de mucho porvenir. San Diego 872. 7-O.

DE OCASION VENDO PAR DE stores para ventana. San Francisco 158. 6G-A.

PRECIO, GRAN OCASION, VIAJE urgentísimo, vendo bar-hotel, cabaret, habitación, libre ley. Eleuterio Ramírez 849.

COMPRO SALON CON 5 A 7 BIllares, en buena situación. Juan Vicuña 1539. 6-O.

UNICA OPORTUNIDAD, VENDO lavandería, comodidad familia; no paga arriendo. Serrano 223.

VENDO CIGARRERIA BIEN SItuada. San Pablo 1059.

¡OJO! NEGOCIO ABARROTES con venta de 6,000 mensuales vendo, por viaje. Independencia y Avenida Francia. 7-o

COCINERIA VENDO CON MUY buena clientela, por enfermedad de su dueño, calle Exposición 296. 7-o

PASTELERIA: SE VENDE POR NO poderla atender. Carmen 803. Esquina Copiapó. 9-o

VENDO UN TALLER COMPLETO de hojalatería y herrería. Santa Isabel 80. O-7

VENDO PANADERIA EN VIÑA del Mar, 14 quintales amasijo; venta diaria $ 600. Seis carretones precio $ 25,000. Otra en Valparaíso, 55 quintales amasijo, buenas ventas, reparto propio. Precio: $ 120,000. Datos: Casilla 4315. Valparaíso. 7-O

SE VENDE ANTIGUA CARNICEría con reparto. Precio rebajado por cambio de negocio. Castro 476. 6-O

VENDO NEGOCIO ESTABLECIDO, veinte años, en $ 100,000. Produce 20 por ciento. Se da a prueba. Delicias 2740.—Alvarez. Tratar: de 12-2. 9-O

¡¡INDUSTRIA!! DE POCO CAPItal, con clientela formada, vendo, por ausentarme. San Francisco 205. 5-O

SE VENDE UN NEGOCITO DE frutos del país, en San Francisco 833. 6-O

VENDO UN TALLER COMPLETO de hojalatería y herrería, Santa Isabel 30. 7—O

CARNICERIA BUEN LOCAL, clientela, vendo. Carmen 590.

VENDO CARNICERIA Y VERDUlería en buena situación y buena clientela, precio de ocasión, por no poderla atender. Concepción 1660. 7—O

VENDESE NEGOCIO MENESTRAS. Grajales 2575. 5-O

PELUQUERIA VENDO OCASION, A prueba. Mapocho 1084, cerca Bandera.

POR NO PODER ATENDERLA, vendo cigarrería y pastelería, con derecho al arriendo. San Pablo N.o 1424. 7-O

POR TENER DOS NEGOCIOS, NO pudiéndolos atender, vendo uno. San Francisco 849. 6-O

CARNICERIA VENDO, BELLAVISta 0875. Población Matte Basaure.

CARNICERIA COMPRO, DETAlles, situación. Ganancia comprobada. Dirigirse. Casilla 3211.

VENDO EL ANTIGUO NEGOCIO compra de metales. Rosas 3131.

VENDO POR NO PODER ATENder bar-restaurant con cabaret, en calle San Diego, $ 4,000 al contado y el resto con facilidades de pago. Datos: Morandé 833.

SEÑORITA PARA ATENDER CIgarrería; sueldo: $ 70. Bandera 859.

VENDO BAR-RESTAURANT, EN todo el comercio, frente Estación Central, por ausentarme de Santiago. Tratar: Esperanza 684. 7-O.

$ 4,005 VENDO ACREDITADO BAR-Restaurant, por no poderlo atender. Tratar: San Pablo 2731. 5-O.

DIVERSOS

PLEGADO Y ACORDEON. FALDAS plegadas y acordeón, plissé de todas clases, encarrujados a máquina, trabajo perfecto, entrega rápida. Casa Moletto Hnos. Catedral 2202. Teléfono 2166. 13-N

BOTONES DE NACAR PARA CAmisa y de hueso para calzoncillos, etc., ofrece la fábrica. Avenida Matta 905. 8-O

HOJAS GILLETTE, NAVAJAS, tijeras, afilanse. Portal Fernández Concha, kiosko J 1|2. 20-O.

MUÑECAS, QUITASOLES, OBJEtos de arte, se arreglan muñecas, quitasoles y objetos de arte. San Antonio 444 A. 26-O.

HABIENDOSE EXTRAVIADO EL título N.o 4,107, de 7 de Enero de 1896, por saldo de una acción del Banco de Chile, a nombre de don Galvarino Gallardo, queda nulo y sin valor por haberse dado al Banco el aviso respectivo. 13-O

REPARACIONES ELECTRICAS, luz, fuerza motriz y campanillas; trabajo garantido. Vicuña Mackenna 15. 28—O

INSTALACIONES Y REPARACIOnes de artefactos sanitarios, agua, gas y acetileno. Vicuña Mackenna 15. 28—O

"CASA DE LA SANTA GUARDIA" se ha trasladado Independencia número 580. 10-O

¡MAESTROS ZAPATEROS! NO eche usted en olvido la Suelería: "El Cóndor", no sólo por su extenso surtido sino por la calidad insuperable de sus artículos y sus precios equitativos. ¡No se equivoque!: San Pablo, al lado Caja de Ahorros, entre Herrera y Maipú. 6-O

GRATIFICARE A QUIEN DE NOticias dirección mi hija Lastenia González Gálvez, para el Jueves. Loreto 215. O-5

AVISAMOS A NUESTRO CLIENtela que por liquidación de negocio retiren sus composturas de nuestro taller, antes del 15 del presente mes, pues después no tendrán derecho a reclamo alguno. — T. Mendoza. — Moneda 1559. 5-o

HABIENDOSE EXTRAVIADO LA libreta vista 4,220 de la Caja de Ahorros, sucursal Avenida Matta, queda nula, sin valor, por haber dado aviso. O-6

DESEO SABER DE SEÑORA O SEñorita Zoila Montt, y de Ana Espinoza. Dar noticias urgentes a Valparaíso: Segundo Salas, Casilla 4156 6-O

HABIENDOSE EXTRAVIADO EL título N.o 2522 por 100 acciones de la Sociedad Estañífera Totoral Consolidada, de propiedad de don Héctor Sanhueza, se da este aviso para los fines del caso. 11-O

HABIENDOSEME EXTRAVIADO las libretas a la vista números 550, de Emma de Fogliatti, 25,777 de Ottorino Fogliatti, y 25,775 de Irma Elena Fogliatti, queda nula y sin valor por haberse dado aviso. 6-o

HIPICOS. ORDENES PARA LAS carreras, recibo. Harris. Casilla 5055. 5-O

SASTRERIA MACK, SAN DIEGO 228. Teléfono Inglés 667. Cortador extranjero diplomado, recibe hechuras réclame, con forros de seda, a $ 90. trajes finos, $ 160. 7-O

CATALOGO KARPEN DE MUEbles de asiento compro. Porvenir 385. 7-o

SE NECESITA CON URGENCIA AL niño Humberto Díaz Flores, hijo de Margarita Flores y de Luis Miguel Díaz G. Le conviene. En Santa Filomena 539. O-6

NO SE OLVIDE QUE HOY, A LAS 3 de la tarde, se verificará el sorteo de los bonos de 5 pesos. Se empezará como de costumbre, con el premio mayor de 20,000 pesos; después se sorteará el de 5,000 pesos, para seguir con los 5 premios de 1,000 y terminar con los cien de cincuenta pesos. Los 3,000 premios terminación de 5 pesos, se asigna a los bonos que terminan en la misma cifra en que termina el premio mayor. Hasta las 12 tiene tiempo para adquirir su bono para este sorteo, en la Oficina Matriz, Teatinos 333. 5-O

MOTOCICLETAS, BICICLETAS, llegaron cadenas, rollos, cámaras, forros, repuestos y accesorios. Tisné. Castro 141. 5-O

COMPAÑIA COMERCIAL Y GANAdera, Chile-Argentina, en liquidación. En conformidad al artículo 47 de los Estatutos, cítase a los señores accionistas a Asamblea General Ordinaria para el 23 de Octubre, a las 2 P. M., en Bandera 287. La Comisión Liquidadora. 5-O

HIPICOS: ORDENES PARA LAS carreras, recibo. Harris. Casilla 5055. 8—O

SOLDADURAS AL OXIGENO, EN toda clase metales, en Chacabuco 28. 5-O

ASFALTO EJECUTO, COMPRO EL usado. Delicias 2895. 5-O

VAYASE INMEDIATAMENTE MOneda esquina Estado. Compre bonos "La Poderosa" en esa Agencia Central. Hoy gran sorteo. Premio gordo $ 20,000. ¡Apúrase!

FABRICA DE DIENTES FIJOS $ 5; dentadura $ 20. Extracciones sin dolor garantida $ 3. Médico dentista, Chile, Europa, Estados Unidos. Catedral 1467.

BULNES 3-B., TALLER DE VULcanización y montajes de forros, "Sistemas Block". 4-nov.

ECONOMICE UN 40 o|o EN VULCAnizaciones y costuras, Bulnes 3-B. 4-nov.

GARANTIZA EL TRABAJO DE Vulcanización mientras dure el neumático. Bulnes 3-B. 4-nov-

WINCHE VAPOR DOS CILINDROS, carga y descarga hasta 6 toneladas. Ofrece. Chacabuco 63.

SASTRERIA LA POLAR.— CLUB 8, sorteo N.o 10. Salió favorecido el número 1, perteneciente al señor Silverio Gajardo.

ESTUDIANTES: SE CONFECCIOnan trajes de fantasía. Ñuble 1388.

HOTELES Y PENSIONES

¿QUIEN ES CAMILO ROCHIL? — Es el dueño de la casa de pensión "El Plata", San Pablo 1171. Abierto día y noche, almuerzo o comida a $ 2 el cubierto. Gran servicio a la carta permanente, flamante surtido de ave, chancho, pescado y mariscos frescos. Cazuela de gallina y pavo con chuchoca, por la noche. Recomendamos valdiviano Plata, con charquí de vacuno, hecho en el mismo establecimiento y está a la vista. 5-O.

FAMILIA RESPETABLE ARRIENda dos espléndidas piezas con pensión, baño y toda comodidad. Catedral 2915. 10-O

FAMILIA HONORABLE OFRECE piezas, pensión. Compañía 2519. 12-O

FAMILIA RESPETABLE ARRIENda piezas pensión, matrimonios, caballeros, precio módico. Maestranza 156. 15-O

PIEZA BALCON ARRIENDASE con pensión. Casa alemana. Las Rosas 1130. 8—O

EN CASA DE FAMILIA SE DA pensión de mesa a joven decente; precio: 80 pesos. Calle de Blanco N.o 17. 5-O.

ARRIENDO PIEZA CON PENSION y pensión de mesa. Santo Domingo 588. 5-O.

ARRIENDASE COMODO DEPARtamento con sin pensión. Sazié 2350. 5-o

PENSION MADRILEÑA: VIAJEros meses, días. Rosas 1022. 6-o

EN CASA DE FAMILIA HAY disponibles dos piezas amuebladas, para caballeros solos, de preferencia extranjeros. Espléndida pensión y buena instalación de Baños. Tratar en Amunátegui 324. 6-o

SE RECIBEN PENSIONISTAS DE mesa. Gálvez N.o 1080. 7-o

ARRIENDO PIEZA CALLE, PENsión. Moneda 1422. 6-O

PIEZAS MUY BIEN AMUEBLADAS, con pensión, arriendo a personas serias en casa de familia. Brasil 56. 6-O

SE ARRIENDA DEPARTAMENTO a la calle, con pensión. Dardignac 361. 5-O

PIEZAS AMOBLADAS, CON PENsión. San Diego 35. 5-O

CASA HONORABLE ARRIENDASE buena pieza, con o sin pensión. Santa Rosa 356. 6-O

PIEZA AMOBLADA PARA MATRImonio, con o sin pensión, se arrienda. Morandé 775. 5-O

LINDAS PIEZAS, CON O SIN muebles, con pensión, se arriendan. Delicias 777. 6-O

NECESITO CENTRAL TRES PIEzas, con pensión, tres personas.— C. C. E. Casilla 693. 5-O

FAMILIA OFRECE PIEZA O DEpartamento calle, con pensión. Recoleta 287. 5-O

ARRIENDO PIEZAS DOS PERSOnas, pensión. A. Prat 187. 6-O

SAN DIEGO 79, UN PASO DEL centro, arrienda piezas con pensión. 8-O

$ 130. PIEZAS BALCON, CON PENsión, a jóvenes honorables, San Diego 267, altos recién construídos, residencia familia de profesional, sin espíritu especulación. 5-O

CASA FAMILIA OFRECE A MATRImonio sin niños o caballero solo, buena pieza con pensión. Agustinas 2066, esquina Brasil. 6-O

ARRIENDASE PIEZA CON PENsión. Santo Domingo 735. 6 O

FAMILIA SERIA ARRIENDA PIEzas, balcón calle, con pensión. Maipú 76. 5-O

PENSION DE MESA. REGIOS DEpartamentos con comodidades, baños, arriéndase con o sin pensión a matrimonio o caballeros. Espléndida comida. Agustinas 1565. 5-O

MAGNIFICA PIEZA CON PENSION para dos jóvenes o matrimonio, con o sin muebles. San Francisco 158. 7-O.

SAN DIEGO 123, ARRIENDO PIEzas con pensión: mando pensión domicilio. 7-O.

OFRECESE REGIOS DEPARTAMENtos amoblados, baños privados para familias y para personas solas. Excelente comida uso familia. Precios razonables. Servicio esmerado. Teléfono. Estado 75. 6-O.

PIEZA CON PENSION Arriéndase, central. Serrano 347. 6-o

ESPLENDIDO DEPARTAMENTO con pensión. Santa Rosa 239. 6-o

EN SAN BERNARDO DESEO Pensión y pieza amoblada, casa señoras solas. Indicar precio. Dirigirse: señora A. B. Correo Central. Santiago. 7-o

SE ARRIENDA UN DEPARTAMENto a la calle con o sin pensión. Delicias esquina Nataniel. 6-o

PENSION A MATRIMONIO, ESpléndida pieza amoblada, balcones calle. Catedral 2679. 1[illegible]-o

BUENA PIEZA A LA CALLE CON pensión, y pensionistas de mesa recibo. Carmen 685. 8-O

ARRIENDASE BUENAS PIEZAS, con pensión, casa familia honorable. Maestranza 104. 6-O

SEÑORA OFRECE DORMITORIO amoblado, con pensión. Santo Domingo 2128. 6-O

PENSION A MATRIMONIO O DOS personas. Prat 365. 7-O.

CATEDRAL 1287 ARRIENDASE pieza amoblada con pensión a persona honorable. 6-o

ARRIENDASE CASA OCHO PIEzas con baño. Sazié 2513. 8-o

MAGNIFICA PENSION, BONITAS piezas, especialmente para matrimonios. Mesa: $ 70. Tocornal 359.

ARRIENDO UN DEPARTAMENTO con o sin pensión. Huérfanos 2344. 6—O

SEÑORA NECESITA PIEZA CALLE sin otros pensionistas .Matucana N.o 43-A.

INSTRUCCION

COMPARESE ENSEÑANZA: ACAdemia "Pitman", taquigrafía, mecanografía, profesorado titulado, competente. Maule 1075. 4-O

INSTITUTO PINOCHET LE BRUN —Huérfanos 1657. — Contabilidad, mecanografía, inglés, vendedor, propaganda. 12-Octubre

PROFESOR ESTADO PREPARA exámenes. Casilla 4691. O-5

PROFESORA TITULADA EN BUEnos Aires, de bordados, a máquina, doy clases en mi casa y a domicilio. San Isidro 1692. 7-O

INGLES Y FRANCES. SISTEMA único, rápido, garantido. Exito Europa. Estado 363. (Escuela Masaje). 7-O.

ACADEMIA YOST, ENSEÑANZA escritura a máquina por tacto, cinco pesos mensuales. Ofrece ocupaciones: Bandera 682. 7-O

ACADEMIA: DANZAS, BAILES SAlón. Sotomayor 5. Curso aprendices, tarde 6 1|2. 5-O

HUMANIDADES, 1.o A 6.o AÑOS, preparamos exámenes. Numerosos certificados aprobación universitaria. Instituto Mercantil. Estado 239. Teléfono 273. 5-O

¡OJO! "ESCUELA NACIONAL DE Masajistas". Profesiones decentes, lucrativas, de grandes aplicaciones, de inmenso porvenir. "Masaje-médico", "Belleza científica", "Cirujano pedicuro". Rápido aprendizaje. También por correspondencia. Diplomas válidos. Inscríbase. No trepide. Pídanse prospectos ilustrativos. Director, doctor Díez Gascogne. Estado 363. 5-O

LICEO SANTIAGO, GALVEZ 139. Kindergarten, Preparatorias, Humanidades. Recibe alumnos externos, medio-pupilos, internos todo el año. Preparación exámenes asegurando éxito con excelente profesorado. Cursos colectivos, canto, declamación, piano, violín, dibujo artístico, pintura. — Precios módicos. 6-o

CURSOS MIXTOS COMERCIALES Aritmética, Contabilidad, Redacción, Dactilografía, $ 10 mensuales; funcionan diariamente de 6 a 8-9 a 11 P. M. Título válido Contador Comercial. Pídanse prospectos Instituto Técnico Comercial Chile. — Gálvez 139. 20-o

CONTADORES

OFICINA DE CONTABILIDAD, E. Claussen, Casilla 535. N-2

OCUPACIONES (Ofrecen)

CAJISTAS DE REMIENDO, NECEsita, Imprenta Universo, Matucana 31. 6-O

TRANSPORTADORES LITOGRAFIcos necesita Imprenta Universo, Matucana 31. 6 O

PRENSISTA PEDAL COMPETENte, necesito. España 16.

CAJISTA NECESITO. DIEZ DE JUlio 1077.

HERREROS PARA TRILLADORAS y otras máquinas, ofrece fábrica. Cumming 861. 7-O.

UN TORNERO MECANICO Y UN grabador necesita, con buenos certificados, establecimiento industrial. Dirigirse: San Diego N.o 2197. 7-O

NECESITO CARPINTEROS. SAN Luis 450. Los Leones. 5-O

NECESITO MAQUINISTA PARA coser sombreros de señoras. San Diego 379. O-5

REPARTIDOR VINOS, CERVEZA, necesito. Serrano 302. O-5

SE NECESITA UN HORTELANO Y un jardinero; chacra: El Puente. Renca. 5-O

CONCESIONARIO PARA UN CLUB necesito. Referencias y bases: en Puente 570. 5-O.

MAESTROS Y OFICIALES MARROquineros necesito. Aldunate 456. 5-o

ZAPATERO NECESITO OBRA DE hombre. Brasil 419. 5-O

PIANISTA Y VIOLINISTA NECEsito Manuel Rodríguez 744, de 8 a 4. 6-O

NECESITO CORTADOR DE CARne, Aldunate esquina Coquimbo. 5 O

CONFITERO, BOMBONERO, NECEsito, Andes esq. Lourdes. 6-O

TORNERO EN MADERA NECESIto, buen sueldo. Agustinas 1778. 5-o

NECESITASE INGENIERO MINAS para reconocimiento. 6 a 7, Puente 800. 5-O

MAQUINISTA PARA CEPILLADOra, machihembradora y moldeadora necesitamos. Williamson y Co., Irarrázaval N.o 393. 6-O

NECESITO UN BUEN COMPOSTUrero zapatero. Santo Domingo N.o 1241. 5-O

JOVEN PARA FABRICA DE FIdeos, con principios de contabilidad, necesito. Mapocho 2665. 6-O

NECESITO OPERARIO ZAPATERO. Agustinas 2731. O-5

ZAPATEROS PARA ESTAQUILLAdo, necesito. Prat 1392. 10—O

NECESITASE CORTADOR DE forros. Ricardo Santa Cruz 753. 6-O.

JOVENCITO DE 15 AÑOS MAS O menos, necesito para almacén. — Avenida San Luis 1302. 5-O.

AYUDANTE SASTRE Y APRENDIza adelantada necesito. Agustinas 2039. 5-o

COCHERO PARTICULAR, CON muy buenas recomendaciones, necesito. Compañía 2219. 30-O

AGENTES ACTIVOS CON $ 50 fianza; ganarán 10, 20 pesos diarios, necesítanse. Ahumada 46. 6-O.

ASFALTADOR, NECESITO. AVEnida Campo de Marte 175.

SE NECESITA UN EMPAPELAdor. Bascuñán, esquina Manuel Montt, Panadería La Chilena.

CARPINTERO BUENO DE BANCO necesito. Delicias 3411, piso 3.o Salas.

TALLADOR COMPETENTE PARA grea y yeso se necesita, estudio Wunsch. Recoleta 1037. 6-o

AYUDANTE DE CORTADOR DE carne que sepa bien su oficio necesito. Delicias 4002. 5-o

MAESTRO COMPETENTE EN Concreto armado y buen carpintero para el campo necesito. Ingeniero. Huérfanos 1066. 2 P. M.

HERRADORES COMPETENTES SE necesitan. Rosas 1758. 6-a

RECAUDADOR PARA UN CENTRO político necesito. Cochrane 442. De 1 a 2. 6-o

TRABAJADOR RECOMENDADO necesito, Dávila 759.

MAQUINISTAS EN SOMBREROS pago buenos precios. Necesito, Rosas 1069. 7-o

BUENOS OPERARIOS PARA OBRA Luis XV y para hombres, necesita la Botería Rigo. Estado N.o 112. 6-O

CARPINTERO, NECESITO. SERRAno 378. 5-O

NECESITO CARRETELERO CON carnet. Rodulfo Chillippi 90. 5-O

AGENTES ACTIVOS PARA LA colocación de certificados de depósito, con sorteos, necesita: "La Universal. Agustinas 1060. Sueldo mensual, $ 150, mínimo. Presentarse de 2 a 4. 5-O

SE NECESITA VENDEDOR COMpetente: Delicias 1598. 6-O

PROFESOR PRACTICO DE ALEmán, necesito. Dirigirse: a L. F. M. Casilla 85. D. 6-O

EMPLEADO COMPETENTE VENta ropa hecha, necesito. San Pablo 2201. 5—O

PICADORES LEÑA NECESITO CON herramientas. Gálvez 171.

HERRERO, CARROCERO, NECEsito. Chiloé 1666. 6-O.

SOMBRERERO PARA SEÑORA, competente, necesito. República 46. 5-O

PELUQUERO COMPETENTE, NEcesito. Portal Edwards. 5-O

NECESITASE HORMADOR SOMbreros señoras, Sombrerería Plazuela Santo Domingo, frente iglesia 5-O

PELUQUERO COMPETENTE. SAN Diego 91.

NECESITO MAESTRO DULCERO Y otro caramelero. Delicias 2489. 6-O

LIJADOR TACO, NECESITO. COchrane 645.

ZAPATERO COMPETENTE EN composturas necesito. V. Mackenna 448.

OFICIALES CERRAJEROS O Aprendices que sepan necesítanse. — Mapocho 3155.

NECESITO CARROCERO COMPEtente para reparar 5 o 6 carretelas en Viña del Mar. Buenos certificados, Dirigrse en Santiago. Lira N.o 616. 6-o

BRONCEROS COMPETENTES NEcesita, Morandé 680. 6-o,

CARPINTEROS NECESITO, CHAcabuco 1241.

NECESITO BUENOS ZAPATEROS obra de hombre. "Talleres Vuletich". Moneda esquina de Libertad. 12-O

DOS CARRETONEROS COMPEtentes, necesito. Avenida Matta 1460. 6-O.

NECESITO TOCADORES. FRANklin 1137. 6-O.

NECESITO UN CARPINTERO competente, presentarse: Almirante Barroso 551.

PELUQUERO NECESITA "LA MAScotta". Brasil 704. 6-O.

RASPADORES DE PISO, NECESIto. Chacabuco 1234. 5-O.

NIÑO PARA MANDADOS, BUENAS recomendaciones, necesito. Independencia 1147. 5-O

NIÑO NECESITO PARA AYUDANte mozo, con buenas recomendaciones. Dieciocho 481. 6-o

NECESITO NIÑO RECOMENDADO. San Pablo 1217. 5-O

NIÑO 14 AÑOS, PARA MANDAdos, necesito. Moneda 1015, oficina 7, tercer piso. De 10 a 12 y 4 a 6. 5-O

SE NECESITA UN MOZO PARA peluquería. Delicias 979.

NIÑO 16 AÑOS PARA EL ASEO casa particular, necesito. Claras 152, de 10 a 4. 6-O.

SIRVIENTE DE MANO CON RECOmendaciones, cama adentro, necesito. San Martín 64.

NIÑO PARA MANDADOS SE NEcesita, con recomendaciones. San Antonio 61.

SE NECESITA MADRE E HIJA Para los servicios de la cocina y de niñera. Buen sueldo. Tratar de 9 a 12 A. M. calle San Cristóbal N.o 431, Molinos La Estrella, Carro N.o 7. 6-o

PALETOCERAS Y POLLERERAS competentes sastres, necesito, trabajo todo el año. Vergara 624. 26-O.

SEÑORITA COMPETENTE PARA la venta de calzado, bien recomendada, necesita. Botería Colón, Delicias 811. 8-a

SE NECESITA UNA TOCADORA de arpa por 3 días. Giraldi 1350. Barrio Providencia. O-6

SE NECESITAN COSTURERAS PEleteras prácticas, págase buen diario, Peletería Londres, Delicias 2284. 5-O

COSTURERA COMPETENTE TRAjes señora y niñitas, necesito urgente. Lastarria 93. 5-O

SE NECESITA UNA NIÑA DE MAno que sepa costura para el campo, se paga buen sueldo. Tratar: Catedral 3185. 5 O

NECESITO POSTICERA Y DE DOblés. Lavandería Higiénica. Independencia 317. 5-o

VESTONERA COMPETENTE, PAra trabajar en mi taller, necesito. Miraflores 150. 5-O

NECESITA BUENA PREPARADOra y ayudante para sombreros. Las Rosas 1675. 5-O

APARADORA PARA CALZADO fino, necesito para futre. Porvenir 226. 5—O

NECESITO APRENDIZA Y COSTUrera sastre. Aldunate 1213. 5—O

TEJEDORAS Y COSTURERAS competentes en tejidos de punto necesito. San Diego 107. 5-O.

CORPIÑERAS MUY COMPETENtes necesita. Moneda 629. 5-o

NIÑAS SE NECESITAN PARA TRAbajar en fábrica de perfumes. Presentarse de 11 a 12, en Prieto 1443, esquina Ibáñez. 5-O

NECESITO UNA TEJEDORA práctica y una costurera; se paga bien. San Diego 110.

SE NECESITAN AYUDANTAS O aprendizas en pantalones, $ 1.50 al día. Bulnes 268.

LAVANDERAS Y BUENAS Aplanchadoras, necesito. Santa Rosa 115.

NECESITO SEÑORITAS QUE SEpan tejer en telar sueco. Enviar ofertas a casilla 2300.

APLANCHADORAS NECESITA LA Fábrica de Camisas Sportsman. Carmen 667. 12-o

PERSONA SOLA, SERIA Y HONrada para quehaceres casa necesito. Recomendaciones. Prat 1785. O-6

SEÑORITAS, CABALLEROS, NEcesitamos. Sueldo $ 200. Altos Baños Santo Domingo. 6-O

DOS SEÑORITAS Y TRES JOVENES necesito, ocupación inmediatamente: $ 300 mensuales. Morandé 436.

BUENAS PALTOCERAS Y AYUdantas necesito. Nataniel 118.

COSTURERAS COMPETENTES Necesítanse, García Reyes 26. Tratar: Almacén. 6-o

SEÑORITA BUENA PRESENCIA para atender al mostrador de hotel, cerca de Santiago, necesito de 9 a 1. San Diego 172.

NECESITO BUENA CHALEQUERA con muestra. Huérfanos 825. 6-o

NECESITO OPERARIAS COMPEtentes confección trajecitos niños. Agustinas 826. 7-o

$ 40 LAVANDERA JOVEN, PUERtas adentro, poca familia, necesito. Bascuñán 121.

NECESITAMOS BORDADORA MAquina. Rosas 3225 6-O

EMPLEADA PARA CUIDAR NIÑOS otra para comedor necesito. Bulnes 420. 5-o

PERSONA PARA AYUDAR A LOS quehaceres de casa. Blanco Encalada 2527. 5-O

NIÑA DE MANO PARA EL SERvicio, necesítase. Loreto 107. O-5

SEÑORA JOVEN AGIL AYUDAR quehaceres casa. Gorbea 2471. 5 O

NIÑA DE MANO CON RECOMENdaciones se necesitan en Delicias 777. 6-O

SIRVIENTA DE MANO CON REcomendación necesito. Recoleta 348. 5-O

EMPLEADA COMEDOR CON REcomendación necesito. Buen sueldo 3 personas. Tratar: de 1 a 4, Santo Domingo 1862. 5-O

EMPLEADA NECESITO, SE PAGA buen sueldo, Mapocho 3872. 6-O

NIÑERA —DE 1 A 7 1|2 CON BUEnos informes. Santo Domingo 1315. 5|o

MUCHACHA FORMAL, RECOMENdada necesito, Alonso Ovalle 134, altos. 6-o

NECESITO EMPLEADA PARA EL comedor, Avenida Portales 3083. 6-o

EMPLEADA JOVEN, RECOMENdada, sin niño, servir casa persona sola, necesito. Valdivia 319, esquina Lastarria; buen sueldo. Tratar: 4 a 5. 5-O

EMPLEADA PIEZAS, GANA $ 50. 60, recomendada y joven, aseada. Moneda 741. 5-O

CHIQUILLA DE TRECE A QUINCE años necesítase ayudar cuidar niños en Cisterna. Dirigirse: Moneda 913, pieza 16. 5-O

MUJER FORMAL, BIEN RECOmendada, para niñera, necesito. Agustinas 853. 5-O.

NIÑA JOVE NENTIENDA CANTIna, necesito. Blanco Encalada 2095. 5-O.

NECESITO NIÑERA, CUETO 741. O—5

SEÑORA NECESITO PARA AYUdar quehaceres de casa. Bascuñán 1298. 6—O

OFREZCO NIÑITA A SEÑORA sola. Compañía 2737. 5-O.

EMPLEADA PARA CUIDAR NIÑOS con recomendaciones necesito. Compañía 2075. 5-o

MUCHACHA FORMAL, RECOMENdada, necesito. Alonso Ovalle 1348, altos. 7-O.

SE NECESITA UNA NIÑA DE 25 a 30 años, para cuidar guagua; inútil presentarse sin recomendaciones. Hotel Milán. 6-O.

NECESITO EMPLEADA ENTIENda cocina, Riquelme 1016. 7-o

NECESITO EMPLEADA PARA Pieza, con recomendación, República 148. 7-o

NIÑA PARA TODO SERVICIO SE necesita. Carmen 803. 5-o

NIÑA PARA LA MANO Y COCINEra necesito. Gay 1765. De 12 a 2 de la tarde. 5-O

CUIDADORA PARA DOS NIÑOS de 4 y 5 años, con recomendaciones, necesito, buen sueldo. Av. España 590. 6-O

NIÑERA, CON RECOMENDACION, necesito. Granado 566. 6-O

NIÑA JOVEN PARA LA MANO, necesito. San Diego 57.

NECESITO NIÑERA, BUEN SUELdo. Libertad 654. 5-O

NIÑERA Y EMPLEADA DE MAno, necesito, recomendada. Diez de Julio 1644, inmediata Dieciocho. 7-O

NECESITO MUCHACHA PARA cuidar niños. Bandera 530.

EMPLEADA CON BUENOS INFORmes, para cuidar niñita dos años, necesítase en Echaurren 351. 7-O

EMPLEADA PIEZAS, DE EDAD, necesito, Huérfanos 1508.

NIÑERA, CON RECOMENDACIOnes, necesito, Catedral 2219. 6-o

NECESITASE MUJER JOVEN, Aseo oficina. Gálvez 178.

EMPLEADA PARA EL COMEDOR, necesito. Delicias 2894. Central Hotel.

NECESITO NIÑA PARA TODO servicio. San Diego 1063.

NECESITASE COCINERA SIN NIños, puertas adentro. Arturo Prat 1464. 6-O.

NECESITO COCINERA REGULAR edad, urgente. Exposición 404.

$ 40 COCINERA JOVEN, SERVICIO, sencillo, poca familia, necesito. Bascuñán 121.

SE NECESITA UNA AYUDANTA para la cocina. Alameda. 1108. Pensión.

MATRIMONIO SOLO, NECESITA empleada, que sepa cocinar, recomendada. Buen sueldo. Compañía 2822. Casa 6.

NECESITO COCINERA CON BUEnos informes. Libertad 420. 6—O

PARA LA COCINA NECESITO UNA niña o señora formal; buen sueldo. Maestranza 144. 7-O

NECESITO COCINERA ATIENDA comedor. Buen sueldo. Providencia 3256. Pago carro Los Leones. 6-O

CASA PENSION, NECESITA AYUdanta cocina, recomendada. Moneda 912.

NIÑA COCINERA, COCINA GAS. 3 personas. Claras 720. 6-O

BUENA COCINERA CON RECOmendaciones,necesito. Santa Rosa 838. 7-o

NECESITO UNA COCINERA, MAtucana 966. 7-o

AYUDANTA COCINA, NECESITO. Estado 75, de 2 a 5.

NECESITO COCINERA FORMAL para poca familia, o niña con sus padres. Merced 276. 5-O

NECESITO EMPLEADA PARA LA cocina, casa extranjera. Maestranza 235. O-5

NECESITO COCINERA. EMPORIO San Juan. Nataniel 1288. 5-O

NECESITO BUENA COCINERA niñera, con buenos informes. Madrid 790. 5-O

COCINERA NECESITO, COMIDA fácil. Sueldo $ 40. Tratar: Carmen 537. 5—O

NECESITO EMPLEADA PARA COcina. San Diego N.o 275. 5-O.

COCINERA COMPETENTE, BIEN recomendada necesítase. Avenida Pedro Valdivia 275. Sueldo: $ 80.00. Se paga carro. 6-O

COCINERA Y NIÑA PARA LAS mesas necesito. Alonso Ovalle 1140. 5-O.

COCINERIA VENDO CON MUY buena clientela, por enfermedad de su dueño. Calle Exposición 296. O-6

COCINERA BUENA NECESITO. San Diego 7. 5-O

COCINERA Y NIÑA DE MANO SE necesita. Serrano 244. 5-O

COCINERA, CON CAMA ADENTRO, se necesita; sueldo 40 pesos. Avenida Matta 336. 6-O

COCINERA NECESITO CON BUEnos informes, dos personas. Almirante Barroso 59, de 12 a 3. 5-O

COCINERA Y AYUDANTE TRABAjadoras, niñita grande ayudar quehaceres; buenos sueldo, necesito: Mercado Central, cafetería, entrando por puerta calle 21 de Mayo, comedores mano izquierda al pasadizo.

COCINERA, SIN NIÑOS, NECESIto. Cochrane 310. 6-O.

COCINERAS Y DE MANO, NECEsito varias; buenos sueldos. Morandé 833. 5-O

COCINERAS, COMEDOR, NIÑEras, mozos, costureras; buenas colocaciones, necesita: San Diego 206. 5-O

COCINERA NECESITO. MERCADO Centra, cocina 47. 6-O.

COCINERA NECESITO. DELICIAS 2465. Casita 8. Compro Ford, por mensualidades. A. Prat 222. 5-O

COCINERA NECESITA FAMILIA extranjera. Bascuñán 473, de 1 a 3 P. M. 5-O

COCINERA BUENA, NECESITO. Sueldo conveniente. Ejército 556. 8-O

COCINERA COMPETENTE Y bien recomendada, necesito. Monjitas 379. 5-O

COCINERA COMPETENTE NECEsito, poca familia, buen sueldo. Av. Matta 780.

COCINERA BUENAS REFERENcias, servicios, tres personas. Sueldo: $ 40. Claras 724. 7-O

COCINERAS, EMPLEADAS PARA todo servicio, jóvenes, necesito, varias. — Bandera 339.

COCINERA QUE SEPA OBLIGAción sin hijos, necesito. Cochrane 1259. 4-O.

OBJETOS PERDIDOS

RUEGASE AL JOVEN QUE ENcargaron en Estación Central, Lunes 2, un paquete, bolsón y abrigo, entregarlos a Escuela Normal N.o 1. 6-O

BUENA GRATIFICACION SE DArá a la persona devuelva paragua seda con anillo oro extraviado carro Recoleta, Martes 1 1|2 a 2 P. M. Devolverlo Santa Elvira 461. 6-O

MAQUINARIAS

VENDO MAQUINARIA HOJALAdora en $ 450, capa registradora National, en $ 850. Castro 528. 5-O

VENDO MAQUINAS AUTOMATIcas para hacer medias y calcetines, muy baratas. Castro 528. 5-O

MAQUINA DE LAVAR No. 41|2; planchadora de goma, véndese, ocasión. General Bustamante 80. O-5

MAQUINAS HELADERAS, VENDE la antigua calderería. San Pablo 1441, entre Amunátegui. San Martín. 7-O.

ALAMBIQUES OFRECE ANTIGUA calderería. San Pablo 1441. 7-O.

TALLER MECANICO ALTA PRECIsión, compone máquinas escribir, calculadoras; precios bajos. Bandera 682. 5-O

MAQUINAS SINGER, VENDO, FAcilidad pago. Instrucciones gratuitas, bordados. San Pablo 2927. 6-O

PRENSA PARA FABRICA DE FIdeos compro. Arturo Prat 935. 5-O

MAQUINA PARA FABRICAR Clavos compro, doy lecciones. Arturo Prat 935. 5-O

MAQUINA VELERA PARA VELAS de 90-95 gramos compro. Arturo Prat 935. 5-O

$ 115, ESQUINA PARA NEGOCIO, arriendo grandes pasajes. Chiloé 1740. 8-O

COMPRO MAQUINA DE COSER para emballenar. Lord Cochrane 1070 6-O

VENDO TODA LA EXISTENCIA de fábrica de muebles, máquinas y maderas, todo en un lote, o por separado. San Antonio 816. 6-O

MAQUINA PARA APRENSAR PApel compro. Negrete. Correa 1402. 6 O

SE VENDE MAQUINA ESCRIBIR, Bandera 552, última oficina. 5-O

MAQUINA ESCRIBIR UNDERwood, grande, flamante, vendo 800 pesos. Prat 14. O—7

CAJA REGISTRADORA DOS CAjones, National, billar francés con útiles, reloj pared, cocina gas, varias alcuzas. Vendo de ocasión. San Antonio 673.

MAQUINA ESCRIBIR, FLAMANTE, ocasión vendo. Molina 193.

VENDO MAQUINA MASAJE OCAsión, Mapocho esquina Brasil.

IMPRENTAS, VENDO PRENSA 1|4 Mercurio y cosedora. Manuel Rodríguez 60. 6-O

SE VENDE DE OCASION UN DInamo de 6 1|2 caballos. Tratar: San Diego 1807. 6-O

MAQUINA VULCANIZADORA CON saquetas y pestaña separada, vendo de ocasión. Bulnes 3 B. 7-O

PRENSA PARA LANA DE OCAsión, se compra. Dirigirse a Casilla 2178. Santiago. 7-O

VENDO GUILLOTINA MAQUINA de rayar y tipos, de ocasión. San Pablo 1401. 5-O

VENDO MAQUINA SINGER DE PIE en perfecto estado. García Reyes 14. 6—O

MAQUINA HIELO CHICA, TRABAjando actualmente, vende. Chacabuco 63.

MAQUINARIAS TODAS INDUStrias, locomóviles, trilladoras, prensas, rieles, carros, cambios, materiales diversos liquida. Chacabuco 63.

VENDO DE OCASION MAQUINA para fabricar bebidas gaseosas, facilidades pago. Huemul 1175.

MATERIALES DE CONSTRUCCION

BALDOSAS CUALQUIER DIBUJO, tubos cemento, tierras colores para cemento, yeso, etc. Precio sin competencia. Lira 715. 13-O

$ 1.80 REALIZO TUBOS CEMENto de 4. Lira 715. 26-O.

SE VENDE 14 PUERTAS Y UNA mampara en Agustinas 1708. 7-O

"LO AGUIRRE", CAL DE LA Cuesta de Lo Prado, la mejor que se conoce en Chile, único depósito en Santiago. Mapocho 3240. Teléfono 82, Yungay. José Ramírez V., Agente del Cemento Melón. 5-O

CAÑONES DE 4" FIERRO FUNDIdo grueso, vendo barato. Bulnes 216. 5-O

PUERTA DE REJA DE FIERRO, con llave y campanilla, especial para quinta, véndese. Casilla 287. 5-O

VENDENSE MEJORAS. TRATAR: Nataniel 1560. 7—O

TEJA USADA ANCHA, VENDO barato, demolición. Riquelme 140.

LADRILLOS FISCALES REALIZO 80 mil. Verlos y tratar. Av. Berlín, cuatro cuadras de Irarrázaval, Ñuñoa. 8-O.

CARRETONES, ESCOMBROS, ALAmeda entre Vergara y Carreras, varios.

LADRILLOS VENDO 20,000, REGUlar calidad $ 80 mil. Carrión 2002. 7—O

MUEBLES

COMPRAMOS MENAJES DE CASA, atendemos a domicilio. "La Magallanes", Avenida Matta 1004. Teléfono Inglés 147. (Matadero). 30 Mayo 1923

COMPRO MENAJES DE CASA, PIAnos y muebles sueltos. Teléfono inglés 1036. San Diego 460. El Aguila. Dic.-31

VARIOS MUEBLES VENDO, POR viaje. Verlos de 2 a 3 P. M. 10 de Julio 1255.

COMPRASE DE OCASION ESCRItorio cortina, prefiérese de roble americano. También pareja catres bronce. Casilla 3878.

SE VENDE UN PIANO ELECTRIco San Diego 901. 7-O

CON FACILIDADES DE PAGO hacemos buenas instalaciones de baños, calentadores. Fábrica: Chacabuco 28 B. 13-O

FABRICA DE MUEBLES Y MARcos dorados. — Almirante Barroso 337. — Muebles coloniales, salones dorados, biombos y vitrinas a precios más bajos que en cualesquiera otra casa. Se hacen toda clase de composturas en muebles. 13-O

MENAJES, PIANOS, TODA CLASE muebles, recibe La Cruz Blanca, Independencia 370. 21-n

SE VENDE UN PIANO ELECTRIco. San Diego 301. 7-O

SE VENDE ESCRITORIO, SILLA jiratoria, jaba, para botellas. Cuevas 960. 5-O

RIQUISIMO PIANO MEDIA COLA, Collard and Collard, regálase en $ 3,500. Serrano 28. 5-O.

JUEGO DE COMEDOR, ESTILO inglés, nuevo, se vende y varios útiles de casa. Rosario 1045. 5-O.

VICTROLA VENDE, PAGO MENsual, indique domicilio.—D. D. Casilla 3862. O-O

¡SCOUTS! VENDO DE OCASION guaripola alemana, perfecto estado. Verla: Molina 148 A. O-5

VENDO BARATISIMA, MESA DE comedor, cocina, lámparas a gas y paragüero. Catedral 2924. 5-O

VENDO AMOBLADO DORMITORIO de ocasión, Huérfanos 2305. 6-Oc.

VENDO UN CATRE, UNA ALFOMbra, una mesa y sillas, Amunátegui 75. 6-O

OCUPACIONES "NECESITAN"

(SERVICIO GRATUITO)

CABALLERO, BUENOS CERTIFIcados, ofrécese bodeguero, ayudante de id., mayordomo u otra ocupación. J. L. P., Martínez de Rozas 3407. Casa 2.

JOVEN EXTRANJERO, SERIO, que posee francés, alemán inglés, castellano, con mucha experiencia comercial, desea encontrar colocación. Dirigirse casilla 3819. Santiago. 6-O

JOVEN CON CARNET OFRECESE para repartidor de panadería o cualquier reparto. Jofré N.o 56. C. 5. J. D. C. 21-A

JOVEN SE OFRECE CON BUENAS recomendaciones para cualquiera ocupación de renta. A. Pizarro, Independencia 905.

JOVEN SE OFRECE PARA EMpleado de pastelería. Independencia N.o 905. A. Pizarro.

ALEMAN DESEA OCUPARSE COmedor particular. Buenas recomendaciones. San Pablo 1222.

ALEMAN DESEA OCUPARSE PORtero. Buenas referencias. H., Maturana 535.

CARPINTERO COMPETENTE EN construcciones y reparaciones de edificios se ofrece. Castro 470.

CORTADOR CARNICERO SERIO sin vicios con responsabilidad ofrécese. Bulnes 786. Casita 2.

JOVEN EXCELENTES RECOMENdaciones, ofrécese trabajos oficina. Dirigirse. Correo Central. D. M.

VITI - VINICULTOR, ENOLOGO, estudios, en Francia, ofrécese. S. N. P. M. Casilla 81-D.

JOVENCITO RECOMENDADO ofrécese para aseo y ayudar oficina. Cochrane 1225. O. N. U.

ADMINISTRADOR 25 AÑOS PRACtica, buenas recomendaciones, ofrécese. Dirigirse. Carrera 231.

SEÑORITA DESEA OCUPACION decente en casa de familia de respeto. S. R. F. Correo Central.

JOVEN DESEA OCUPACION cualquiera, diurna o nocturna. Por carta: J. Alza, Correo 7.

ME OFREZCO PARA CUALQUIER empleo u oficio. M. H. G., Nataniel 497.

OFRECESE CHAUFFEUR SIN pretensiones fuera o ésta. Buenos certificados. Escribir: Moneda 1362. E. Muñoz.

JOVEN 16 AÑOS OFRECESE PARA cualquiera ocupación. Bulnes 786. Casita 2.

INSTITUTRIZ FRANCESA OFREse acompañar familia a Europa. I. F. Casilla 96.

NECESITO JOVEN CORTADOR DE carne. Tratar: Gay 2542. Casa 6.

JOVEN PRACTICO EN TEATROS, ofrécese como boletero, portero, etc. Correo 9. A. S. R.

PERSONA COMPETENTE, OFREcese regentar establecimiento imprenta y encuadernación. A. Castro. Correo 3. Santiago.

OFRECESE CHAUFFEUR, SERVIcio particular o arriendo. Entrega anticipada. Maestranza N.o 96. R. Cabrera.

CHAUFFEUR CON RECOMENDAciones aquí o fuera, toda marca, particular o arriendo. J. Antonio. Correo 3.

MATRIMONIO SE OFRECE PARA cualquiera ocupación decente, aquí o fuera. L. B., Correo 3.

LICORISTA PREPARA ARTICULOS iguales o superiores importados, ofrése. Julio. Correo 7.

JOVEN SE OFRECE CON BUENAS recomendaciones. Independencia N.o 905. A. Pizarro.

JOVEN DESEA OCUPACION PARA pastelería. Independencia 905. A. P.

CONTADORA DACTILOGRAFA SE ofrece al comercio. Gálvez 289. Casa 33.

OFRECESE VENDEDOR PARA EL Norte, muy buenos informes. E. S., San Alfonso 607.

VENDO JUEGO LAVATORIO, CUna, roperos grandes, colchón lana, catres, marquesas. Rosas 1022. 5-O

COMPRO MUEBLES MODERNOS O antiguos, piano, maquinaria bronce, amoblado salón, alfombrado. Pago altos precios. Casilla 3056. 5-O

VENDO DE OCASION RICO AMOblado moderno. Santo Domingo 1355. 5-O

COMPRO UNA VICTROLA CUALquier tamaño. Casilla 49-A. 9-O.

SE VENDE AMOBLADO COMEDOR y mesa correderas, en Buenos Aires 342. 6-O.

PEINADOR Y MESA COMPRO, ofertas, casilla 621.

MESAS ARRIMO DORADAS CON mármol, rico mandolino, vendo. Riquelme 630. 7—O

MUEBLES FINOS TODOS ESTIlos. La London. Prat 353. 4-O.

MUEBLES COLONIALES, ESPEcialidad. La London. Prat 353. 4-O.

GRAN REALIZACION MOBILIArio, menaje casa. Piano flamante. Plantas. Huérfanos 2496.

ESCRITORIO MINISTRO, $ 70; DIván, $ 50; tres sillones cuero, $ 50, dos felpa, $ 30; estante grande, $ 70; chico, $ 30; ropero espejo biselado, $ 120; otro, $ 40; cómoda, $ 50; paragüera con asiento, $ 80; doce sillas altas; mesa comedor grande, $ 30; carpeta, $ 25; escalera americana, $ 12; medidor gas, $ 6; encerado comedor, $ 20, Chacabuco 654, cerca Rosas.

RICO PIANO ALEMAN, FLAMANte, $ 1,100. San Pablo 916. 5-O

VICTROLA VENDO, PAGO MENsual, indique domicilio: D. D. Casilla 3862. 6-O

VENDO MESA 2 METROS, 2 MAS chicas, $ 40; tornillo mecánico, $ 30. Chacabuco 40. 5-O

VENDO OCASION AMOBLADO SAlón, espejos, varios tamaños, alfombras, amoblado escritorio, estantes libros, escritorios, cunas, catres, lámparas eléctricas, cocinas gas, económicas, guardarropas, paragüeros. San Diego 106.

VENDO BARATISIMO JUEGO dormitorio, aparadores, trinches, roperos, peinadores, cómodas, veladores, mesas, comedor, sillas varias clases, gran juego comedor, piano estudio, archivadores, cortinajes. San Diego 106.

VENDO BONITO CATRE DE Bronce, catre fierro con bronce, velador, cocina gas, Nataniel 34. 6-O

ROPERO CON ESPEJO VENDO ocasión. Santa Victoria 423.

LINDA CUNA BRONCE, CALENtador de baño, atril, cocina económica, baños, gasómetro, lámparas, planchas, bronce, níquel, aluminio, crisoles, columpios, vendo. Rosas N.o 3131.

VENDO CATRES, PEINADOR, guarda-ropa. Huemul 1174.

MEDICINA

JUVENTUD, NO MAS GONORREA. Fuera contagios; saludo, limpieza. Glóbulos Kadde 4.40. Daube y Cía. Botica Belga, San Diego 591 esquina Eyzaguirre. 23—O

GONORREA, AUNQUE CRONICA, orquitis, estrechez, curan rápidamente. Glóbulos Pérsicos. Daube. Boticas.

BRONQUITIS, TOSES, DEBILIDAD pulmón, tuberculosis. Tónico poderoso. Pectoral Scott. Daube. Boticas.

NERVIOSOS, NEURASTENICOS, cansancio cerebral, insomnios, impotencia. Gran remedio, Cerebrol. Daube. Boticas.

GONORREAS E IMPOTENCIA. — (Debilidad vital), afecciones sifilíticas, prostáticas, supuraciones, aunque crónicas en ambos sexos, garantizo curación infalible. Facilidades pago. Puente 637. Casilla número 2756. Informe sobre precios, usos, etc. Consúltese gratis diariamente. Domingo, de 10 a 12 de la mañana. Clínico y Laboratorio médico del doctor Julio Lefevre.

IMPOTENCIA, DEBILIDAD sexual, su curación rápida y segura por el Bismolán. Botica Italiana. Huérfanos 1020. $ 12.50 frasco. 12-O

¡GONORREA! ENFERMOS, GArantízase curación radical en 8 días. Facilidades pago. San Pablo 2839. Farmacia "Cruz Blanca". 5-O.

OPORTUNIDADES PARA FAMILIAS

COMPRO TERNOS, PALETOES, pantalones, calzado; también se va domicilio. Delicias 3650. N-2

MAISON "LAFAYE", 21 DE MAYO 557 (bajos). Confecciónase trajes, corsés, moldes. Precios módicos. 12-O

MEDIAS, TODA SEDA, COSTURA francesa, diez pesos, vendo. San Francisco 281. 5-O

PARA BORDAR, MOSTACILLA nueva, cuentas cristal, porcelana y madera llegó: Fábrica de Pantallas. Bandera 12. Precios bajísimos. 9-O

TRAJE NOVIA, VESTIDOS ELEgantes, abrigos seda, sombreros, vendo. Riquelme 630. 8—O

TRAJE FANTASIA USADO COMpramos. San Pablo 2075.

TRAJE FANTASIA LINDO SURTIdo, arriéndase. San Pablo 2075.

PRESTAMOS DE DINERO

A. BAJO INTERES FACILITO DInero sobre pianos. Casilla 2224. R. G. 31-A

CONTADOR COMPETENTE DISponga $ 10,000 efectivo, necesítase asociándolo importantísimo negocio profesional. Morandé 291, oficina 12-A. 31-A.

¡¡DINERO!! FACILITO RAPIDAmente por automóviles, muebles, pianos, fianzas, hipotecas, descuento letras. Compañía 1264. Oficina 10. Derecha interior. 11-O

DINERO: TENGO VARIAS PARTIdas para hipotecas urbanas, al 12 por ciento. Bandera 84, oficina 25. 6-O.

SOCIO NECESITA CORREDOR EStablecido. Casilla 861.

FACILITO DINERO, SIN COMIsión, primeras hipotecas. San Pablo 2849. Casita 4. 5-O

¡¡SEÑORAS!! PEQUEÑO CAPITAL, necesito instalar uensionistas, negocios; referencias: Lira 279, 12 a 2.

PROPIEDADES

28,000 VENDO ESPLENDIDA CAsa. Magnífica renta. Eleuterio Ramírez 739. 5-O

COMPRO CASA VALOR HASTA 15,000, cerca barrio Estación. Romero 3142. 5—O

$ 90,000 VENDO PROPIEDAD RENta, gran situación comercial. San Diego 1393. O-5

PROPIEDAD SIN EDIFICAR, DEseo comprar, pagando por mensualidades. Casilla 1392. O-5

SAN BERNARDO VENDO CASA central, 6 piezas, hall, 27,000. Tratar aquí. Buenos Aires 540. Sin agentes. 10-O

SITIO GRANDE, POBLACION Vista Hermosa, barato. Facilidades. Casilla 1083. 5-O

CASITA VENDO BARATA LUZ. Tucapel 403. O-5

$ 47,000, VENDO MI CASA: RECOleta N.o 983, carros puerta, ida y vuelta, doce piezas, con servicio, media cuadra fondo, (sin agentes). 5-O

VENDESE CASA, MONEDA 2210. 5-O

$ 4,000 VENDO LINDO SITIO, A una cuadra Hornillas, Altamirano 95, verlo y tratar con Horacio Rojas. Avenida Macul 142. 5-O

EN PEÑAFLOR VENDO CASA-quinta, con todas comodidades, incluso muebles, por ausentarme Europa. Callejón Los Canales, lado Hotel Granjes. Verla diariamente. Dirigirse: Casilla 3316. Santiago. 9-O

CASA-QUINTA EXTENSA, BUEnas habitaciones, arboleda, parrones, luz eléctrica, agua potable, corriente, carros puerta, cerca Matucana. Tiene anexos grandes galpones, almacén, instalaciones para avicultura, piezas servidumbres; especial para industria. Propiedad puede dar pagar arriendo, vivir gratis. Canon: $ 320 mensuales. Tratar: Catedral 1867. 8-O

VENDO LINDA QUINTA, ÑUÑOA, Los Guindos, 5,000 metros plantados, arbolada, hortaliza. Cómodo chalet, diez piezas, garages en construcción. Facilidades pago. Cuadra y media plaza Egaña. Anita Moggia 165. 5-A

DESEO COMPRAR SITIOS EN POblaciones o barrios para obreros. Con dueños solamente. Dirigirse: A. R. G. 1717. 5-O

EN SOTOMAYOR, PROXIMO A CAtedral, con 3 frentes, propiedad de 27 metros, por 75 metros, compuesta de casas residencia, de valor $ 200 a $ 250 al mes, 8 piezas, patio, servicios. Produce $ 21,600 anuales. Precio $ 170,000, con grandes facilidades.—Oscar Greene V. y Jorge Guzmán P. Sección Propiedades Urbanas de Alejandro Greene Cruzat. Teatinos 86. Casilla 3722. 5-O

VENDESE CASA MUY BARATA. Tratar: Indepedencia N.o 2534. 5-O

8 A 10,000 PESOS, COMPRO CASIta chica, cerca Avenida Matta.—Juan de Leiva T. Correo 5. 5-O

$ 100,000, CASA RESIDENCIA Y renta, entre Plaza Italia-Brasil-Delicias y Rosas, compro.—B. S. P. Casilla 2350. 6-O

$ 15,000 VENDO CASA FACHADA ladrillo, inmediato a Estación Yungay y otra en barrio Recoleta con 600 metros superficie en $ 25,500. Bandera 84, oficina 25. 6-O.

VENDO SITIO. TEGUALDA, CERca Santa Isabel. Sin agente: Lira 26. 8-O.

EN LOS LEONES, VENDO SITIOS y casitas. Precios comerciales. — Francisco Celis Moyer, calle La Bolsa 27-B.

EN CALLE EJERCITO, VENDESE magnífica casa-habitación, sin agentes. Casilla 1728. 6-O.

DESEO COMPRAR SITIOS EN POblaciones o barrios para obreros. Con dueños solamente. Dirigirse: A. R. R. Casilla 1717.

$ 22,000 VENDO CASA PORVENIR esquina Mackenna, gas, luz eléctrica, 2 patios mosaico. Tratar: 10 de Julio 428. 7-O

CHACRA COMPRO EN ALREDEDOres de Santiago, de cincuenta a sesenta cuadras regadas, para establecer un negocio industrial. Se paga hasta cinco mil pesos por cuadra, al contado y se exige entrega inmediata.— Alejandro Greene Valverde, Sección Fundos de Alejandro Greene Cruzat. Teatinos 86. Casilla 3722. O-6

COMPRO QUINTA REGULAR EXtensión. Pedro Valdivia, Macul o Manuel Montt. Dirigirse: A. A., Vicuña Mackenna N.o 79. 7-O

CASA COMPRAMOS, URGENTE Y al contado para doctor, entre San Antonio y Santa Lucía, que se preste para vivir y para consultorio, de valor hasta de $ 250,000. Oscar Greene Valverde y Jorge Guzmán Palacios. Sección Propiedades Urbanas de Alejandro Greene Cruzat. Taetinos 86. Casilla 3722. O-6

VENDO SITIO DE 8,000 METROS cuadrados en Avenida Macul. Precio comercial. Dirigirse a Casilla 41-D 610

VENDO CASA CON TODA CLASE de comodidades. San Francisco 363. A la vista desde las 4. 6-O

CASAS, QUINTAS, CHALECITOS, vende: Francisco Jofré Barra. Teatinos 56. 1-O

VENDO CASA DE DOS PISOS, EN calle de Santa Rosa, a tres cuadras de Alameda. Tratar: Mercería, Bandera, esquina Alameda. 6-O

EN ROSAS, MUY CENTRAL, CAsa residencial moderna, de todo confort, hall, 4 dormitorios, salones, toilette, patios, etc. Vendemos en sólo $ 80,000. Oscar Greene Valverde y Jorge Guzmán Palacios, sección propiedades urbanas de Alejandro Gueene Cruzat. Teatinos 86. Casilla 3722.

COMPRAMOS CASAS DE DIEZ A quince mil pesos. Huérfanos 1235, oficina 8. 6-O.

REMATES

REMATE ALMACEN ABARROTES, Santa Rosa 615. Hoy, 1 1|2 P. M. Hay: Estanterías, mostradores, vidrieras, Romana 500 kilos, molinillo americano, balanza; té café, azúcar, arroz, yerba-mate, frejoles, garbanzos, maíz, alpiste, sal costa, jabón, velas, almidón, agua cuba; gran surtido conservas. Licores finos, cristalería, copas, vasos, jarros, artículos paquetería, reloj campana. Chuicos, damajuanas, barriles, botellas vacías, sacos.—Ruperto Vega Salas, martillero. Ordenes: Prat 402. 5-O

JUDICIALES

QUIEBRA A. ALBERTO PACHECO y Gregorio Noriega.— Por auto de 30 de Agosto del juez don Francisco Santa María, se amplió auto quiebra de 19 de Agosto 1914 de la Sociedad Comercial A. Alberto Pacheco, a los socios Alberto Pacheco y Gregorio Noriega designándose síndico, al mismo que lo era don Justiniano Guesalaga. Con fecha 12 de Setiembre se ha ampliado este auto quiebra a sucesión Alberto Pacheco, compuesta de su cónyuge doña Juana Barrena y sus hijos Clorinda Isabel y Elena Pacheco, representada ésta por su marido don Carlos Hernández. Háse fijado para junta acreedores el 18 de Octubre, a las 3 tarde.— El secretario. 21-O

NOTIFICACION.—EN LA SOLICItud de don Alfredo del Valle, por don Arturo Ibarra en autos con la sucesión de don Juan José González, sobre medida precautoria de retención de los arriendos devengados y que devengue el conventillo hipotecado en garantía de la deuda que se cobra y en la petición del otrosí para que se decretara desde luego la medida precautoria con el carácter de provisional, se proveyó: Santiago, 27 de Setiembre de 1922.—En lo principal, traslado y autos; al Fuenzalida.—Eudoro Guzmán, secretario. 5-O

NOTIFICACION. — DON ABDON Góngora, por don Santiago Nilo, ha pedido se notifique por avisos en estracto, a don Ismael Francisco y don Pedro José Valenzuela, como herederos de don Ismael Valenzuela, una obligación contraída por éste a favor de Nilo; y el 3.er Juzgado, con fecha 14 de los corrientes la acogió. Notifico y pongo en conocimiento de don Ismael Francisco y don Pedro José Valenzuela el mutuo por $ 10,000, a favor de Nilo, suscrito por doña María del Carmen e Ismael Valenzuela, en 31 de Enero de 1917, ante Melo E., al 1 por ciento al mes, a 6 meses plazo.—E. Guzmán, secretario. 5-O

REMATE JUDICIAL. — EL 11 DE Octubre a la 1 1|2 P. M. se rematará ante el 5.o Juzgado Civil la Hijuela "El Almendral" de 27 hectáreas de superficie, regadas, ubicadas en la Comuna de Maipú, por el mínimum de $ 46.441.00 pagaderos: reconociendo una deuda a favor del Banco Hipotecario de Chile reducida a $ 8.233.35, y el saldo al contado. Bases y antecedentes Secretaría del 5.o Juzgado Civil, juicio Morales con de la Fuente. — El Secretario. 7-O

PROFESIONALES

ZURCIDOS INVISIBLES, NOTABLE zurcidos japonés. Especialista único. Especialidad en viraduras, composturas, transformaciones. Son perfectos. San Diego 228. Teléfono Inglés 667. 11-O

SASTRERIA MACK, SAN DIEGO 228. Teléfono Inglés 667. Cortador extranjero diplomado, recibe hechuras réclame, con forros de seda, a $ 90; trajes finos $ 160. 6-O

CONDOR 1158. CASA ANTIGUA, única especialista zurcidos, invisibles; jersey, sedas, viraduras, hechuras, transformaciones garantidas. 16-O.

ZURCIDOS JAPONESES, INVISIbles, viro ternos, recibo toda clase composturas. San Diego 236. 8-O.

EN LOS TALLERES FRANCESES, está la verdadera especialidad en zurcidos invisibles. Viraduras, transformaciones. Rosas 1075, casi frente M. Delporte. 6-O

MANIQUIES ORTEGA, NUEVOS modelos; rebajas de precios. Fábrica. Rosas 1869. 14-O.

ZURCIDOS INVISIB
bretodos, ternos, He
maciones. Nueva Yor
Moneda.

ZURCIDOS MUY FI
dias de seda y géne
hace zurcidos especia
casa particular.

MASAGISTA EXTRA
ración de enfermeda
especialidad enferme
mago. San Diego 31

ROPA HEC

ROPERIA LA VEGA
llo 694, ofrece en
ambos, paletoes, pant
breros, calzado, todo

ROPERIA ANDES
601 esquina Recoleta
paletoes, ambos, pant
de niños, sombreros
cios baratísimos, todo

ROPERIA LA CASA
meralda 817, en e
21 de Mayo. Realiz
paletoes, todo de c
jeros, corte correcto
zado. Visítenos case
nuestros precios.

ROPERIA MANUEL
esquina San Pablo, of
tura ternos ambos,
lones, todos de ricos
tido colores, para to
Sombreros, calzado,

COMPRO TERNOS
ros, pago buenos preci
micilio. San Diego 2

ROPERIA "LA GRAN
Diego 236. Realizo ter
pantalones, calzado nue

ROPERIA "LA GRAN
Diego 236. Realizo ter
pantalones, calzado nue

VENDO ROPA USADA
ñora y caballero. Cate

BOMBAS

CUERPO DE BOMBE
se a ejercicio combin
Viernes 6 del corrient
P. M., a las Compañí
3.a y 5.a, en la Plaz
ro, y a las Compañías
y 12.a, en la Plaza
Comandante.

PRIMERA COMPAÑIA
beros, Santiago. Debe
cia.—Cito a la Comp
cicio combinado para
a las 9.15 P. M. Unif
bajo. Punto de reunión
—El ayudante.

2.a COMPAÑIA DE
"Esmeralda". — Cito a
ñía a ejercicio combi
Viernes 6 del presente a
dia P. M. Uniforme de
Reunión: Plaza del Bom
Ayudante.

3.a COMPAÑIA DE
—"Claro y Abasolo".
Compañía a sesión para
del presente, a las 9.30
renuncia de capitán, elec
hubiere lugar y admisi
tarios. — El Secretario.

3.a COMPAÑIA DE BO
"Claro y Abasolo".— Ci
pañía a academia para el
Viernes 6 del presente
P. M. Uniforme de traba
reunión: en el cuartel.—
te.

4eme. COMPAGNIE DE
—"Pompe France". —
Exercise pour Vendredi
9 hrs. 30 et 10 hrs. du
nue de travail. — Réuni
tier. — Le Capitaine.

5.a CIA. DE BOMBEROS
Arturo Prat. — Trabajo
na. — Cito a la Compañía
combinado para el Vier
9.45 P. M. Reunión: P
Bombero. — Uniforme de
El Secretario.

5.a CIA. DE BOMBEROS
ba "Arturo Prat". — Tra
ciplina. — Cito a la C
Academia y ejercicio par
5 a las 9.45 P. M. — U
trabajo. — El Secretario.

7eme. CIE, SAPEURS
"Honneur et Patrie. — L
nie est citée a l'Academ
cise qui auront bien Jeu
a 9 hs. du soir. Petit te
voil. — Reunion au
L'Adjudant.

7eme. CIE SAPEUR POM
"Honneur et Patrie". —
pagnie et citée a l'Acad
cirse qui auront lieu Sam
rrant a 9 hs. du soir. G
d'été. — Reunion au
L'Adjudant.

9.a COMPAÑIA DE BOM
Cito a la Compañía a ac
neral para el Jueves 5
a las 9.20 P. M. — U
trabajo. — El Secretario.

11.a COMPAGNIA POMPI
pa Italia. — Cito la C
riunione ordinaria per Ve
corrente alle ore 21 1|2
giorno. Approvassione de
trimestrale, elezione del
te a quelle che si fesser
petiche vario. — Il Secret

11.a COMPAGNIA DI P
Pompa Italia. — Cito la C
ad accademie generale p
5 e. m. alle ore 21 1|2 p
nuta di lavoro. Reunione
re. — L'Aiutante.

12.a COMPAÑIA DE BOM
"Chile Excelsior". — Cito
pañía a Academia y Ejer
el Domingo 8 del presen
A. M. con uniforme de tra
to de reunión: Quinta Nor
Catedral. — El Ayudante.

FOLLETIN (24)

LEJOS DE LA VIDA

NOVELA POR

CONAN DOYLE

—Soy el almirante Hay Denver. He aquí mi tarjeta y los documentos que prueban los servicios que he prestado. No quisiera, téngalo por entendido, no quisiera quitar a nadie el puesto que ocupa; pero, si, por casualidad, tienen ustedes una plaza libre, tendré mucho gusto en aceptarla. Conozco la navegación desde los bancos de bacalao hasta Montreal, mucho mejor de lo que conozco las calles de Londres.

El administrador miró estupefacto los papeles azules que le había entregado el anciano.

—¡Haga el favor de sentarse, almirante!—le suplicó.

—¡Gracias, caballero! Pero tenga la bondad de apear el tratamiento. Le he dicho quien soy, porque usted me lo ha preguntado; pero ya dejé la toldilla y ahora no soy más que el señor Hay Denver a secas.

—¿Sería indiscreción preguntarle—dijo el administrador—si es usted el mismo Denver que estuvo al frente del apostadero de la América del Sur?

—Yo soy, en efecto.

—Entonces, usted es quien sacó de los arrecifes de la bahía de Fundy uno de nuestros barcos, el "Comus"! Los directores le votaron 300 guineas como premio del salvamento y usted las rehusó.

—Fué un ofrecimiento que nunca debió hacerse—repuso severamente el almirante.

—Su modo de pensar le honra mucho. Estoy seguro de que si estuviera aquí el señor Henry, arreglaría inmediatamente su asunto. Pero, ya que está ausente, se lo someteré hoy mismo a los directores y puedo asegurar que se enorgullecerán tomándole a su servicio y, lo espero, dándole un cargo más digno de usted que el que solicita.

—Se lo agradezco a usted mucho—contestó el almirante y, muy contento, se puso en camino para emprender el viaje de regreso.

CAPITULO XV

AUN NO SE CALMA LA TEMPESTAD

Al día siguiente, el almirante recibió del señor Mc Adam un cheque de 5,000 libras y un acta en papel sellado, en que el almirante declaraba ceder su pensión al adquirente que especulaba con él. Hasta que la firmó y la expidió no pudo apreciar claramente la importancia de su resolución. Lo había sacrificado todo. Había vendido su pensión.

No le quedaba ya más que lo que pudiera ganar. Pero su buen corazón no flaqueó un solo instante. El almirante esperó con ansiedad una carta de la Saint-Lawrence Shipping Company, y, entretanto, se despidió del casero para el trimestre siguiente. En lo sucesivo, las casas de un alquiler anual de cien libras eran para él un lujo que no podía permitirse. Tendría que subsistir su flamante casa de Norwood por un pisito de Londres en algún barrio barato. ¡Pues bien, lo haría! Eso era mil veces preferible a ver su nombre unido al de los negociantes en quiebra y deshonrados.

Aquella mañana, Haroldo Denver iba a reunir a los acreedores de su casa para explicarles la situación. Era tarea ardua, tarea avasalladora; pero se decidió a ella con resolución y calma. En su casa le esperaban con viva inquietud para saber el resultado de la reunión. Era ya tarde cuando volvió pálido y descompuesto como hombre que ha trabajado y padecido mucho.

—¿Qué es ese cartel que he visto delante de casa?—preguntó.

—Vamos a probar otro género de vida—dijo el almirante.—Aquí no se está ni en la ciudad ni en el campo. Pero no te preocupes de esto, hijo mío. Cuéntanos lo que ha pasado en Londres.

—¡Qué desgraciado soy! ¡Yo seré la causa de que os echen de la casa!—exclamó Haroldo, consternado por esa nueva evidencia de los efectos producidos por sus desdichas.—Más fácil me es hacer frente a mis acreedores que veros padecer a los dos con tanta resignación por mí.

—¿Pero qué es lo que estás diciendo?—preguntó el almirante.—No padecemos nada absolutamente. Tu madre prefiere vivir más cerca de los teatros. Esa es la verdadera causa, ¿verdad, esposa? Ven a sentarte a nuestro lado y contarnos todo.

Haroldo tomó asiento, teniendo una mano afectuosa en cada una de las suyas.

—No estan terrible como creíamos—dijo;— pero, sin embargo, lo es bastante. Me conceden diez días para buscar dinero; pero no sé de dónde sacarlo. Sea como fuere, Pearson me ha mentido, como acostumbra, al hablar de 13,000 libras. El total no llega a 7,000.

El almirante aplaudió.

—¡Sobrado sabía yo que saldríamos del atolladero, a pesar de todo! Hip, hip, hurra!

Haroldo miró con extrañeza a su padre, en tanto que el anciano marino, agitando el brazo sobre su cabeza, profería las tres exclamaciones con voz extentórea.

—¿De dónde quieres que saque siete mil libras papá?

—No te cuides de eso. Sigue contando.

—Pues bien, han estado muy amables y complacientes; pero, como es natural, quieren cobrar el dinero o algo equivalente. Todos me han hecho protestas de amistad y han acordado esperar diez días antes de tomar medida alguna. Y hasta hay tres, cuyas reivindicaciones suman tres mil quinientas libras, que me han dicho que, si les firmase un documento a mi nombre, comprometiéndome a pagar un interés de cinco por ciento, podría no reembolsarles íntegramente hasta el día que quisiese. Eso sería una disminución de ciento setenta y cinco libras sobre mi renta; pero, ahorrando, podría soportarla y reducir así la deuda a la mitad.

El almirante continuó lanzando exclamaciones de alegría.

—Quedan, pues, tres mil doscientas libras próximamente, que tengo que buscar antes de diez días. No quiero que nadie q perjudicado por mi causa. Les he dado palabra de que pagaré a todos aunque tenga que morirme a fuerza de trabajar. No gastaré un penique hasta haber quedado en paz con todos. Pero algunos de ellos no pueden aguardar. Son pobres también y necesitan su dinero. Han firmado un auto de prisión contra Pearson; pero se cree que éste ha huído a los Estados Unidos.

—Esas gentes tendrán su dinero—dijo el almirante.

—¡Papá!

—Sí, hijo mío; tú no conoces los recursos de la familia. Sólo se ven en los momentos de prueba. ¿De cuánto dispones en este momento?

—Tengo colocadas unas mil libras.

—Muy bien. Yo tengo poco más o menos otro tanto. Ya es una buena base. Ahora, a ti te toca, esposa mía; ¿qué es ese papelito que tienes ahí?

La madre lo desdobló y lo puso en la rodilla de Haroldo.

—¡Cinco mil libras!— tartamudeó el joven con voz ahogada.

—¡Ah! Espera; que tu madre no es la única rica. ¡Mira!

Al decir esto, el almirante desdobló su cheque y lo colocó en la otra rodilla de su hijo.

Haroldo miró con estupor a su madre y a su padre sucesivamente.

—¡Diez mil libras!—exclamó.—¿De dónde habéis sacado esto?

—Ya no tienes por qué atormentarte, hijo mío—murmuró la madre, rodeándole la cintura con el brazo.

Pero Haroldo, con su viveza de mirada habitual, no tardó en ver la firma de uno de los cheques.

—¡El doctor Walker!—dijo poniéndose colorado.—Esto lo ha hecho Clara. ¡Oh! No podemos aceptar ese dinero, papá. No sería ni correcto ni honroso.

—No. Me complace ver que esa

es tu opinión. Pero ya e
ber puesto a prueba
porque es un verdadero
es quien nos lo ha traí
haya sido enviado por C
este otro cheque bastar
gar todo, y me pertenece
pleto.

—¿Te pertenece? ¿D
has sacado?

—¡Qué curioso eres!
nientes de tratar con
de la ciudad. Es mío y
nado muy bien; no me
más.

—¡Padre mío!—Harol
chó la nudosa mano de
—¡Y tú, madre! Me ha
tado del corazón todas
Me siento otro. Habéis
honor y mi reputación
puedo deberos más: ya
todo.

Así, en tanto que el s
de otoño penetraba
rojas por la ancha vent
llos tres seres perman
go rato inmóviles, cogi
mano, con el corazón
conmovido para poder
pronto oyóse el ligero
pelotas de tennis que re
el suelo, y apareció
en el césped la señora
cott, blandiendo la raq
aire y flotando al vien
das cortas. Tan súbit
les calmó y apaciguó s
los tres soltaron una
cajada.

nos Aires, donde se ha labrado una expectable situación. Su labor es muy conocida, pues la revista "El Hogar" ha ilustrado constantemente su portada con reproducciones de este laureado pintor.

Recientemente el señor Peláez ha sido merecedor del premio único que el salón oficial de Buenos Aires concede a los artistas extranjeros.

DE CONCEPCION.—

Don Miguel A. Zañartu y señora Matilde Fernández de Zañartu ofrecieron en Concepción una comida a un grupo de sus relaciones y asistieron: el Obispo don Gilberto Fuenzalida G.; presbítero señor Joaquín Fuenzalida Morandé, señora Carmela Zañartu de Prieto, señor Alberto Smith S. y señora Clara Pinochet de Smith, señor Emilio Letelier y señora Laura Urzúa de Letelier, señor Lisandro Burgos y señora Sara Figueroa de Burgos, señor Víctor M. Rioseco y señora Matilde Vásquez de Rioseco, señor Ruperto Fuenzalida y señora Juana García Huidobro de Fuenzalida, señor José del C. Campos y señora Zoraida Harriet de Campos, señor Carlos Prat y señora Berta Fernández de Prat.

CASA Sto DOMINGO
CATEDRAL 1063
Katz, Brenner y Cía
SORTEO
FAVORECIDO EL DIA 23 DE SETIEMBRE
HOY Y MAÑANA
UNICOS DIAS DE PAGO

CIGARRILLOS
MARYLAND CABINET

ENFERMOS.—

Continúa en el mismo estado de gravedad la señora Lucinda Lastarria de Claro.

—Sigue delicada de salud la señora Sara Valdés de Balmaceda.

—Mejor continúa la señora Olga Montes de Larraín.

—En el Pensionado de San Vicente ha sido operada la señorita Graciela Cienfuegos B.

—Desde hace días se encuentra delicada de salud la señorita Josefina Aldunate Bascuñán.

VIAJEROS.—

En el expreso de anoche llegó a ésta el señor Juan Barros Riesco, acompañado de su señora Olga Valencia de Barros.

—A Concepción se dirigió el señor Augusto Palma P.

—Se ha dirigido a Concepción el señor Fernando Pereira N.

—A Osorno se ha dirigido la señora Celestina M. de Vásquez, acompañada de la señorita Marta Duhau.

Use Ud. Crema IRIS

MUEBLES
de todos estilos, a precios bajísimos, vende
"LA UNIVERSAL"
Catedral 1131
Frente al Congreso
Damos facilidades en el pago. Entrega inmediata.
1.o-O

LA ISLEÑA
DELICIAS 835
RAMIS CLAR
SALON DE TE Y CAFE
EL NEGRO BUENO

SALON DES ANNALES.—

Todo un éxito fué la velada del Lunes pasado, del Salón des Annales, en el Teatro Setiembre.

La conferencia sobre Renán, del señor Díaz Arrieta, es un notable estudio psicológico, del gran escritor, lleno de curiosos datos biográficos y anecdóticos un trabajo completo y acabado que hace honor al conferencista y que fué calurosamente aplaudido por la numerosa y distinguida concurrencia.

El señor Ernesto Valdivia ejecutó los difíciles números de violín a su cargo, y el público supo apreciar su espléndida técnica unida a un gran sentimiento, tributándole merecidos aplausos, como asimismo a la señorita Lucienne Mathey, que acompañó a primera vista los números de violín y piano y tocó admirablemente una brillante polonesa de Chopin.

EN LAS AGUSTINAS.—

Hoy Jueves tendrá lugar en esta Iglesia, de 10 a 11 de la noche, una hora santa predicada por el presbítero don Rubén Castro.

Se invita a todas las personas devotas del Santísimo a rendir este homenaje de reparación y adoración a Jesús Sacramentado.

ASOCIACION DE LA JUVENTUD CATOLICA FEMENINA.—

Se ha fijado el siguiente punto del reglamento para las elecciones del Sábado:

"Las delegadas deben presentar a la Comisión fiscalizadora sus poderes firmados por el Consejero Eclesiástico y la Presidenta de su Centro".

Las votaciones permanecerán abiertas de 3 a 5 P. M.

Las candidatas proclamadas en la Asamblea de Agosto fueron las siguientes:

Para la presidencia: señorita Teresa Ossadón Guzmán.

Para la vice-presidencia, señorita Blanca Vicari B.

Para secretaria general, señorita Aurora López Ossa.

Para secretarias, señoritas Ana Vergara Bravo y María García Ahumada.

Para tesorera, señorita Teresa Besa Fóster.

Para directoras, señoritas Raquel Pizarro Espoz, Violeta Wightmann Hoffmann, Aurora Lira, Julia Jiménez, Elisa Larraín, Ana Hederra Donoso, Natalia Rubio.

Las delegadas tienen libertad para votar por cualquiera socia de la Asociación, aunque no esté en la lista oficial.

RESIDENCIA.—

El señor Juan Barros R. y señora Olga Valencia de Barros han fijado su residencia en Carrera 381.

MUNDIAL HOTEL.—

Con el Te-Danzat del Jueves pasado dió término a la temporada este establecimiento de moda.

Para el próximo año la distinguida sociedad de Santiago podrá disfrutar nuevamente de los atractivos de estas fiestas.

EN LA PLAZA.—

Damos en seguida el programa que ejecutarán las bandas de la 3.a Brigada de Infantería en la Plaza de la Independencia bajo la dirección del director de bandas, don Alejandro Muñoz, hoy de 6|2 a 8 P. M.:

1. Friedemann.—Almirante, marcha.
2. Verdi.—La Fuerza del Destino, obertura.
3. Listz.—Rapsodia N.o 2.
4. Wagner.—Preludio Parsifal.
5. Boito.—Mefistófeles, fantasía.
6. Ortiz de Zárate.— Visión de Oriente, shimmy.

TE.—

Las señoritas Rebeca y María Ramos Viel ofrecieron en su residencia de Valparaíso, un té a un grupo de sus relaciones.

Asistieron las siguientes personas:

Señoras: Rebeca Viel de Ramos, Noemí Jullian de Deves, Violeta Donoso de Pardo, María Necochea, de Peña, Cornelia Errázuriz de Errázuriz, María Ossa de Fernández, Carmela Necochea de Egelbach.

Señoritas: Rebeca y María Ramos Viel, Blanca Phillips Reyes, Laura y Amelia Pohlhammer Borgoño, Lucrecia y María Bustos Muñoz, Marta Wormald Alemparte, Sara Phillips Ortúzar, Teresa Necochea Nebel y varias otras.

CORSES Y FAJA[S]
MODELOS DE GRAN NOVEDAD
EXCLUSIVIDAD ABSOLUTA
DE NUESTRA CASA
DIAS DE GRAN RECLAME
En nuestros Almacenes - ESTADO del 37 al 53
LA COLMENA

KREPIA
Krepia es símbolo de hermosura.
Renueva la epidermis completamente.
Embellece y oxigena el cutis.
Preserva de los peligros infecciosos.
Impregna de óxido la piel.
A la par que hermosea sin dañar.
Agentes generales: DAUBE y Cía.

Consejos de la Comtesse Ivon

EL BAILE

Aprender a bailar correctamente y con gracia los bailes modernos, es hoy día más indispensable que cualquier otro conocimiento por las personas que deseen figurar en sociedad. Es tanto el furor que se ha desarrollado por los bailes, que toda ignorancia se perdona en los salones al buen danzarín. Por eso todos se apresuran a perfeccionarse en este arte, siguiendo los cursos del profesor **M. Aguilar, Egaña 570, entre Carmen y San Isidro,** pues es especialista en la correcta enseñanza de todos los bailes, que gracias a su método, se llegan a dominar completamente en muy corto tiempo.

TOCADOR FEMENINO

Un tinte hermoso, claro, de fina transparencia y aterciopelado, se obtiene con el uso de la **Leche de Almendras de Witch Hazet de Armour y Cía.,** que debe aplicarse todas las noches antes de acostarse y en las mañanas; la recomendamos especialmente. Acaba de llegar una nueva remesa que se vende en todas las boticas.

CUIDADO CON LA TOS

Cuidado con las toses, que suelen ser precursoras de algo gravísimo si no se curan a tiempo. El **Pulmonal Leroy,** es un remedio soberano que puede usarse con resultado siempre seguro; muy pronto el mal habrá desaparecido completamente y su curación será radical. La **Botica Italiana,** de los señores **Weinstein y Cía., calle Huérfanos 1020,** es la única vendedora de este precioso específico. Recomendamos a nuestros lectores ensayarlo.

BOCA FRESCA Y DIENTES HERMOSOS

Así como se admira la belleza de las chilenas, llama la atención su dentadura tan mala, y esto es debido a la falta de buenas prácticas higiénicas que deben usar desde la infancia. Usese siempre, después de cada comida, al levantarse y acostarse, los elixires, cremas y polvos dentífricos preparados por el **Laboratorio Chile** y que se venden en todas las **Boticas y Perfumerías.**

EMBELLECER EL CUTIS

El cutis quemado, manchado o con pecas, es la desesperación de muchas personas que podrían hermosearse fácilmente usando la **Cera Pura Virginizada** (en inglés Pure Virginised Wax), que refresca, limpia y suaviza. Unico depositario para Chile: **E. Cano Peel, Galería Alessandri 22.** En venta en todas las boticas y perfumerías.

EXPOSICION DE TEJIDOS

Entre tantas exhibiciones interesantes que atraen la atención del público en la Exposición Industrial, las señoras se detienen especialmente a examinar los preciosos tejidos de punto que presenta la **Fábrica The Jersey, San Diego 156,** y que ofrece una oportunidad única de comprar chombas, vestidos, trajes, paletóes, trajes para niños, jersey, etc., a precios excepcionales. Conviene, pues, visitar esta casa, cuyas sucursales están **en 21 de Mayo 603, Delicias 2459 y en Valparaíso, Condell 286.**

EL CLOU DE LA EXPOSICION

El público que ha visitado la Exposición, se siente atraído y cautivado por el pabellón donde el **Laboratorio Chile** fabrica el jabón **Boraxol** y distribuye muestras y con razón porque es lo más interesante de ella y cuenta de la perfec boración de la exqu cualidades benéficas fino y delicado.

HERMOSURA FEM

Un cutis blanco y ma la atención por esto pueden obtener sonas que usen la Le **za del Doctor Bodin** el cutis y hace de manchas. Lo vende **Botica Gamboa,** **esquina Merced** y tod **boticas.**

Pida los vinos medicinales de marca 18
5-O

$ 69; 98 y $ 130
Regios amoblados completos y con mesa de centro, realiza la
GRAN FABRICA INGLESA de MUEBLES — DE MIMBRE —
San Isidro 261
8-O

NO TIRE SU SOMBRERO VIEJO
HAY 16 LINDOS COLORES

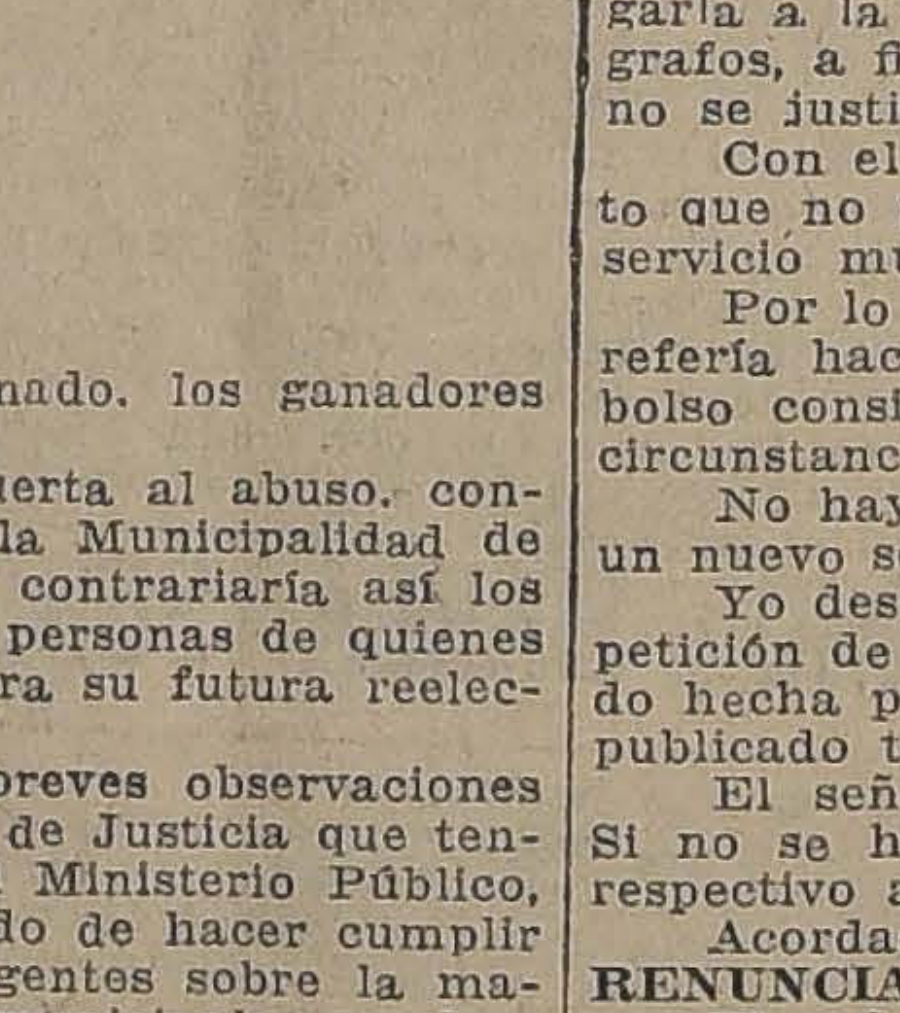
EN DIEZ MINUTOS
Al color que desee con un tarrito de SCHICK
Sombrero nuevo
G. Klimesch, Droguería Francesa, L. Despouy y Cía., Pablo A. Bauelr y Cía., L. Testart, A. Bucking, B. Hoyos, Droppelmann Hnos.

USE CREMA CE

PARA EL DOLOR
OBLEAS ANTIN
FA

Juan Francisco
Evaristo Molina
Francisco Rojas
Miguel de Aldea
PUBLICARAN:
"El Album de las
la Primavera,
PROPIEDAD REG

CONGRESO NACIONAL

CAMARA DE SENADORES

(VERSION OFICIAL)

Sesión 3.a extraordinaria en 4 de Octubre de 1922

PRESIDENCIA DE LOS SEÑORES CLARO SOLAR Y CORREA OVALLE

ASISTENCIA

Asistieron los señores Aguirre, Arancibia Laso, Barros Errázuriz, Briones Luco, Bulnes, Concha S. don Juan E., Concha don Luis E., Echenique, Edwards, Errázuriz Lazcano, Garnham, Gatica, González Errázuriz, Huneeus, Letelier Silva, Ochagavía, Opazo, Rivera, Silva Cortés, Tocornal, Torrealba, Urrejola, Valdés, Yáñez, Zañartu don Héctor y los señores Ministros del Interior y de Relaciones Exteriores, Culto y Colonización.

ACTA

Se leyó y aprobó el acta de la sesión anterior.

CUENTA

Se dió cuenta:

1.o De un informe de la Comisión Revisora de Peticiones, recaído en la solicitud presentada por don Pacífico Lucero, ex-soldado del Batallón Victoria, en que pide se le conceda una pensión de gracia.

Quedó para tabla.

2.o De una solicitud de doña Clarina Zeballos Silva, viuda de Stuardo Vera, sobre aumento de la pensión de que actualmente disfruta.

Pasó a la Comisión de Guerra y Marina.

ESTUDIO DE LOS PRESUPUESTOS

El señor ZAÑARTU (don Héctor).—Aunque no se encuentran presentes los señores Ministros, deseo hacerles presente la necesidad que hay de que sean citadas las subcomisiones mixtas de presupuestos para que entren al estudio de la ley de gastos de los distintos departamentos del Gobierno para 1923.

La demora en esta citación puede producir este año, la misma situación que se produjo el año pasado, esto es, que los presupuestos no alcancen a presentarse informados al Congreso en el plazo reglamentario y en consecuencia, no se pueda cerrar su discusión en tiempo oportuno y se prorrogue por todo el tiempo que lo deseen los Senadores y diputados.

Dejo presentada esta petición a los señores Ministros, en la confianza de que han de imponerse de ella por la versión oficial de la prensa, y espero que habrán de acceder a ella lo más pronto posible.

OBRAS PUBLICAS DE ANTOFAGASTA

El señor SECRETARIO.—El Honorable Senador por Concepción, señor Concha, ha enviado a la mesa el siguiente telegrama que ha recibido Su Señoría:

"De Antofagasta.—Senador Luis Concha.—Respetuosamente rogamos US. conseguir Honorable Senado despacho mensaje consulta seiscientos mil pesos obras públicas Antofagasta, pues causa paralización hemos quedado sin recurso alguno doscientos obreros.—Francisco Espinoza.—José Saavedra.—Severino Pizarro, representación obreros."

El señor CONCHA (don Luis E.)—Para satisfacer los deseos de estos obreros, habría necesidad de oficiar al señor Ministro del Interior, pidiéndole que tenga a bien incluir en la convocatoria el proyecto a que se refiere el telegrama leído.

El señor CLARO SOLAR (Presidente).—Se dirigirá el oficio respectivo a nombre de Su Señoría.

[SERV]ICIO DE LOS FERROCARRILES

[El señ]or AGUIRRE CERDA.—Los indus[triales y agric]ultores de Valdivia han hecho una [presentación al] inspector de transportes de los [ferrocarriles y a] ella se han adherido también [los] agricultores de Osorno.

[Ruego q]ue el señor Ministro de In[dustria se sirva] traernos esa solicitud y sus [anteceden]tes qué medidas piensa to[mar par]a atender esta queja, que [...] de precio en el valor de [...] según parece, existe una equivocación en la calificación de la carga en la Empresa de los Ferrocarriles.

Por esto me permito rogar al señor Ministro que se sirva enviarnos estos antecedentes, para saber cuáles son, precisamente, las peticiones de los industriales y agricultores.

El señor CLARO SOLAR (Presidente).—Se dirigirá el oficio respectivo a nombre de Su Señoría.

El señor OCHAGAVIA.—Han llegado a mi conocimiento noticias fidedignas respecto de algunas alteraciones en el rol de contribuyentes, esto es, en los registros de avalúos de propiedades del departamento de Castro.

Para poder estimar la razón de estas modificaciones, habría necesidad de designar uno o más empleados de la Dirección General para practicar una visita y hacer el examen del rol.

Quiero llamar la atención a que hay algunas propiedades que no están regularmente avaluadas. Hay, por ejemplo, algunas que valen doce mil pesos y a las cuales se les hace subir el avalúo a ochenta y tantos mil pesos. Otras hay en las cuales no se ha hecho ninguna construcción, y han sido avaluadas en el doble de la tasación anterior.

Sabe la Cámara la importancia que tiene, antes de un período electoral, disponer de un conjunto de mayores contribuyentes, que son los generadores del poder electoral del país. Muchas personas se esfuerzan por conseguir un avalúo más elevado, porque pagar una contribución subida por un año es cosa insignificante comparada con los beneficios que obtienen en la campaña eleccionaria.

Al hacerme eco de este reclamo, quiero únicamente solicitar del señor Ministro de Hacienda que tenga a bien excitar el celo de la repartición que corresponda para que la Comisión que se envíe a estudiar las modificaciones de las tasaciones sea compuesta de personas imparciales.

Hace seis años, se cometió un abuso análogo a éste, y fué necesario para ponerle término, nombrar una Comisión compuesta de personas de los diversos bandos políticos que iban a disputarse el triunfo en la lucha electoral.

Espero, pues, que el señor Ministro de Hacienda, tomando en cuenta los antecedentes, tendrá a bien, como he dicho, excitar el celo de la repartición correspondiente a fin de que evite el daño que en otra ocasión se cometió.

DESORDENES Y DESMANES EN LA COMUNA DE SAN MIGUEL

El señor OCHAGAVIA.—Ya que estoy con la palabra, voy a llamar la atención a un hecho bochornoso, puede llamarse así, ocurrido a las puertas de Santiago. Me refiero a la autorización concedida por la autoridad comunal de San Miguel para celebrar el Dieciocho en los días Sábado, Domingo y Lunes últimos.

El señor ECHENIQUE.—¿Cuántos son los muertos?

El señor OCHAGAVIA.—No lo sé, Honorable Senador; pero puedo afirmar que el número de ebrios ha sobrepasado a cuanto pudiera imaginarse, durando el bochornoso espectáculo tres días seguidos.

El señor ECHENIQUE.—Con sus noches.

El señor OCHAGAVIA.—Exacto.

A fin de que se establecieran ventas en la comuna se arrendó piso a todos los dueños de boliches y tabernas de la capital que quisieron solicitarlo, trasladándose allá el sedimento del bajo pueblo. Esto, unido a la venta sin control de toda clase de bebidas, hizo que la celebración que se efectuaba se convirtiera en un verdadero escándalo, contra las disposiciones de la ley y manteniéndose al vecindario en constante alarma.

Por mi parte, señor Presidente, quiero llamar la atención a que esta clase de abusos, estas licencias que las Municipalidades dan so pretexto de las atribuciones que la ley les confiere, están prohibidas y penadas por la misma ley. Y a fin de probar que estos excesos han podido evitarse voy a leer algunos artículos de la Ley Orgánica de Municipalidades.

El artículo 26, establece que corresponde a las Municipalidades, entre otras cosas:

"15.o Prescribir reglas para la conservación de las buenas costumbres, tranquilidad y orden público en las calles, plazas, paseos y demás lugares de uso público, y en los mercados, posadas, cafées, baños, teatros, casas de espectáculos o diversiones y demás lugares de igual naturaleza a que pueden concurrir el común del pueblo en virtud de reglas establecidas con el carácter de generales, por los respectivos dueños o empresarios;

"16.o Impedir que en los lugares indicados en el número precedente, los ebrios, mendigos y vagos molesten a terceros o intercepten el paso;

"17.o Reglamentar los despachos y lugares de expendio y consumo de vinos y licores, pudiendo prohibir que se abran en horas o días determinados".

Como se ve, todas estas prescripciones son claras, y tienen su sanción, pues en otros artículos de la misma ley se establecen las penas en que incurren los que, en virtud de las facultades que la ley les da, y pudiendo evitar los excesos, no cumplen su sagrada misión.

Dice el artículo 98, Título XI:

"En la misma forma podrá hacerse valer la responsabilidad resultante de omisiones graves en el cumplimiento de los deberes que imponen las leyes".

Cabe advertir, señor Presidente, que las omisiones graves de que habla este artículo, son precisamente las que han dado origen a los bochornosos sucesos ocurridos en la comuna de San Miguel, donde, vuelvo a repetirlo, se ha estado bebiendo sin tasa ni medida, con la alarma consiguiente del vecindario, durante tres días, sin que la autoridad hiciera nada por evitarlo.

Dicen los artículos 99.o y 100.o:

"Las acciones precedentes podrán ser instauradas por el Ministerio Público o por cualquier ciudadano, siempre que el daño sea general.

"La responsabilidad criminal se hará efectiva en la forma prescrita por las leyes".

Por último, señor Presidente, el artículo 104.o dice como sigue:

"Los municipales y funcionarios municipales que por actos u omisiones dejaren de dar estricto cumplimiento a los deberes que la ley les impone, incurrirán en una multa de ciento a quinientos pesos, sin perjuicio de la responsabilidad civil o criminal a que hubiere lugar.

"El Ministerio Público y cualquiera del pueblo podrán deducir ante el respectivo juez de letras la acción correspondiente para hacer efectiva la expresada multa.

"En los juicios a que este artículo se refiere, se procederá breve y sumariamente en papel simple y sin derecho de aranceles".

De modo que hay aquí una omisión de un deber, una falta que puede repetirse cualquier día, porque las influencias que ejercitan los expendedores de bebidas alcohólicas son activas en vista del aliciente que los mueve, y son ellos, como sabe el Honorable Senado, los ganadores de elecciones.

Una vez abierta esta puerta al abuso, considero que será difícil para la Municipalidad de San Miguel cerrarla, porque contrariaría así los intereses y los deseos de las personas de quienes dependen los municipales para su futura reelección.

Deseaba hacer estas breves observaciones para rogar al señor Ministro de Justicia que tenga a bien excitar el celo del Ministerio Público, que por la ley es el encargado de hacer cumplir las prescripciones penales vigentes sobre la materia, para que persiga a los municipales que han faltado a sus deberes.

Todavía deseo hacer presente que no sólo el señor Ministro de Justicia puede tener intervención en esta cuestión, sino también el señor Ministro del Interior.

Los intendentes tienen facultades propias, como jefes de las municipalidades de su jurisdicción y pueden influir en los acuerdos o resoluciones tomadas por ellas. Así, el artículo 108 de la ley de Organización y Atribuciones de las Municipalidades dice lo siguiente:

"El intendente, el gobernador y el subdelegado en sus relaciones con la administración local, no tienen otras atribuciones que las siguientes:

"1.o Presidir las sesiones municipales, sin voto;

"2.o Suspender sus acuerdos o resoluciones que perjudiquen el orden público".

Creo que este último inciso tiene aplicación al caso.

El señor Ministro del Interior podría llamar la atención al señor Intendente para que tenga presente esta prescripción de la ley, a fin de que no vuelvan a repetirse hechos de la naturaleza de los que han acontecido en la comuna de San Miguel.

El señor TOCORNAL.— Deseo confirmar las observaciones del Honorable Senador por Chiloé.

Tuve ocasión de pasar el Domingo por el Llano Subercaseaux y pude ver el espectáculo más repugnante, el de una borrachera que ha durado cuarenta y ocho horas.

El Hospital Mixto fué invadido por una cantidad de personas del bajo pueblo, y algunas se subían a las rejas, cometiendo con esta actitud una falta de respeto a los que allí se encontraban.

Uno, pues, mi protesta a la del Honorable Senador por Chiloé, pues me consta lo que ha ocurrido en esa localidad por haberlo visto.

RADIOTELEGRAFIA

El señor EDWARDS.— Se me asegura, señor Presidente, que se ha dictado un decreto, pidiendo propuestas para establecer un nuevo servicio de telegrafía aérea en la República.

Esto mismo se pretendió hacer en la ley de presupuestos, y tal propósito fué combatido por mí y otros miembros de la Comisión Mixta, por estimarlo altamente inconveniente para el Erario Público.

Existe hoy día un servicio radiográfico a cargo de la Marina, que funciona con regularidad y que funcionará mucho mejor aún con las modificaciones proyectadas, que lo pondrían a la altura de los mejores servicios que existen en otros países.

El establecimiento de otra empresa radiográfica importaría al Erario más de tres millones de pesos y, a mi juicio, no tendría ningún objeto práctico. Habría un servicio doble, sin necesidad; y tanto ha de ser así, que, según entiendo, la Marina estaría con el ánimo de abandonar la dirección del servicio actual y entregarla a la Dirección General de Co grafos, a fin de impedir un exceso no se justifica.

Con el servicio actual, mejorado to que no pasaría de 500 mil pesos servicio muy satisfactorio.

Por lo dicho, estimo que el decr refería hace un momento importa bolso considerable e inútil, que en circunstancias sería sumamente

No hay conveniencia alguna en un nuevo servicio sin necesidad.

Yo desearía conocer los anteced petición de propuestas, que se me do hecha por medio de un decreto publicado todavía.

El señor CLARO SOLAR (Pr Si no se hace observación, se dir respectivo a nombre de Su Señoría

Acordado.

RENUNCIA DE UN CONSEJERO

El señor CLARO SOLAR (Pr Está en discusión la renuncia del sejero de Estado que ha formula ble Senador por Colchagua, se Errázuriz.

EMPLEADOS PUBLICOS

El señor VALDES.—Señor Pr to que no hayan llegado aún a la rables señores Ministros, porque al Gobierno observaciones acerca dades que es imperiosos suprimir

Es el hecho, señor, que el Fis ha cancelado todos los sueldos que numerosos empleados públicos, puesto mil veces, haciéndome eco mores de servidores del Estado, miseria, por causa de la insolvencia que el Gobierno tampoco paga los edificios de particulares que arri funcionen en ellos diversas institu nas públicas.

Por lo que sucede en mi pr deducír lo que pasa en todo el pa

En Temuco, aunque la tesore recibido fondos, no tiene orden cánones del cuartel de policía de los Juzgados respectivos, por ejem

Yo ruego a los señores Minis incumbe ordenar estos pagos que cerlo, que extirpen así de una vez que causa a la economía general cutivo en el pago de sus arriendos

Un ruego especial me permito norable señor Ministro de Instru para que tenga la bondad de dispo celen muchos meses de alquiler del Liceo de Hombres de Temuco se ha quemado desgraciadamente suceso que también reclama la ate norable señor Ministro, quien con acostumbrada para atender las de los parlamentarios, ha de ayuda sita capital de mi provincia con gente de su más importante ción.

A otro punto quiero referirme rable Presidente. Sucede que algu tablecimientos públicos, celosos marcha, han adelantado fondos personal para que no se interru de ellos por falta de recursos.

En ese caso está el señor d Baquedano, director de la Quinta Temuco, uno de los institutos manejados del país.

Me tomo la libertad de insi ble señor Ministro de Industria, pedidos formulo siempre, que esta situación, haciendo devolver lantados por el señor Director Agrícola.

Pido, pues, a los señores Mi impondrán de estas observaciones —una intervención eficaz en el término de una vez a la situació cia del Estado, germen de tantos daños que urge evitar con mano firme y espíritu previsor.

El señor **AGUIRRE CERDA**.—Por mi parte, me adhiero a las observaciones que ha formulado el Honorable Senador por Cautín y me permito hacer presente que los premios del profesorado no han sido pagados todavía. Estos premios forman parte integrante de la renta que tienen esos profesores y no se les ha pagado más que hasta Agosto.

Yo ruego al señor Ministro de Hacienda que tenga a bien ordenar se dé curso a los decretos respectivos, los cuales, según mis informaciones, están detenidos en el Ministerio de Su Señoría.

El señor **BRIONES LUCO**.—También me adhiero a las observaciones que han formulado los Honorables Senadores, a pesar de que tengo el temor de que el señor Ministro haga presente la razón fundamental de la falta de fondos; pero es el caso de que en las provincias del Norte casi todos los empleados públicos que gozan de gratificaciones por residencia, no han recibido el pago de estos emolumentos desde hace unos nueve meses.

Yo ruego al señor Ministro que considerando la situación aflictiva de estos empleados de las provincias del Norte, tenga a bien acoger la petición que formulo.

DIFICULTADES EN LA ZONA CARBONIFERA

El señor **CONCHA** (don Luis E.)—Voy a decir breves palabras relacionadas con las que pronunció en la sesión de ayer el Honorable Senador por Aconcagua señor Lyon.

Expresó Su Señoría que el alza de carbón y la situación producida en la región carbonífera eran debidos especialmente a las disensiones de los obreros en la Comuna de Lota. La verdad no es ésta. Es de lamentar la situación producida en aquella Comuna, pero ella no ha influído en nada en el alza del carbón. Es notorio que esta alza se debe a una especulación de las propias Compañías.

Yo recuerdo que, comentando la prensa el alza de precio del carbón dos o tres años atrás, expresó que el costo de la tonelada era de poco más de veinte pesos, y sin embargo se vendía en aquel tiempo a ciento y tantos pesos; de manera que la falta de mercado del carbón se debió no a las disensiones de los obreros sino a una especulación exagerada de las compañías productoras del artículo.

El alza de precio en la época a que me refiero, dió motivo para que los consumidores se alejaran del mercado del carbón nacional. Algunas empresas tales como la de Tracción Eléctrica, Compañía de Gas y muchas oficinas salitreras, trataron de hacer contratos de carbón en el extranjero, no a causa de las disensiones de los operarios, sino porque las compañías querían especular demasiado. En aquellos años no venía carbón del extranjero, y quisieron aprovechar esta circunstancia las compañías para alzar el precio inconsideradamente.

Así se vió subir a más de cien pesos el precio de la tonelada, cuando el costo de producción era apenas de veinte pesos. Una de las Compañías Carboníferas, la de Schwager, ganó más de treinta millones en un semestre.

El señor **HUNEEUS**.— ¿Qué año fué ese, señor Senador?

El señor **CONCHA** (don Luis).— El año 18, me parece.

El señor **HUNEEUS**.— ¡Treinta millones en un semestre! Rogaría a Su Señoría que se sirviera traer el respectivo balance.

El señor **CONCHA** (don Luis).— Yo no sé, señor Presidente, por qué tengo la desgracia que cada vez que hago uso de la palabra he de ser interrumpido por los Honorables Senadores del frente. ¡Y cosa curiosa! Cada vez que hablan Sus Señorías, yo los oigo con religioso respeto. Conviene, señor, que se respeten los derechos de todos a fin de conservar la cultura que debe ser propia de esta Sala.

El señor **HUNEEUS**.— Pero en el presente caso se trata de un dato numérico con el cual se impresiona al público.

El señor **TORREALBA**.— Desde estos bancos no se interrumpe jamás a Sus Señorías.

El señor **BULNES**.— El dato que ha dado el Honorable Senador por Concepción es interesante.

El señor **TORREALBA**.— Yo creo que con estas constantes interrupciones no es posible proseguir un razonamiento bien ordenado y congruente, ni son del todo compatibles con la cortesía, no diré con la cultura de que no debemos apartarnos ni por un momento.

El señor **HUNEEUS**. — ¿Me permite una interrupción el Honorable Senador por Concepción a fin de dar una explicación a Su Señoría?

El señor **CONCHA** (don Luis Enrique).— Ojalá el señor Presidente hiciera respetar mi derecho, concediendo en seguida la palabra al Honorable señor Huneeus.

El señor **CLARO SOLAR** (Presidente). — Ruego al Honorable Senador por Santiago que se sirva no interrumpir al Honorable Senador por Concepción, ya que no desea ser interrumpido.

El señor **CONCHA** (don Luis Enrique). — El dato relativo a los treinta millones de pesos de utilidades obtenidos por la Compañía Schwager, no lo he tomado del balance de la misma, que no conozco, sino que me ha sido proporcionado por uno de los abogados de la Compañía, que, como comprenderán mis honorables colegas, debe estar perfectamente al cabo de los negocios de ella y no habría de proporcionarme datos inexactos o exagerados. Como acabo de decirlo, el dato me fué proporcionado por uno de los abogados de la Compañía y no me consta su veracidad.

Por lo demás, no son los obreros solamente, como pudiera creerse, los únicos responsables de las disenciones y trastornos habidos en Lota desde hace algún tiempo. Los patrones, es decir, los altos comerciantes e industriales, son los que tienen gran parte de culpa, ya que esos hechos se deben, principalmente, a la lucha que hay entre la Federación del Trabajo, compuesta por los comerciantes e industriales y sus agentes pagados y la Federación Obrera, que ha sido constituída por elementos netamente obreros. Cada una de estas instituciones ha tratado de predominar sobre la otra, y resultado de esta lucha son los luctuosos sucesos que todos lamentamos.

Por esta circunstancia creo, señor Presidente, que no es justo culpar de esos hechos única y exclusivamente a los obreros de la región, sino a las Compañías principalmente que han mantenido y mantienen numerosos agentes con el propósito de destruír la organización obrera. Estas eran las observaciones que deseaba formular.

El señor **HUNEEUS**.—Deseo tan sólo dejar establecido que mi interrupción al Honorable Senador por Concepción, no la creía en modo alguno, molesta para Su Señoría. No he tenido el propósito de interrumpir el curso de sus observaciones, sino simplemente aclarar, o puntualizar más bien, una afirmación del señor Senador que me llamaba fuertemente la atención.

No sabía, ni había tenido noticias hasta ahora de que la Compañía Schwager hubiera obtenido una utilidad tan cuantiosa como la indicada por el señor Senador.

Como este es un dato que puede impresionar al público y ser comentado por los obreros de las minas de carbón, convendría que manifestara la fuente de donde lo obtuvo Su Señoría, porque no deben traerse esta clase de informaciones, que dan pábulo a mayores dificultades que las que hasta este momento existen entre los obreros y patrones.

De suerte que ruego al señor Senador que no tome a mal la interrupción que me permití hacerle.

CUESTION INTERNACIONAL

El señor **CLARO LASTARRIA** (Ministro de Relaciones Exteriores).—En sesión del dos del presente mes, el Honorable Senador por Valparaíso, señor Rivera, dió lectura a un telegrama de Ginebra aparecido en la prensa trasmitido por la United Press, y que lleva la firma responsable del conocido corresponsal Henry Wood en que se dice que "como actividad preliminar de la celebración del plebiscito, las Delegaciones de Chile y del Perú habían solicitado de la Secretaría General de la Liga de las Naciones que termine la recopilación de datos referentes a los plebiscitos habidos en Europa después de la guerra, en Silesia, Klagenfurt, Burgarland, Schleswig-Holstein, como también que les suministren todo el material que se ha preparado respecto del plebiscito que deberá verificarse en el valle del Sarre".

El señor Senador pidió que el Ministro diera una contestación sobre el particular.

El mismo día en que hizo la pregunta S. S. se envió un telegrama a nuestros Delegados en Ginebra, concebido en los términos siguientes:

"Octubre, 2 de 1922.—Telegrama de Ginebra publicado por "La Nación" dice que como actividad preliminar de plebiscito de Tacna y Arica Delegaciones de Chile y Perú han pedido a Secretaría Liga termine recopilación datos plebiscitos habidos en Europa después de la guerra. Agradeceré a VV. SS. informarme. Se ha dado aquí mucha importancia esa noticia llegando Senador señor Rivera atribuírle alcance de gestión oficial que pudiera significar manifestación acuerdo Chile y Perú para que plebiscito Tacna y Arica se verifique idénticas condiciones a los celebrados en Europa."

Los Delegados contestaron en cablegrama de fecha 3 del mes en curso, que dice así:

"De Ginebra.—Señor Ministro de Relaciones. —Santiago.—Contestamos telegrama 32.—Noticia y comentario que US. nos trasmite son realmente incomprensibles.—Información datos que esta Delegación ha solicitado de Secretaría General sobre plebiscitos son los que el Gobierno nos ha pedido en diversas ocasiones desde meses atrás a título meramente informativo.—Comentarios hechos revelan completo desconocimiento organización y acción Liga.—Secretaría General es una simple oficina ejecutora de los acuerdos del Consejo y de la Asamblea, únicos órganos con facultad para tomar resoluciones.—Esta Delegación no ha podido dirigirse ni al Consejo ni a la Asamblea para cosa alguna sin instrucciones expresas del Gobierno, que hasta ahora no hemos recibido sobre la cuestión del Perú.—Secretaría General es también centro de informaciones políticas, jurídicas, técnicas y humanitarias y a ella acuden en demanda de datos que puedan interesarle todos los Gobiernos y aún los particulares. —Es posible que el Perú haya recopilado en Secretaría General datos sobre plebiscitos como lo hemos hecho nosotros en diversas ocasiones y puede hacerlo cualquier persona o país que lo desee.—Es sabido que Perú no envió delegación a la Asamblea de 1921 ni a la actual.—Es realmente desalentador comprobar que no se conoce todavía en Chile ni el carácter y el mecanismo de la Liga, ni justamente el concepto que de sus deberes tienen los Delegados que lo representan. —Edwards.—Rivas."

El señor **BULNES**.—¿Todo esto por cablegrama?

El señor **CLARO LASTARRIA** (Ministro de Relaciones Exteriores).—Sí, señor Senador.

El señor **BULNES**.—¿A siete pesos la palabra?

El señor **CLARO LASTARRIA** (Ministro de Relaciones Exteriores).—No puedo en este momento dar el dato a Su Señoría.

Como lo ve el Senado, la información acogida por la United Press no tiene el carácter que podría resultar de la simple lectura de dicha información.

El señor **BULNES**.—Parece que estuviera confirmada por la lectura del cablegrama.

El señor **CLARO LASTARRIA** (Ministro de Relaciones Exteriores).—Si S. S. cree que porque se piden esos datos en una oficina como la Secretaría de la Liga, encargada de proporcionar informaciones tanto a los Gobiernos como a los particulares se piden en el carácter oficial, que la información de prensa las da, está en un error.

El señor **BULNES**.—¿Y está desmentida la noticia referente a que el Perú haya pedido esos antecedentes?

El señor **CLARO LASTARRIA** (Ministro de Relaciones Exteriores).—Los señores Edwards y Rivas manifiestan que es posible que el Perú los haya solicitado en la misma forma y con igual carácter que Chile.

No podían los delegados a la Liga sino expresar que ellos en ningún momento habían recibido instrucciones del Gobierno para pedir oficialmente esos antecedentes.

También se ha referido el Honorable Senador por Valparaíso a algunas declaraciones y a la actitud del Intendente de Tacna, señor Barceló Lira, y ha preguntado cuál es el motivo de su permanencia en Santiago.

El señor Barceló Lira permanece en la capital, porque el Gobierno desea que todas las personas que puedan dar informaciones que contribuyan a formar el criterio de los miembros del Congreso estén a su disposición, a fin de poderlas comunicar en el momento oportuno.

No se puede decir que el señor Barceló haya hecho declaraciones cuya reserva le impone el cargo que desempeña, o que este caballero haya autorizado reportajes de prensa.

El señor Senador terminaba refiriéndose a las opiniones vertidas sobre la cuestión internacional por el Ministro de Relaciones Exteriores del Perú, ante el Congreso de su país.

El Honorable Senado puede comprender que no es posible abrir debate sobre esta materia que es la orden del día y se está tratando en sesiones secretas, pero tampoco puede creer Su Señoría que sea extraño que el señor Ministro de Relaciones del Perú ya ha opinado en favor de los intereses de su país.

Otro punto a que se refirió el señor Senador fué la información venida de Ginebra relativa a que pudieran ser aplicadas al plebiscito las disposiciones del Tratado de Versalles, y agregaba Su Señoría que si se adoptaran esas disposiciones, constituirían un peligro para nuestro derecho.

Dijo al respecto:

"Cualquiera de ellas, señor Presidente, sería un peligro para nuestro derecho. Cualquiera de ellas se saldría del Tratado de Ancón y rompería los antecedentes de ese pacto".

Esta afirmación de Su Señoría está demostrando que en realidad, los temores que Su Señoría señala no son de importancia. Es evidente que no puede existir nada que ponga en duda los derechos de Chile y es evidente también que no hay para qué buscar la solución de las dificultades si no dentro del Tratado y antecedentes jurídicos que existen.

Y como este asunto se refiere a la orden del día, no diré sobre él una palabra más.

En el Protocolo se fija el 20 de Octubre como fecha de su ratificación. Es evidente que este asunto tiene que ser discutido con el detenimiento que merece una materia tan grave; pero hay que tener presente que a la otra rama del Congreso debe dejársele tiempo para que lo discuta.

La orden del día del Senado es corta y no creo ocasionar una grave molestia a los Honorables Senadores al apelar a su patriotismo para pedirles que dediquen a este asunto todo el tiempo que sea necesario.

Formulo, pues, indicación, para que la orden del día termine a las 7.30, en vez de las 7, mientras dura la discusión del protocolo, y para celebrar sesiones especiales, con este mismo objeto, los días Viernes y Sábado de la presente semana.

El señor **RIVERA**. — Voy a contestar brevemente al señor Ministro de Relaciones Exteriores, tal vez abusando un poco de la benevolencia de la Cámara, pues ha llegado la hora de suspender la sesión.

En primer lugar, agradezco a Su Señoría las informaciones que ha hecho a este recinto. En realidad, es muy laudable que los señores Ministros se preocupen, en la forma en que lo ha hecho el señor Ministro de Relaciones Exteriores, de las observaciones hechas en el Senado.

Respecto a los puntos concretos a que se ha referido el señor Ministro, entrego a la apreciación de mis Honorables colegas la respuesta enviada por los delegados, que confirma la información del corresponsal de la "United Press", y todavía con una circunstancia agravante, cual es la de que los delegados dicen que los datos solicitados son los que el Gobierno les ha mandado averiguar, de manera que no es un proceder oficioso de los delegados, para su propia información, sino de satisfacer una orden del Gobierno.

Sin el propósito de extenderme más sobre este punto, entrego a la consideración del Senado la confirmación amplia de las observaciones hechas por mí en la sesión del día 2 del presente, confirmación que ha venido por conducto del señor Ministro.

El señor **CLARO LASTARRIA** (Ministro de Relaciones Exteriores). — Respecto de las palabras pronunciadas por el Honorable Senador por Valparaíso, yo a mi vez, quiero llamar la atención a que hay una diferencia sustancial entre las informaciones de prensa que se dió a conocer al Senado y la respuesta de los delegados ante la Sociedad de las Naciones.

En la información de prensa se decía que era una acción conjunta de los delegados de Chile y del Perú que solicitaron antecedentes de la Liga de las Naciones en forma oficial. Esto, según resulta del cablegrama a que he dado lectura, es absolutamente inexacto.

Respecto de que los señores Edwards y Rivas hayan pedido esos datos en la secretaría de la Liga de las Naciones, que es una oficina meramente burocrática, debo decir que se han mandado pedir esos datos porque desde tiempo atrás ha querido el Gobierno informarse de todos los antecedentes relativos a la celebración de los plebiscitos. ¿Significa esto que se va a fundar los derechos de Chile dentro del Tratado de Versalles? Nó, ello no significa otra cosa que el deseo que tiene el Gobierno de acumular material de estudio y los antecedentes más completos que sea posible sobre éste como sobre cualquier otro punto de interés.

La Cancillería del país debe estar premunida de todos los antecedentes necesarios para desempeñar el rol que le corresponde en el manejo de las relaciones exteriores.

El señor **RIVERA**. — Respecto del primer punto, vuelvo a manifestar, señor Presidente, que agradezco la contestación que el señor Ministro de Relaciones Exteriores se ha servido dar a las observaciones que me permití formular en una de las sesiones anteriores, pero quería manifestar que ellas son simples opiniones como cualesquiera otras. La Cámara juzgará acerca de ellas, pero yo, naturalmente, no puedo tomar bajo mi patrocinio la información del corresponsal a que me he referido. Me limité a señalar una información de prensa que, a mi juicio, tenía importancia, y a la cual el Gobierno se la ha dado también, como se deduce de la explicación que ha dado el señor Ministro de Relaciones Exteriores.

El señor **CLARO LASTARRIA** (Ministro de Relaciones Exteriores). — Por deferencia a Su Señoría.

El señor **RIVERA**.—Que yo agradezco debidamente al señor Ministro.

Por lo demás, señor Presidente, con el alcance que a esa información ha dado el señor Ministro de Relaciones Exteriores me declaro satisfecho. Señalo simplemente una coincidencia curiosa. El corresponsal dijo que de parte de los Delegados de Chile y del Perú se había solicitado de la Secretaría de la Sociedad de las Naciones la recopilación de los datos relativos a los plebiscitos celebrados en conformidad al Tratado de Versalles, y los Delegados de Chile declaran ahora que efectivamente solicitaron esos datos en virtud de instrucciones de nuestro Gobierno. Nada más.

Respecto del segundo punto me permito llamar la atención de los Honorables Senadores a que el señor Ministro nos dice que el Gobierno ha llamado a Santiago a todos los funcionarios públicos que pudieran ilustrar al Senado acerca de las diversas fases del asunto en actual estudio, y yo pregunto: ¿cómo es posible que un funcionario como el señor Barceló pueda instruír en detalle a los señores Senadores, cuando la Comisión de Relaciones Exteriores no ha tenido la fortuna de contar con los datos que, según parece, está proporcionando el señor Barceló?

El señor **CLARO LASTARRIA** (Ministro de Relaciones Exteriores).—No he dicho eso, señor Senador.

El señor **RIVERA**.—No hay nada que me duela más que no haber podido comprender al señor Ministro.

El señor **CLARO LASTARRIA** (Ministro de Relaciones Exteriores).—Y a mi vez me duele no haber podido darme a comprender de Su Señoría.

Yo he afirmado que el Gobierno ha llamado al señor Barceló a fin de que pueda suministrarle a él, al Gobierno, todos los antecedentes de que tiene conocimiento, a fin de comunicarlos al Congreso en el momento oportuno en que sean requeridos.

El señor **RIVERA**.—Por mi parte había entendido, y creo que, como yo lo entendería la Cámara, que se había llamado al señor Barceló para que informara a los Senadores, comunicándoles todos los datos de que podía disponer. En esto yo encontraba una contradicción, porque la Comisión de Relaciones Exteriores no ha podido obtener ningún nuevo dato. Nuestro Honorable Presidente puede confirmar lo que digo, o sea que no hay sobre la Mesa ningún dato proporcionado por el señor Barceló. A pesar de haber sido solicitados reiteradamente, el Gobierno ha manifestado que los datos eran reservados. Este es el segundo punto, y, vuelvo a decirlo, yo creo que la labor del señor Barceló habría sido más eficaz proporcionando a la Comisión de Relaciones Exteriores los datos de que dispone y que ha proporcionado al Gobierno y a algunos señores Senadores.

El tercer punto era un comentario sobre el alcance que pudieran tener en el plebiscito la aplicación de los acuerdos contenidos en los Tratados de Versalles y Saint Germain, porque en la información aludida antes se habla del plebiscito de Klagenfurt, originado por el tratado de Saint Germain.

A este respecto, me consuela mucho la declaración hecha por el señor Ministro. Ha dicho S. S. que no hay ningún antecedente que autorice para creer que se van a aplicar las reglas del Tratado de Versalles.

Esta respuesta del señor Ministro satisface en absoluto, y creo que la apreciación de Su Señoría será también satisfactoria para la Cámara respecto del verdadero alcance de la correspondencia que he leído en esta sala. No me satisface en absoluto la explicación de Su Señoría en cuanto a la presencia del señor Barceló en Santiago, porque si la Comisión de Relaciones Exteriores no ha podido disponer de los antecedentes que haya suministrado este funcionario, no se vé qué objeto tenga, con relación al Senado, la presencia de ese intendente en la capital.

Finalmente, el señor Ministro de Relaciones Exteriores comentó la reseña oficial que dí de la sesión del Congreso peruano, manifestando que no entra a contestar al Ministro de Relaciones Exteriores del Perú, señor Salomón, porque esto es materia de las sesiones secretas.

No he estado amparando las opiniones del señor Salomón; no he podido pensar semejante cosa. ¡No faltaba más, sino que en el Senado de Chile se vinieran a corroborar las opiniones vertidas para obtener la aprobación unánime del Protocolo de Washington por el Congreso Peruano!

Lo que yo dije, y está consignado en el Boletín de Sesiones, es que se han vertido opiniones por personas allegadas al Gobierno y que los Senadores no podemos producir nuestras observaciones porque el Gobierno ha pedido reserva, ha indicado que el asunto se ventile en sesiones secretas. Entonces, he opuesto a las opiniones del Gobierno las opiniones vertidas en el Congreso peruano; opongo las opiniones oficiales de allá, a las opiniones oficiales de aquí; pero sin prohijar las del Ministro de Relaciones Exteriores del Perú en ninguna forma.

Llego a la indicación que ha formulado el señor Ministro que, al fundarla, pronunció la palabra "obstrucción".

El señor **CLARO LASTARRIA** (Ministro de Relaciones Exteriores).—Nó, señor Senador.

El señor **RIVERA**.—Entonces ha sido el diario oficial, "El Mercurio" de hoy.

El señor **CLARO LASTARRIA** (Ministro de Relaciones Exteriores).—No es diario oficial.

El señor **RIVERA**.—¡Qué desgraciado soy, que no logro entender bien a Su Señoría!

El señor **CLARO LASTARRIA** (Ministro de Relaciones Exteriores).—Más desgraciado soy yo, que no logro hacerme entender del señor Senador.

El señor **RIVERA**.—"El Mercurio" es tenido generalmente como diario oficial... ¿Está bien así, señor Ministro?

El señor **CLARO LASTARRIA** (Ministro de Relaciones Exteriores).—S. S. califica a un diario, atribuyéndole un carácter que yo no conozco.

El señor **RIVERA**.—Pero en el común sentir, es reputado como diario oficial.

Sea lo que sea, aquel diario dice que el Senador por Valparaíso está "obstruyendo". Esto es un cargo grave y deseo que se explique.

Sobre este particular, apelo a los señores Senadores para que digan si han visto en mis palabras pronunciadas en las sesiones secretas algún asomo de obstrucción; si he leído algún documento que no fuera conducente al raciocinio que en su escasa mentalidad desarrollaba el Senador por Valparaíso.

Pero, señor Presidente, aparte de esta protesta contra el diario, que por lo menos muchos califican de oficial, hay esta otra circunstancia que quiero recordar al señor Ministro de Relaciones Exteriores.

El Gobierno tenía vivo interés, primero, en que no se evacuara el informe de la Comisión de Relaciones Exteriores del Senado y, en seguida, en que no se entrara a considerar esta materia hasta que no regresaran al país los delegados a la Conferencia de Washington señores Aldunate e Izquierdo; y en esta Sala—desgraciadamente tengo muy buena memoria—mi amigo el Senador por Concepción, el Honorable señor Aguirre Cerda, cuando se consideró este negocio y se trató de prolongar las sesiones, se oponía, porque no deseaba que se festinara este asunto y creía que convenía esperar la llegada de los señores Delegados.

El señor **AGUIRRE CERDA**.— Los cuidados del sacristán mataron al obispo.

El señor **RIVERA**.— Ciertamente; pero, en fin, yo estoy recordando hechos para contestar al señor Ministro y al diario que califico de oficial.

De manera que antes de la llegada de los Delegados a la Conferencia de Washington era necesario detener la marcha de este proceso. Ya llegaron los señores Aldunate e Izquierdo, y también ha llegado el señor Barceló, y se nos acusa de obstrucción.

Yo digo, señor Presidente: no hay tal obstrucción; es enteramente falso que exista, y acudo para ello al testimonio del Senado entero. Y, como confirmación de lo que digo, apoyo con todo interés y decisión la indicación que ha hecho el señor Ministro de Relaciones para celebrar más sesiones, y acepto también la prolongación de las sesiones hasta las siete y media, hasta las ocho y media, hasta las nueve y media o hasta las doce de la noche, si se quiere.

El señor **CLARO LASTARRIA** (Ministro de Relaciones Exteriores).— Voy a hacerme cargo del último punto que ha tocado el Honorable señor Senador.

Su Señoría se ha dado la satisfacción de contestar a una información de prensa que yo no he acogido, ni que siquiera conozco.

Yo me he limitado a manifestar que el tiempo de la segunda hora, que se destina a la cuestión internacional es muy reducido, y como el plazo fijado para la ratificación termina el 20 del presente mes, era elemental procurar aquí el término de la discusión, a fin de que la otra Cámara pueda considerar el Protocolo con atención y deliberar con el reposo y la madurez que el caso requiere. No tiene más alcance mi indicación.

De todas maneras, agradezco al señor Senador el apoyo que ha prestado a la indicación del Ministro.

El señor **BARROS ERRAZURIZ**.— Yo voy a aceptar la indicación del señor Ministro, respecto de la prolongación de la hora, para que haya unanimidad, porque entiendo que de otra manera no podría aprobarse.

Si se amplía la hora de la sesión, el aumento debería compartirse por mitad entre la primera y la segunda hora, entre la sesión pública y la secreta.

El señor **EDWARDS**.— ¿Y por qué no dejaríamos el Sábado libre? Desearía conocer la opinión del señor Ministro.

El señor **CLARO LASTARRIA** (Ministro de Relaciones Exteriores).—Es sólo por este Sábado, señor Senador, y yo le rogaría se sirviera aceptar la indicación.

El señor **YAÑEZ**.—Yo voy a votar en contra de la sesión del Sábado, porque, generalmente, los señores Senadores tienen que ausentarse ese día de Santiago, y acordar sesión para ese día importaría privarles de asistir.

El señor **CLARO SOLAR** (Presidente).— Habría que dividir la votación sobre las sesiones del Viernes y Sábado.

Respecto de la primera parte de la indicación del señor Ministro para que la segunda hora de la sesión se prolongue hasta las siete y media, la daría por aprobada, pues no se ha hecho oposición.

El señor **GATICA**. — ¿No podríamos prolongar la hora hasta las 8 y suprimir la sesión del Sábado?

El señor **CLARO SOLAR** (Presidente).— Si no se hace observación, daré por aprobada la indicación, relativa a prolongar la sesión hasta las siete y media.

Aprobada.

En votación si se acuerda sesión para el Viernes.

Si no hay oposición, la daré por aprobada.

Aprobada.

En votación la indicación en la parte que se refiere a celebrar sesión el Sábado.

—Votada esta indicación, resultó aprobada por 17 votos contra 9.

—Durante la votación:

El señor **HUNEEUS**.—Sí, señor, porque lo estimo indispensable.

El señor **ZAÑARTU** (don Héctor).—Sí, señor; y me llama la atención que para asuntos de esta importancia no se hayan celebrado sesiones diarias de doce horas si era necesario.

El señor **URREJOLA**.—Las habríamos votado, señor Senador, si el Gobierno las hubiera pedido.

ACEPTACION DE UNA RENUNCIA

El señor **CLARO SOLAR** (Presidente).— Pongo en votación secreta la renuncia presentada por el Honorable señor González Errázuriz de su cargo de Consejero de Estado.

El señor **ZAÑARTU** (don Héctor).—Hemos votado públicamente varias veces, como ser la renuncia del Honorable señor Edwards como miembro de la Comisión Mixta, y no veo por qué habría de alterarse el procedimiento.

El señor **CLARO SOLAR** (Presidente).— Muy bien. Será pública la votación.

—Puesta en votación la renuncia del señor González Errázuriz, resultó aprobada por 13 votos contra 11, habiéndose abstenido de votar un señor Senador.

—Al tiempo de votar:

El señor **CONCHA SUBERCASEAUX**. — Voto que sí, porque la renuncia tiene el carácter de indeclinable.

El señor **BULNES**.—Voto que no, porque a pesar de que la renuncia es indeclinable, mi voto significa un homenaje al Honorable señor González Errázuriz.

El señor **RIVERA**.—No, por la misma razón expuesta por el Honorable señor Bulnes.

El señor **GARNHAM**.—Yo voto que sí, dado el carácter de la renuncia.

El señor **TOCORNAL**.—Voto que sí porque hay que dar importancia a las razones que el Honorable señor González Errázuriz ha tenido para presentar la renuncia.

El señor **ZAÑARTU** (don Héctor).—Sí, por la misma razón dada por el Honorable señor Tocornal.

El señor **SILVA CORTES**.—Sí, por la misma razón.

El señor **CLARO SOLAR** (Presidente).— Se suspende la sesión.

—Se suspendió la sesión.

CAMARA DE DIPUTADOS

(VERSION OFICIAL)

Sesión 1.a extraordinaria en 4 de Octubre de 1922

PRESIDENCIA DEL SEÑOR RIVAS VICUÑA

Se abrió a las 4 hs. 13 mts. P. M. y asistieron los señores:

Adrián, Vicente
Bulnes Correa, F.
Bunster, José Onofre
Cárdenas, Nolasco
Castro de, Carlos
Celis M., Víctor
Claro Salas, Héctor
Concha Rodríguez, L.
Cordero A., Nicolás
Correa Núñez, Manuel
Cortés, Guillermo
Chanks, Oscar
Duhalde, Pedro
Durán, Domingo
Echavarría, José A.
Edwards Matte, G.
Edwards Matte, Ismael
Escobar, Ernesto
Forster, Guillermo
González Canales, L.
González Reyes, Juan
Grez Padilla, Eduardo
Guerra, Jorge Andrés
Gumucio, Rafael L.
Gutiérrez, Artemio
Herquíñigo, Alejandro
Herrera Lira, J. R.
Hormann, Jorge
Jara de la, René
Jorquera, Francisco
Labarca L., Santiago
Lisoni, Tito V.
Lois, Arturo H.
Marín Pinuer, Paulo
Maza, José
Medina, Remigio
Mena Larraín, Pedro
Menchaca Lira, Tomás
Montecinos, Arturo
Mujica, Horacio
Navarro Ocampo, Luis
Opazo Letelier, Pedro
Ortiz, Manuel J.
O'Ryan, Manuel J.
Oyarzún, Enrique
Padilla, Miguel Angel
Piwonka, Alfredo
Pouchucq, Roberto
Pradenas Muñoz, J.
Ramírez Frías, Tomás
Rodríguez Mac-Iver, E.
Rojas M., Eulogio
Rosselot, Alejandro
Ruiz, Carlos Alberto
Saavedra, Cornelio
Salas Romo, Luis
Sánchez, Roberto
Serrano Arrieta, Luis
Silva Campo, Gustavo
Silva Sepúlveda, Matías
Silva Somarriva, Jorge
Tizzoni Lucciano, E.
Torrealba, Rafael
Urzúa Jaramillo, O.
Vargas Márquez, J.
Vega de la, Ramón
Vergara V., Aquiles
Vidal Garcés, F.
Videla, Ramón Ernesto
Yrarrázaval Concha E.
Yrarrázaval Larraín J.
Zañartu Urrutia M. L.

Los señores Edwards Matte don Guillermo (Ministro de Hacienda), Letelier (Ministro de Industria, Obras Públicas y Ferrocarriles), el Secretario señor Errázuriz Mac-Kenna, y el Prosecretario, señor Echaurren Orrego.

El acta de la sesión 78.a, ordinaria, celebrada el 28 de Setiembre próximo pasado, se declaró aprobada, por no haber merecido observación; el acta de la sesión 79.a, del mismo período, celebrada el día 29, quedó a disposición de los señores Diputados.

Se dió cuenta:

1.o De tres Mensajes de S. E. el Presidente de la República:

Por medio del 1.o convoca al Congreso Nacional a sesiones extraordinarias, a contar desde el 2 del actual, para ocuparse de los proyectos que en el propio Mensaje se enumeran.

Con los dos siguientes inicia los proyectos de ley que se enuncian a continuación:

Uno que concede a la señora Manuela Bonnemaison de de la Cuadra, viuda del Teniente Coronel de la Independencia, don José Félix de la Cuadra, una pensión equivalente a la que las leyes de retiro vigentes señalan a un coronel de Ejército con cuarenta años de servicios; y

El otro que autoriza al Presidente de la República para que conceda el título, rango y prerrogativas de Generales de Brigada en retiro a los coroneles retirados don Alejandro Gacitúa M., don Guillermo Chaparro W. y don Guillermo Arroyo.

2.o De un oficio del Sr. Ministro de Colonización, con el que remite copia del oficio del Inspector General del ramo que contiene los datos sobre avalúo de una hijuela de don Bernardo Salazar y demás, que le fueron solicitados a petición del Sr. D. don Remigio Medina.

3.o De tres oficios del H. Senado:

En el primero comunica que ha designado a los Sres. Senadores don Guillermo Bañados, don Ramón Briones Luco, don Gonzalo Bulnes, don Joaquín Echenique, don Luis Garnham, don Alberto González Errázuriz y don Pedro Letelier, para que lo representen en la Comisión Conservadora.

Con el segundo devuelve aprobado en los mismos términos en que lo hizo esta Cámara, el proyecto de ley por el cual se libera de derechos de internación medicamentos y otros artículos destinados al Hospital del Salvador de Santiago; y

Con el último devuelve aprobado con una modificación el proyecto de ley que autoriza al Presidente de la República para invertir hasta 3 millones de pesos en el mantenimiento de los albergues, en pago de cuentas pendientes, etc.

TABLA DE LA LEGISLATURA EXTRAORDINARIA

El señor **SECRETARIO**.—Se ha recibido el siguiente informe de la Comisión de Tabla:

"H. Cámara:

La Comisión de Tabla se ha impuesto de los asuntos incluídos en el Mensaje de convocatoria del Congreso a la actual legislatura extraordinaria que se hallan pendientes de la consideración de esta Cámara, y de éstos sólo se encuentra en tabla el referente al impuesto sobre la renta, el cual, a juicio de la Comisión, deberá ser considerado en la tabla de las sesiones ordinarias.

La discusión de este proyecto se entenderá sin perjuicio de la preferencia que deberá tener el proyecto de ley de Presupuestos para el año 1923, el que tan pronto como llegue a la Cámara, ocupará el primer lugar de la tabla.

Sala de Comisión, Octubre 4 de 1922.— **Pedro Rivas Vicuña.—Matías Silva S.—Gustavo Silva C.—C. Ruiz B.—Luis Salas R.—Artemio Gutiérrez.**"

El señor **RIVAS VICUÑA** (Presidente).— La tabla de las sesiones ordinarias de la presente legislatura, será la que se indica en el informe de la Comisión de Tabla que se acaba de leer.

ELECCION DE MESA DIRECTIVA

El señor **RIVAS VICUÑA** (Presidente).— Corresponde proceder a la elección de Mesa Directiva.

—Verificado el escrutinio entre 61 votantes, siendo 31 la mayoría absoluta, dió el siguiente resultado:

Para Presidente:	
Por el señor Rivas Vicuña, don Pedro	41 votos
Por el señor Rosselot	1 "
En blanco	19 "
Total	61 votos
Para primer Vice-Presidente:	
Por el Silva, don Matías	43 votos
Por el señor Mujica	1 "
En blanco	17 "
Total	61 votos
Para segundo Vice-Presidente.	
Por el señor Correa Ramírez	35 votos
En blanco	26 "
Total	61 votos

Durante la votación:

El señor **BULNES**.—No voto, porque estoy pareado para esta votación con el señor Briones Luco.

El señor **RIVAS VICUÑA** (Presidente).— Quedan, en consecuencia, elegidos Primer Vice-Presidente, el señor Silva don Matías; Segundo Vice-Presidente, el señor Correa Ramírez y Presidente el que habla.

Pueden pasar los señores Silva, don Matías y Correa Ramírez, a ocupar sus asientos en la Mesa.

RENUNCIA DE UN MIEMBRO DE LA COMISION DE RELACIONES EXTERIORES

El señor **SECRETARIO**.—El señor Labarca hace renuncia del cargo de miembro de la Comisión de Relaciones Exteriores.

El señor **RAMIREZ FRIAS**.—Y yo también renuncié....

INCLUSIONES EN LA CONVOCATORIA

El señor **PRO-SECRETARIO**.—El señor Pouchucq pide que se dirija oficio a los señores Ministros respectivos, a fin de que se sirvan recabar de S. E. el Presidente de la República la inclusión en la convocatoria de los siguientes proyectos:

Proyecto que eleva en un 55o|o el impuesto de Matadero en Santiago, con el objeto de terminar las obras de este servicio público;

Proyecto que concede un premio en dinero al capitán señor Aracena y al mecánico señor Seebroock, y que crea una plaza de Mayor;

Proyecto del H. Senado que aprueba el contrato sobre permuta de terrenos celebrado entre el Fisco y don Santiago Reyes; y

Proyecto que concede una pensión a la madre y hermanas de los conscriptos señores Alvarado, Meneses y Morales.

El señor **RIVAS VICUÑA** (Presidente).— Se dirigirá el oficio.

El señor **MEDINA NEIRA**.—Por mi parte, solicito que se dirija oficio al señor Ministro del Interior pidiéndole que recabe la inclusión en la convocatoria del proyecto que modifica la concesión del ferrocarril de Lebu a Los Sauces.

El señor **RIVAS VICUÑA** (Presidente).— Se dirigirá el oficio.

El señor **YRARRAZAVAL** (don Eduardo). —Yo solicito igualmente que se dirija oficio al señor Ministro del Interior pidiéndole que recabe la inclusión en la convocatoria del proyecto que tiende a dar recursos a las municipalidades.

El señor **RIVAS VICUÑA** (Presidente).— Se dirigirá el oficio.

El señor **NAVARRO OCAMPO**.—A mi vez solicito que se dirija oficio al señor Ministro del Interior rogándole que se sirva recabar la inclusión en la convocatoria del proyecto que ordena hacer elecciones municipales en la comuna de Niblinto y otras comunas.

El señor **CELIS**.—En nombre de la representación parlamentaria radical de Santiago, me permito también solicitar de la Mesa que se sirva dirigir oficio al señor Ministro del Interior pidiéndole que tenga a bien recabar la inclusión en la convocatoria del proyecto que tiende a mejorar la condición de los empleados particulares.

El señor **RIVAS VICUÑA** (Presidente).— Se dirigirán los oficios solicitados por los Hs. Ds. por Bulnes y Santiago.

El señor **O'RYAN**.—Yo también pido que se dirija oficio al señor Ministro del Interior para que se sirva recabar de S. E. el Presidente de la República la inclusión en la convocatoria del proyecto sobre reforma del Art. 65 del Código Sanitario, que está en su último trámite constitucional.

El señor **RIVAS VICUÑA** (Presidente).— Se dirigirá el oficio.

El señor **TIZZONI**.—Yo pido que se dirija oficio al señor Ministro del Interior pidiéndole también que se sirva recabar la inclusión en la convocatoria del proyecto sobre contrato del trabajo.

El señor **RIVAS VICUÑA** (Presidente).— Se dirigirá el oficio.

El señor **RAMIREZ FRIAS**.—Ruego también a la Mesa se sirva dirigir oficio solicitando se incluya el proyecto sobre cooperativas y el que modifica algunos artículos del Código Penal.

El señor **RIVAS VICUÑA** (Presidente).— En vista de tantas peticiones para que se dirijan oficios a objeto de que se incluyan algunos proyectos en la convocatoria, rogaría a los Hs. Ds. que hicieran estas peticiones por escrito a la Mesa.

El señor **RAMIREZ FRIAS**.—¿No están incluídos en la convocatoria los proyectos sobre legislación social?

El señor **YRARRAZAVAL** (don Joaquín). —No, señor.

El señor **SILVA SOMARRIVA**.—Que se incluya el del contrato de trabajo.

PROYECTOS DESPACHADOS POR LA CAMARA DE DIPUTADOS DURANTE LA LEGISLATURA ORDINARIA DE 1922

El señor **RIVAS VICUÑA** (Presidente).— El número de sesiones celebradas por la H. C. en el período ordinario que acaba de terminar, ha llegado a 79.

El señor Prosecretario va a dar lectura a una nómina de los proyectos despachados por la C. durante este período.

El señor **PROSECRETARIO**.—La C. de Ds. ha despachado los siguientes proyectos de ley en el período que acaba de terminar:

Proyecto que concede al Teniente Coronel del Ejército, don Ricardo Silva Arriagada, el título, rango y prerrogativas de Coronel.

Proyecto que declara libre de derechos de internación a un camión ambulancia, perteneciente a la Cruz Roja del Puerto de Tocopilla.

Proyecto que modifica los límites entre las subdelegaciones 6.a y 7.a del departamento de San Antonio.

Proyecto que autoriza al Presidente de la República para invertir la suma de $ 800,000 para extirpar las enfermedades infecciosas.

Proyecto que suprime la Comuna de A tao del departamento de Carelmapu.

Proyecto que concede el derecho a ju al Superintendente de Aduanas, don Sal Zegers.

Proyecto que agrega un inciso al culo 14 de la Ley Núm. 3845, de 8 de Feb 1922, sobre Cuentas Corrientes Ban Cheques.

Proyecto que autoriza a la Mu palidad